COMPRA Y VENTA DE NEGOCIOS

FONDA ESQUINA, DIARIO 90 $, vendo á balance, tratar Catamarca 416.

FONDA FRENTE ESTACION VENDO 3.500 $ [illegible] E. Ríos 226.

FONDA EN 3.500 $, DIARIO 120, otras de 4 á 5.000 $ vendo, Chile 1020.

FABRICA [illegible] DE JABON poco capital vende, Guatemala 700.

FABRICA CALZADO LONA, VENDEse, $ 1,600, Tucumán 1088.

FABRICA VINAGRE DE ALCOHOL se vende ó se toma socio, ocurrir Lavalle 1912. v5

FONDA EN BUEN PARAJE 8 piezas, alq. 100 $, vendo 1.100, Chile 1278.

FABRICA CON POCO CAPITAL SE vende por desavenencia, Gurruchaga 865.

FONDA, DIARIO 90 $, ALQUILER 80 vendo 1100 $, urgente, Catamarca 416.

FONDA ALOJ. VENDO 1.300 $ EN EL barrio más rodeado de fábricas frente á un parque, Sáenz Peña 366.

FONDA VENDO 1.500 $, DIARIO 70, alq. 130, 6 piezas, cont., otras, Chacabuco 1022.

FONDA VENDO POR ENFERMEDAD, poco capital, su dueño Alberti 1398. v4

FONDAS O RESTAURANTS ACREDITADOS y garantidos, todos precios, vendo, Paraná 508, Alfonsín y Cía.

FARMACIA, BUEN DIARIO, CON grandes facilidades, datos Brignone y Ortiz, E. Ríos 1076.

FONDA CON ALOJAMIENTO, PLAZA Once, con 12 piezas, 6500 $, ganancia mensual 1000 $, vendo, Alsina 1586.

FONDA ESQ. POR PLAZA CONSTITUCION tengo dos, 2300 $, otra 4300 con 9 piezas, vendo Alsina 1586.

FONDA CON 10 PIEZAS, ALQ. 160 $, cont. 4 años, buen barrio, vendo á balance por fallecimiento, Moreno 1091.

FONDA ESQUINA, 1400 $, DIARIO 80 cont., otras 2 á 5.000, Belgrano 1302.

FARMACIA PARA IDONEO O FARMACEUTICO extranjero, en importante pueblo de la provincia, se vende, datos, Callao 369, droguería. v4

FONDA, ALOJAMIENTO Y CANCHA de bochas por Santa Fe, diario garantido 100 $, 6 piezas, con contrato, Cevallos 264.

FARMACIAS EN CUALQUIER PUNTO de la República y de cualquier capital, pidan á Rodríguez y Cía., La Legal, Salta 263. v3

FONDA SE VENDE MUY BARATA por no poderla atender ó acepto socio, Billinghurst 1944, con comodidad para familia. v3

FONDA SE VENDE. CONTRATA, ALquiler barato, poco capital, comodidad para familia, Chacabuco 121, Avellaneda. v3

FABRICA DE CARAMELOS, MASAS y galletitas, en 2500 $, véndese en Colon, dirigirse á Delio P. Martínez, Colon, F. C. C. A. v3

FONDA ESQUINA MUY ACREDItada, casa que deja más de 400 $ de utilidad por mes garantido, por 2.000 pesos, vendo á prueba, Talcahuano 70

FONDA, DESPACHO BEBIDAS, ESquina, por Rivadavia, vendo á balance, 2.000 $, diario cajón 80 $ garantidos y á prueba, contrato, Lavalle 2042.

FONDA SE VENDE URGENTE POR disolución de sociedad, 4 años de contrato, alquiler 110 $, salón comedor y ocho piezas, gran despacho, ocasión, tratar en la misma, Domínguez 356, Piñeiro, Avellaneda. v4

HOY AL REMATE, GRAN CAFE billares, Corrientes 3935, á la 1, Del Campo y Cía.

HOTELES CENTRALES O EN PUEblos, casas pensión, etc., de todo precio vendo, Victoria 1690.

HOTEL EN EL ONCE, GRAN PIchincha, por 12.000 $, vale 20.000 $, aproveche la oportunidad, vendo Córdoba 1247.

HORNEROS, POR AUSENTARME vendo un horno de ladrillos, contrato 2 años, Almirante Brown, Adrogué, F. C. S., Ernesto Amadeo. v8ab

HOTEL POR PLAZA DEL CONGRESO vendo 6.500 $, contrata 4 años, situado en el corazón del movimiento, alquiler muy barato, casa acreditada, tratar Sáenz Peña 144.

HOTELEROS ATENCION—EL MEjor hotel de provincia, situación de fortuna asegurada, se vende por enfermedad, condiciones liberales. Pidan datos "La Previsora Comercial", Tucumán 1083.

LECHERIA, CAFE CENTRAL vendo 1.600 $, diario 9 tarros á toda prueba, Lavalle 2042.

LECHERIA Y TAMBO VENDO EN pleno centro, 14 vacas, alquiler barato, contrato, Sáenz Peña 366.

LECHERIA CHICHE VENDO 800 $, 7 tarros, alquiler 80 vende mucha factura, Sáenz Peña 366.

LECHERIA EN ORD. GRAN DESP. al vaso, 1.500 $, otras 500 á 5.000 $ vendo, Victoria 1690.

LIBRERIA Y CIGARRERIA, COMOdidades para familia, vendo, Cangallo 2299.

LECHERIA CENTRAL VENDO 1000 pesos, 10 tarros al mostrador, á prueba, otras, Chacabuco 1022.

LECHEROS!! UNICA PICHINCHA del año por fallecimiento de familia vendo urgente 800 $ mi lechería á la ordenanza, 7 tarros garantidos, á prueba, no admito corredores, Saavedra 582.

MIL PESOS SOLAMENTE LE CUESta una regia cigarrería y salón de lustrar en plena Avenida de Mayo que deja 300 $ útiles mensuales garantidos á satisfacción del comprador, alquiler barato, con comod. para familia y cont., Sáenz Peña 144.

OJO! PELUQUERIAS BUENAS Y muebles de ocasión baratos vende Falivene, Sarandí 217. v6

OCASION: VENDO TALLER RELOjería con herramientas y fornitura, buena clientela, alquiler módico. General Rodríguez 96, Lomas de Zamora F. C. S. v3

PELUQUERIA VENDO 1.100 $ A prueba, salón 550 $, E. Ríos 226.

PELUQUERIA CENTRAL MENSUAL 800 $, vendo 3.000 $, Victoria 1919.

PELUQUERIA CON MUEBLES VENdo á mensualidades, La Madrid 94.

PANADERIA VENDO 1600 $, 3 BOLsas, poco alq., cont. otra 2000 $, 4 bolsas, Chacabuco 1022.

PANADERIA VENDO 3000 $, 5 BOLsas, cont., otra 3500 $, Chacabuco 1022.

PANADERIA VENDO 5000 $, 7 BOLsas, cont., deja 800 $ libres, á prueba, Chacabuco 1022.

PANADERIAS INEDITAS DE TODOS precios, vendemos, Ecuador 447, Paveto y Vicente. v5

PANADERIA VENDO 6000 $, 9 BOLsas, buen horno, poco alquiler, contrato, Chacabuco 1022.

PANADERIA CHICHE VENDO 7500 pesos, 12 bolsas, cont., mostrador y otras, Chacabuco 1022.

PANADERIA VENDO EN Temperley, F. C. S., tratar en la misma, Suárez esquina Pichincha. v3a.

PANADERIA VENDO 2.000 $, 4 BOLsas, otra 3.000 $, 5 id, Zaquieres, Victoria 1690.

PANADERIA VENDO 4.000 $, CONtrato, otra 5.000 $ con amasadora, Victoria 1690.

PANADERIA VENDO 5.800 $, 7 BOLsas, otra 6.500 $, Zaquieres, Victoria 1690.

PANADERIA CENTRAL VENDO 8.000 pesos, 9 bolsas, otra 9.500, Zaquieres, Victoria 1690.

PANADERIA Y SUCURSAL 1.400 $, 12 bolsas, 4 jardineras, facilidad de pago, Venezuela 1450.

Pequeño NEGOCIO DE CAFE BIllares se vende por enfermedad ó se toma socio, darán razón Cerrito 536.

PANADERIA QUE DEJA MENSUAL 900 $ libres vendo en 7000 $, Catamarca 416.

PANADERIAS DE 10, 12, 15, 20 á 100.000 $, más centrales, Victoria 1690.

PANADEROS, FACTUREROS!! PAStelería, mejor instalada del centro vende por $ 25.000, Bolsa de los Panaderos, Chacabuco 526.

PENSION 11 PIEZAS RICAMENTE amuebladas, alquiler barato, contrato 3 años, beneficio 1.000 mensuales, vendo por el Politeama, doy facilidades, Lavalle 1402.

PASTELERIA Y FACTURERIA, DOS regias vidrieras esquina, contrata 3 años, á una cuadra de Entre Ríos, por disgusto de socios vendo regalo 2500 $, Méjico 1750.

RESTAURANT ESPLENDIDO, diario $ 250, vendo $ 6.500, Córdoba 1247.

RESTAURANT ACREDITADO, frente mercado, se vende barato, urgente, datos Tucumán 1983.

RESTAURANT REGIO VENDO A BAlance, contrata 4 años, frente á un mercado, Sáenz Peña 366.

COMPRA Y VENTA DE NEGOCIOS

RESTAURANT ESQUINA 1400 $, DIArio 130 $ á balance vendo, Chile 1020.

RESTAURANT BAR, VENDO MI parte de socio, buenas condiciones, H. de Irigoyen 1177.

RESTAURANT ESQ. BIEN PUESTO, 2100 $, diario 80, con 4 piezas, vende por desavenencia de socios, Alsina 1586.

RESTAURANT Y ALOJAMIENTO Franco-Belga, poco alquiler, con contrato se vende, se da á prueba, por desavenencia de socios, Venezuela 2279. v3

SE VENDE REVISTA ACREDITADA y con resultados, Gallo 808. v3

SALON DE LUSTRAR VENDO CON buena clientela, Güemes 3628. v4

SE VENDE CARBONERIA, REPARto regular, Dungeness 54.

SE VENDE CIGARRERIA, GRAN COmodidad para familia, Maipú 748. v3

SE VENDE CARNICERIA CON buenas comodidades, Cangallo 3530. v4

SE VENDE UNA CARNICERIA, CON buen despacho, muy barata, por no poderla atender, Caseros 2564. v3

SE VENDE GRAN TALLER DE LAvado y planchado y se plancha de nuevo, Bolívar 731, sala 2.

SOLICITEN: CARNICERIAS, CARBOnerías, repartos leche, etc., Victoria 1690.

SE VENDE CASITA PARTICULAR amueblada por 1800 $ ó se alquila. Gral. Hornos 1616. v3

SE VENDEN TODO PRECIO ALMAcenes, hotelitos, cigarrerías, Paraná 508, Alfonsín y Cía.

SE VENDE UN CAFE, FONDA y despacho de bebidas, con poco capital, Cuyo 3153.

SALON LUSTRAR, COMPOSTURAS vendo por lo que ofrezcan, Humberto 2100.

SALON DE LUSTRAR Y CIGARRERIA, vendo barato, Humberto 1 2189. v4

SE VENDE pequeño ALMACEN EN mercado de importancia, tratar Anchorena 658, de 1 á 4 p. m. v3

SE VENDE DEPOSITO DE FORRAJE con buena clientela, Avenida Alcorta 561. v4

SE VENDE EL ALMACEN Y RESTaurant del Pacífico, con 5 años de contrata, tratar con su dueño, en Santos Lugares, F. C. P. v3a

SALON DE LUSTRAR, COMPOSTUras, cigarrería, comodidad para familia vendo por ausentarme, E. Ríos 1516. v4

SE VENDE UNA FERETERRIA EN parajo bueno acreditada, venta mensual 8.500 $, alquiler módico, contrata 6 años, informes, Rivera 1860. v4

SE VENDE POR AUSENTARSE A Europa una cigarrería y librería con fábrica de cajas para cigarros, se pondrá al comprador al corriente, calle Belgrano 2210. v3

SE VENDE RESTAURANT FRENTE á la Estación Retiro, por tener que retirarse del país, tiene la casa dos años de contrata, se hace bastante negocio, tratar Suipacha 1441, dep. D.

SE VENDE UN NEGOCIO DE SOMbrerería, camisería y artículos generales para hombre acreditado, capital 1.500 $, con 3 años de contrato, facilidad de pago, tratar Fernando J. González, Esmeralda 47, de 12 á 5 p. m.

TALLER DE PLANCHADO EL MAS viejo de Palermo, á dos pasos de Plaza Italia, vendo, Charcas 4361.

TALLER DE PLANCHADO, VENDO barato, de 3 oficialas, Castro Barros 984. v3

TAMBO VENDO CON 350 ANIMALES con sin contrata del campo de 200 cuadras á 27 $, Francisco Aguirre, Rivas, F. C. P. v8a

TRASPASO DEPARTAMENTO amueblado con algunos pensionistas, alquiler barato, para verlo y tratar, 25 de Mayo 140, dep. 2.

TIENDA Y MERCERIA, ALQUILER barato, buena contrata, capital pesos 2.000 vendo urgente, Córdoba número 2099, esq. Junín. v4

VENDO SALON DE LUSTRAR Y CIgarrería, Chile 1699.

VENDO LA FONDA CALIFORNIA 1396, B. al Norte. v5

VENDO DE OCASION! ALMACENES, cafés, carnicerías, repartos, zapaterías, Chacabuco 1022.

VENDO ALMACEN Y FONDA POR enfermedad, larga contrata, Solís 1295. v3

VENDO REPARTO DE PAPAS FRItas, barato, con todos sus útiles, Independencia 1784. v3

VENDO: CONFITERIAS, PASTELErías, é industrias fáciles, Victoria 1690.

VENDO EL UNICO CAFE CONCIERto de la Boca, 17 años de suceso, por cualquier precio, por ausentarme á Europa Suárez 300, Boca. v6

VENDO EN Gral. PINTO, F. C. O., taller de herrería y carpintería á vapor en perfecto estado, poco uso, galpón y casa para familia, tratar en la misma, A. Candeloro. v6

ZAPATERIA REMATAMOS EL 5 á la 1 p. m., vea avisos remate Del Campo y Cía. v5

ZAPATERIA SE VENDE CON POCO capital, muy central, la vendo por enfermedad y no poder atenderla, Datos, Victoria 899, almacén. v5

AVISOS VARIOS

COMUNICASE A LOS QUE TENGAN deudos depositados en las bóvedas de don Antonio Pelosi, ubicadas en el cementerio del Norte y del Oeste, que se presenten á retirarlos dentro de los 60 días, de lo contrario serán arrojados al osario general. v2myo.

DISCOS CAMBIO, 20 CENTAVOS SE cobra por pieza, púas buenas doy á un peso el millar, Alberti 1074. v3

EMPRESA DE ADORNOS Y SILLAS de alquiler, especial en arreglo de casas para fiestas, bailes y casamientos á precios módicos, Rivadavia 1865. v6

MUDANZAS, EMPRESA LA PRIMItiva, ofrece mayores condiciones, Venezuela 971, U. Teléf. 1989 Libertad, sucursales Victoria 2682, U. Teléf. 2035 Mitre. v1m.

SE AVISA A LOS QUE TENGAN restos en el sepulcro de J. M. Martínez los retiren en el plazo de 60 días sino se mandarán al osario. v23ab.

EXTRAVIOS Y HALLAZGOS

EN LA ESQUINA CUYO Y MAIPU anoche se extravió una cartera de cuero color verde obscuro, contiene una póliza del Banco Municipal, se ruega á la persona que encontró la susodicha, entregarla á Charcas 1058, que le será dada buena gratificación. v3

EN UN COCHE DE PLAZA, EL 2 del corriente, á las 4 p. m., en el trayecto de B. Mitre 2285 á Av. Alvear 1689, se perdió un prendedor con una piedra amarilla rodeado de diamantitos; se gratificará á la persona que lo devuelva á B. Mitre 2285.

LORO PARAGUAYO, PERDIDO ayer de mañana, ruego devolverlo á Moreno 863, gratifico. v3

LIBRETA DEL BANCO DE LONDRES y Río de la Plata núm. 433053|5 á plazos, perteneciente á Marta Blanco y Petrona Alegrete de Blanco, se ha extraviado. Se ruega devolverla á Corrientes 1152. v3

SE DESEA SABER DE LA señorita Genoveva López Díaz, la busca su primo Francisco Díaz, Juncal 3302. v3

SI ALGUNA PERSONA HA ENCONtrado una valija desde Rivadavia á la Estación Retiro y tiene á bien entregarla Rivadavia 1451, será gratificada.

SE GRATIFICARA AL COCHERO de plaza que entregue traje é impermeable que se quedó olvidado en la caja del coche, Avenida de Mayo 715, portería.

SE GRATIFICARA AL COCHERO que devuelva unos documentos que dejó un pasajero que lo ocupó en la plaza del Once, á las 6 p. m. y lo despachó antes de la 7, en la calle Corrientes 1764, donde deberán entregarse dichos documentos.

TITULOS EXTRAVIADOS — A LOS Bancos, agencias y corredores, se avisa para los fines consiguientes, que se han extraviado los siguientes números de la deuda consolidada de la provincia de Buenos Aires del 6 o|o, de cinco mil pesos cada uno:

0403	0265	0302	0263	0222	0440
0711	0556	0200	0500	0471	1592
0900	1164	0398	0155	1602	1241
0134	0067	0657	0802	0171	0710
0172	0808	0399	1502	0094	1244
0086	0713	1593	0266	0400	0382
0383	0405	0803	0212	0267	0520
0068	1465	0712	0715	0656	0093
0605	1242	0061	1243	0806	0405
0801	0472	1444	0807	0661	0221
0714	1483	1482	1283	0314.	

Avisar escribanía Romeu, Av. de Mayo 651.

AVISOS COMERCIALES

AVISO AL COMERCIO QUE HE vendido mi negocio de café y fonda, calle Gurruchaga 305, al señor Jaime Plaset; reclamaciones hasta 8 días.—Jacobo Yaila. v3

AL COMERCIO: POR INTERMEDIO de Ernesto J. Cuell, Chile 1[illegible], vendí mi cigarrería Carlos Calvo 11[illegible] al señor Luis Ventre, atiendo reclamaciones, tres días. Manuel Vázquez. v4

AVISO AL COMERCIO QUE HE vendido mi negocio de panadería en la calle Avellaneda 3348 al 3371, al señor Carlos Bursani, reclamaciones en la misma ó Concordia 380. Vendedor José Tubio. v3

AVISO AL COMERCIO QUE HE vendido mi fonda al señor Manrique. Se atienden reclamaciones por tres días desde la fecha.—Miguel Palacio, Patricios 1272. v4

AVISO AL COMERCIO EN GENEral, haber vendido mi carbonería sita calle Sucori 2827, pasando los 3 días no habrá reclamaciones.—Domingo Carreden, Belgrano. v3

AVISO AL COMERCIO Y EN GENEral, haber vendido nuestro negocio de café y bar sito Entre Ríos 1774 á los señores Gómez y González; reclamaciones tres días. — Vendedores, Tomás y José Viturno. v4

AVISO AL COMERCIO HABER vendido al señor Pedro Cotonat mi restaurant calle Salta 370. Reclamaciones hasta los tres días desde la fecha.—Vendedor Domingo Panizzi. v3

AL COMERCIO, CON INTERVENción de los señores Del Campo y Cía., fué vendida la mitad café billares, Charcas 2284, reclamaciones 3 días. v5

AVISO AL COMERCIO — CON INtervención del balanceador y rematador público, señor Enrique Bustamante, Sáenz Peña 144, vendí mi cigarrería Lima 1192, al señor Gervasio Martín; reclamaciones tres días.—Buenos Aires, Marzo 31 de 1911.—José López. v3

AVISO AL COMERCIO Y AL PUBLIco en general que he vendido mi negocio de fonda calle Rioja 1246 al señor José Fernández; toda reclamación contra dicha casa se presentará en el término de tres días, pasados éstos no serán atendidos.—Buenos Aires, Marzo 31 de 1911.—Antonio Belloni. v3

AVISO HABER VENDIDO A DON Bernardo Saubercadobat mi negocio de carnicería, calle Inclan 1476, el que tenga reclamaciones puede hacerlo en el término de 3 días, pasados los cuales no serán atendidos.—Pedro Runoll, Bernardo Saubercadobat. v3

AVISO: CON INTERVENCION DEL rematador público señor V. Fernández, Belgrano 1302, he vendido la cigarrería Paraná 829; reclamaciones 3 días.—Bs. Aires, Abril 1o. de 1911.—G. Mariscal; comprador, G. Brunelli.

AVISO AL COMERCIO—CON INTERvención de Alfonsín y Cía., escritorio Paraná 508, se vendió el negocio de fonda, Cangallo 3501, se atienden reclamaciones 3 días solamente.—Buenos Aires, Abril 1o. de 1911.—Vendedor Luis Caviglia; comprador, Victoriano Pampín. v4

AVISO AL COMERCIO HABER vendido á los señores Alfredo Marrero y Cía., mi negocio de café y bar, sito en la calle Alsina 1199; toda persona que tenga reclamación, preséntese en el término de 3 días desde la fecha.—Buenos Aires, Abril 3 de 1911.—Conmiro y Fernández. v5

AVISO AL COMERCIO — POR INtermedio del señor Zaquieres, sucursal núm. 1, Chacabuco 1022, vendí al señor L. Miglioli, mi panadería sita Bompland 1549; reclamaciones 3 días. —Buenos Aires, Abril 1o. de 1911.—P. Veneroni. v4

AVISO AL COMERCIO QUE HE vendido al señor Miguel Alvarez, mi negocio de almacén y despacho de bebidas, sito en la calle Sud América 1899; toda persona que tenga reclamaciones, preséntese en el término de tres días de la fecha.—Buenos Aires, Abril 2 de 1911.—Bindo Butturi. v4

AVISAMOS AL PUBLICO QUE DE común acuerdo han disuelto la sociedad que giraba en plaza bajo la razón social de F. Medici y Carreras, en el ramo de aserradero y fábrica de sillas, sito calle Colombres 64, quedando á cargo del activo y pasivo el socio Francisco Medici, Bs. As, Abril 1o. 911 v3

AVISO AL COMERCIO—BAJO inventario tasación practicado por el señor Zaquieres, sucursal núm. 1, Chacabuco 1022, vendí al señor L. Lattanzio mi cigarrería, librería y bazar, sita Chacabuco 1368; reclamaciones 3 días.—Buenos Aires, 2-4-911.—E. Sirvent. v4

AVISO AL COMERCIO QUE DE COmún acuerdo con varios acreedores del señor Justo Fernández establecido con negocio de almacén en Piñeyro, calle García 201, me hice cargo del mismo, por lo que cito á los demás que se consideren acreedores dentro del término de tres días, pasando los cuales no atenderé reclamo alguno.—José Canessa. v4

AVISO AL COMERCIO QUE CON intervención de los señores Pérez y Rebecchi, rematadores y balanceadores públicos, Venezuela 1450 he vendido mi restaurant en la calle Pavón 144, partido de Avellaneda; reclamaciones 3 días.—Manuel Justo, vendedor; Francisco Arca, comprador. — Avellaneda, 2 de Abril de 1911. v4

AL COMERCIO EN GENERAL—AVIso haber vendido mi parte de restaurant situado calle Lima 1300, al señor Benjamín Alvarez, haciéndose cargo del activo y pasivo los señores José Rodríguez y Benjamín Alvarez, las reclamaciones se atienden solo por tres días á contar desde la fecha.—Buenos Aires, Abril 1o. de 1911. v4

AL COMERCIO — AVISAMOS QUE bajo inventario tasación practicado en la fecha, se ha disuelto la sociedad que giraba en esta plaza bajo el rubro de Carrère y Dalier, habiéndose hecho cargo del activo y pasivo el señor Carrère. Los que se consideren con reclamaciones sobre dicha firma, se presentarán en el término de tres días.—Teófilo Dalier, Gustavo Carrère, Lima 555. v5

AL COMERCIO — AVISO QUE BAJO inventario tasación practicado por el balanceador y rematador público señor Francisco Bianchi, escritorio Lima 87, he vendido al señor José Díaz las existencias del almacén sito en esta capital, calle Triunvirato 100 esquina Frías; los que se consideren con derecho á reclamaciones se presentarán dentro del término de los 3 días á contar desde la fecha.—Buenos Aires, Abril 1o. de 1911.—Celestino Pérez. v3

AL COMERCIO Y AL PUBLICO — Participamos que con la intervención de los rematadores y balanceadores públicos señores Garayoa y Cía., con escritorio Sáenz Peña 366, vendimos á los señores Sabín y Cía. mi negocio de restaurant y café situado en esta capital, calle Olavarría 288; reclamaciones por tres días.—Buenos Aires, Abril 1o. de 1911.—García y Cía. v2

AVISO AL COMERCIO Y AL PUBLIco en general que he vendido la parte que me correspondía como socio del establecimiento de café billar sito calle Manuela Pedraza 2001, Núñez, los que tengan reclamaciones que hacer deben presentarse en la misma dentro de 3 días, pasada dicha fecha no se atenderá reclamo alguno.—Buenos Aires, Abril 3 de 1911.—Juan Guillosson, vendedor; Victorio Blasig, comprador. v5

AL COMERCIO — AVISO QUE HE comprado bajo inventario y tasación practicado por el balanceador público señor Juan Solari, escritorio calle Moreno 2200, el negocio de almacén de comestibles y bebidas calle Nueva York 4425 esquina á Marcos Paz, en Villa Devoto, al señor Eugenio Traversa; los que se consideren con derecho á alguna reclamación deberán presentarse en el término de tres días á contar desde la fecha, pasados los cuales no serán atendidos.—Buenos Aires, Abril 3 de 1911.—Compradores: señores Ricardo Delliedone y Cecilia D. viuda de Brena. v5

AL COMERCIO — AVISO QUE BAJO inventario tasación practicado por los balanceadores y rematadores públicos señores Solari y Aguirre, escritorio Venezuela 895, Unión Telefónica 1919 (Libertad), he vendido al señor Ernesto Esperon mi negocio de café, bar y billar situado en esta capital, calle Juramento núm. 1684. Los que se consideren con derecho á reclamaciones contra dicho negocio se presentarán dentro de los tres días á contar de la fecha.—Buenos Aires, Abril 3 de 1911.—Jorge Benedicto. v5

AL COMERCIO — AVISO QUE BAJO inventario tasación practicado por los balanceadores y rematadores públicos señores Solari y Aguirre, escritorio Venezuela 895, Unión Telefónica 1919 (Libertad), he vendido al señor N. anor Nachón Nobal, mi negocio de almacén situado en esta capital, calle Progreso 1400 esquina San José. Los que se consideren con derecho á reclamaciones contra dicho negocio se presentarán dentro del término de tres días á contar de la fecha.—Buenos Aires, [illegible]—José Rouco.

AVISOS COMERCIALES

AL COMERCIO — AVISO QUE BAJO inventario tasación practicado por los balanceadores y rematadores públicos señores Solari y Aguirre, escritorio Venezuela 895, Unión Telefónica 1919 (Libertad), he vendido al señor [illegible] Lumbreras mi negocio de almacén situado en esta capital calle Heredia 499 esquina Agüero. Los que se consideren con derecho á reclamaciones contra dicho negocio se presentarán dentro de los tres días á contar de la fecha.—Buenos Aires, Abril 3 de 1911.—José Carballide. v3

DE COMUN ACUERDO HEMOS VENdido al señor G. Masson, las máquinas y existencias de la fidería que teníamos en la calle Bulnes 850 y 852; reclamaciones en los tres días.—Buenos Aires 1o. de Abril de 1911.—Bottini y Vinceava. v4

DE COMUN ACUERDO HAN DIsuelto la sociedad que giraba en plaza bajo la razón social Rinaudo y Pacotti, en el ramo de panadería, calle Patagones 1245, quedando á cargo del activo y pasivo el señor José Rinaudo. — Buenos Aires, Abril 1o. de 1911. v4

ELECTRICISTA CONSTRUCTOR mecánico, busca socio capitalista para hacer implante eléctrico, pueblo cerca la capital, garantido interés de $ 33 o/o; escribir á A. Eschmann, Muñiz, F. C. P. v4

LOS ABAJO FIRMADOS HACEN SAber al comercio y al público en general, que desde la fecha hemos vendido el negocio de carnicería situado en la calle Luca 1716, y los que tuvieren algún reclamo que hacer pueden presentarse en la misma, dentro del tercer día. Pasada dicha fecha no se atenderá reclamo alguno.—Buenos Aires, Abril 1o. de 1911.—Jorge Binaghi y Andrés Moreno, vendedores.—José Raffo, comprador. v4

MECANICO CON ALGUN CAPITAL Y patente de invenciones, busca socio establecido de mecánico ó industria, por carta ó personalmente, Canning 3373. v3

PONGO EN CONOCIMIENTO QUE vendí mi negocio de fonda ubicada en la calle Olavarría 116.—Vendedor, Jesús López; comprador, José López. v3

SOCIO PARA PANADERIA NECESIto ó se vende, tratar Tres Sargentos 64, Panadería del Puerto.

SOCIO SE PRECISA CON 700 $, PAra una industria en marcha, Loria 1526.

SOCIO PRECISO CON $ 800, MANEjando el capital, buenas utilidades, Inclan 741. v4

SOCIO CAPITALISTA CON 2500 $ para industria muy buena se precisa, Cochabamba 3350, galpón al fondo.

SOCIO NECESITO CON 4.000 $ O vendo la fábrica de vinagre y alcohol, Lavalle 3912. v5

SOCIO CON 4000 MIL PESOS DE capital, para industria muy lucrativa, con relaciones, se necesita, Corrientes 1690. v6

Señora SOLA CON NEGOCIO BUSCA socio distinguido, formal, con poco capital, escribir á M. M., 1o. casilla correo, 78-44, Rivadavia Flores.

SOCIO CON 1850 $ PRECISO PARA industria de fácil manejo, con pleno movimiento, ganancias por mes de 400 á 450 $, Jujuy 1485, F. T. v4

SOCIO SE NECESITA CON 1600 $, donde puede ganar 200 á 250 $ mensuales: ocupación poca y sumamente cómoda; inútil pedir datos, solamente se trata personalmente, poste restante, C. S. núm. 3.

SOCIO SE PRECISA para UNA agencia de colocaciones de las más acreditadas y más antiguas, con poco capital y utilidades enteramente grandes, á toda prueba, pidan datos y se convencerán, Tacuarí 291.

MUEBLES Y ENSERES DOMESTICOS

A PAGAR EN 10 MESES MUEBLES, Cuyo 1124.—L. Sigal y Cía. v6

A PRECIO DE FABRICA, MUEBLES á 10 meses, C. Pellegrini 457. v3

A 10 MESES DE PLAZO, MUEBLES, C. Pellegrini 457. v3

A 10 MESES DE PLAZO, MUEBLES y cuadros al óleo, Rivadavia 2463. v7

A 10 MESES DE PLAZO VENDEMOS muebles, tapicería, pianos, Cuyo 1124.—L. Sigal y Cía. v6

A LARGOS PLAZOS, ENTREGA INmediata de muebles y tapicería, Cuyo 1124.—L. Sigal y Cía. v6

A VISITAR NUESTRA EXPOSICION de muebles, condiciones liberales, Cuyo 1124.L. Sigal y Cía. v6

A 10 MESES DE PLAZO COMEDOres y dormitorios importados, Cuyo 1124.—L. Sigal y Cía. v6

A PRECIOS SIN IGUAL Y A 10 MEses de plazo, muebles y cuadros al óleo, Rivadavia 2463. v7

A TODO EL MUNDO, CON SOLO buenos informes, á 10 meses de plazo, muebles, Rivadavia 2463. v7

APROVECHEN!! SIN FIADOR, ENtrego toda clase de muebles, á 10 meses de plazo, C. Pellegrini 457. v3

APROVECHEN: A MITAD DE PREcio, pagaderos en 10 mensualidades, muebles, Rivadavia 2463. v7

A PRECIO DE POR MAYOR Y LARgos plazos, muebles sólidos y modernos, Rivadavia 2463. v7

A VISITAR LA MUEBLERIA "LA Metrópole" es ganar tiempo y dinero, Cuyo 1124.—L. Sigal y Cía. v6

ALFOMBRAS DE SMIRNA, Y PERsia, legítimas, á 10 meses de plazo, C. Pellegrini 457.—Soly Bomchil. v3

AL PERSONAL DOCENTE DEL Consejo N. de Educación, sin fiador, á 10 meses de plazo, C. Pellegrini 457. v3

A UN 25 POR CIENTO MENOS QUE en el centro y á 10 meses de plazo, muebles, cuadros al óleo, etc., Rivadavia 2463. v7

A LOS EMPLEADOS DE BANCO Y de alto comercio, sin fiador, muebles en 10 mensualidades, Rivadavia 2463. v7

A PLAZOS!! A PLAZOS!! VENDE muebles "La Positiva" con sólo buenas referencias, Cuyo 1042, M. Astraldi é hijo. v4a.

A PLAZOS SIN AUMENTAR LOS precios, vendo toda clase de muebles, á 10 meses de plazo, C. Pellegrini 457. v3

APARECIO EL NUEVO CATALOGO de la mueblería San Nicolás, solicítenlo, entrego sin fiador, á 10 meses de plazo, C. Pellegrini 457.—Soly Bomchil. v3

ATRASADOS EN NOTICIAS ESTAN los que no saben que la más conveniente mueblería es la de San Nicolás, venta á largos plazos, C. Pellegrini 457. v3

A COMERCIANTES, PROPIETARIOS, empleados de Banco, entrego sin fiador, á 10 meses de plazo, mueblería San Nicolás, C. Pellegrini 457.—Soly Bomchil. v3

ALFOMBRAS!!! 1865 RIVADAVIA
Tripes pura lana, ocasión, metro . . . . á $ 1.80
Alfombras carpetas 2x3, desde " 18
Hasta 4x5 muy finas afelpadas " 155
Linoleum y hule de piso metro cuadrado . . . . . . " 2
Gran surtido en caminos, felpudos, chuces, alfombritas, hules de lavatorio, etc.
F. L. Boltano, U. Telef. 1797, Liber. v6

BAULES Y VALIJA CON POCO uso, se venden barato, Belgrano 1981.

BIBLIOTECA DOBLE, 400 LIBROS, escritorios, etc., norteamericanos, á cualquier precio, Corrientes 924.

BILLARES: 60 SE LIQUIDAN A precios de costo y 50,000 $ de útiles á precio ínfimo, con gran rebaja, Talcahuano 237. v7

BILLAR DE CARAMBOLA NUEVO, juego bolas marfil, taquera, 12 tacos, etc., vendo, ver y tratar Andes 40, antes de las 12 m. v3

CORTINADOS!!! 1865 RIVADAVIA.
Colchas de yute, con rollo, desde . . . . $ 8
Doseles Luis XV ó Imperio desde " 60
Cortinados de felpa bordados á " 25
Cortinados de felpa bordados á " 36
Cortinados de chenille, comedor " 32
Burlete para puertas y ventanas " 0.12
Cortinados de moaré para sala bordados con encaje inglés y rococó, gran surtido en flecos, galerías, abrazaderas, géneros y artículos de tapicería.
F. L. Boltano, Unión Telef. 1791 Lib v6

ESCRITORIO MINISTRO 16 CAJOnes vendo de ocasión, extranjero, Sarandí 217.

FUNDAS JUEGOS SALA 14 $, PIAno 4 $, regalo banquito, B. Mitre 1860, Ramírez, U. T. 3388 (Libertad). v4

FUNDAS PARA MUEBLES Y PIAnos, del mejor género, blancas y de color á 4 $, pidan por correo, U. T. 2311, L. C. T. 1826, C. Sanz, Cuyo 838. v3

FUNDAS PARA JUEGOS DE SALA 15 $, para piano 6 $. Avisar por correo, Montevideo 414.—J. Despax, U. T. 2256 Libertad. Se va á domicilio. v2

MUEBLES Y ENSERES DOMESTICOS

JUDICIAL SE REMATA HOY A LAS 8 de la noche, B. Mitre 1911. Piano, escritorio, caja de hierro, dormitorio, comedor, sillería vaqueta, guardarropas, B. Mitre 1920.

MUEBLERIA QUE VENDE A PREcios de liquidación, ver y creer, para Corrientes 2779. v3

MUEBLES A PLAZOS VENDE CON sólo buenos informes "La Positiva", Cuyo 1042, M. Astraldi é hijo. v4a

MUEBLES DE LA CASA BURGHI son los que convienen, no anuncia precios, pero es la casa que vende más barato por tener fábrica establecida desde el año 1874, pida catálogos, Perú 155. v30

MUEBLES TAPICERIA Y CORTINAdos [El Emporio] V. Esteve y Cía. Casa fundada en el año 1898. Muebles artísticos y elegantes á precios sin competencia. Somos fabricantes é importadores. Visiten nuestra casa antes de comprar, 470 Suipacha 472. v11ab.

MUEBLES PAGANO, RIVADAVIA 1588, frente á la plaza Congreso, grande y variadísimo surtido en toda clase muebles y camas bronce á precios sin competencia, grandes facilidades pago, lo mismo que al contado. Se recomienda que antes de comprar en otra casa visiten la mía y consulten precios. v4

MUEBLES—
BARATTI Hnos. y Cía.
1145 CORRIENTES 1145
Catálogo letra P. remitimos gratis. Casa establecida en el año 1852, garantimos nuestra mercadería hasta su destino.
BARATTI Hnos. y Cía., Corrientes núm. 1145. v30

MUEBLES A UN año de PLAZO, calle B. de Irigoyen 685, gran exposición Ucha, fabricante é importador de muebles ingleses y camas de bronce vende directamente al particular sin aumento de precio y sin garantía, B. de Irigoyen 685. v12

MUEBLES DE TODOS ESTILOS A precios increíbles, único reclame; dormitorio de nogal 78 á 750 $, comedores 55 á 300, gran cantidad de muebles sueltos todos al costo. No pierdan esta gran ocasión que es una verdadera liquidación. No olviden, Rioja 886, fábrica, depósito al 90, C. Alfano.

MUEBLES Y TAPICERIA, CASA Ausonia, Victoria 725, gran importación de muebles y fabricación nacional. Muebles recibidos directamente de las principales fábricas de Europa. Especial surtido en artísticos juegos para sala, antesala y hall, en modelos exclusivos y de última novedad. Tanto en clase de muebles como en precios, la casa Ausonia no tiene competidores. Importante: después de efectuada la compra presente este aviso y exija el descuento. v10

MUEBLES!!! TAPICERIA!!! DECOraciones!! Hoy!!! Inauguración!!! Hoy!!! De la gran mueblería y tapicería de S. Schiffrin y Hno., en su nuevo y espléndido palacio de la calle Rivadavia 2001 esquina Ayacucho. Vean nuestra exposición de hermosos y regios muebles. Unicos modelos recién llegados de Europa, á más tenemos un selecto y variado surtido en fabricación nacional de todos estilos y gustos á precios excepcionales, Rivadavia 2001 esquina Ayacucho. v1myo.

MUEBLES, MUEBLES, MUEBLES
656 — Cangallo — 656
LIQUIDACION!!! LIQUIDACION!!! LIQUIDACION!!!
Vengan todos y aprovechen!!! estamos vendiendo al costo!!! hasta fin de mes!!!
¡¡¡GRANDIOSA LIQUIDACION!!!
Como nunca ha habido en Buenos Aires, para dar salida al "gran stock de muebles" que tenemos en nuestros depósitos.
656 — Cangallo — 656
F. J. Marty. v3abr.

MUEBLES!!!! LA NACIONAL!!!!
1041 CUYO 1041
Visiten!!! LA NACIONAL!! que economizarán!! TIEMPO y DINERO!!! y harán una buena compra.
¡¡Juego de dormitorio Luis XV tallado, de nogal, para matrimonio $ 225
¡¡Comedor!! RENACIMIENTO, de nogal tallado, 3 cuerpos, con sillas vaqueta " 295
¡¡Dormitorio!! MACIZO!! para una persona, 8 piezas " 85
¡¡Juegos de dormitorio, para matrimonio, 10 piezas " 115
¡¡Comedor estilo Luis XVI, de nogal, 10 piezas " 105
¡¡GRAN OCASION!! dormitorio Luis XVI, para matrimonio, de nogal, 9 piezas " 185
¡¡Vestíbulo de VIENA completo, varios colores " 75
¡¡Juego de sala, Luis XVI, forrado con género fino " 85
¡¡Camas de bronce INGLESAS, dos plazas!! varios modelos " 110
¡¡APROVECHEN nuestra gran
¡¡¡LIQUIDACION!!!
¡¡LA NACIONAD!! 1041 CUYO 1041!! v4a.

MUEBLES!!! — MUEBLES!!!
¡L. F. BOTTINI—829 CANGALLO 829!
Nadie!! sin excepción!! debe comprar!! sus ¡¡MUEBLES!! sin antes ver nuestro ¡¡GRAN!! salón de ventas!! 829 CANGALLO 829, donde se ahorra tiempo, ¡¡dinero!! y se es bien servido.
¡¡Dormitorio inglés, 6 piezas $ 85
¡¡Dormitorio Luis XIV, para matrimonio! con 8 piezas " 120
¡¡Dormitorio!! ¡Gran ocasión! Luis XV, de nogal, para matrimonio! 7 piezas " 220
¡¡Dormitorio Luis XV, para matrimonio! de nogal y roble! ¡ricamente tallado! 8 piezas " 350
¡¡Comedor de nogal, completo, 13 piezas " 110
¡¡Comedor de 3 cuerpos!! estilo Imperio, todo finamente tallado en nogal, 16 piezas " 400
¡¡Juego sala moderno, dorado " 75
¡¡Consola de fantasía, dorada! " 95
¡¡Juego Chesterfield, de cuero, para escritorio " 130
¡¡Camas hierro y bronce, desde " 15
NO CONFUNDAN!! nuestra casa con otras!! muy cerca!! es CANGALLO 829.
¡¡Los catálogos, embalajes y conducciones son gratis!!! L. F. BOTTINI!! v5a.

MUEBLES! DE F. J. MARTY!!!
F. J. MARTY—656 CANGALLO 656
Todos los que necesiten muebles!!! deben aprovechar esta oportunidad única de comprar artículos de confianza A PRECIOS NUNCA VISTOS!!!
Estamos liquidando el más grande surtido de muebles que existe en Buenos Aires!!! No dejen de visitarnos para convencerse!!!
¡¡GRAN LIQUIDACION!!
Riquísimo dormitorio nogal, matrimonio, Luis XVI, 8 piezas $ 185
Magnífico juego dormitorio, Luis XV, matrimonio, nogal y roble, tallado, lunas biseladas y mármoles rosa, 8 piezas . . . $ 345
Juego dormitorio Luis XV, nogal, para matrimonio, con mármoles rosa y lunas biseladas, 7 piezas 215
Espléndido juego comedor, nogal ciré, estilo Luis XVI, artículo muy sólido y vistoso, 9 piezas $ 105
Riquísimo juego de sala Luis XVI 65
Visiten todos nuestros depósitos, los más grandiosos!! y mejor surtidos de esta capital!! ECONOMIZARAN DINERO!! y serán bien servidos!! Remitimos gratis al interior nuestro catálogo ilustrado!!
F. J. MARTY
656 CANGALLO 656. v3a.

MUEBLES!! ¡¡SANZ!! ¡¡MUEBLES!!
838 Cuyo 844
Grandiosa y formal liquidación!!! A todos conviene. ¡¡Muebleros y particulares!!! Antes de comprar, visitar esta verdadera y gran ocasión; no discutimos, á cualquier precio estamos resueltos á vender á pobres y ricos; regalamos todos nuestros muebles, de lo mejor á lo más barato.
Dormitorios 7 piezas á . . . $ 83
Dormitorios 7 piezas, para matrimonio " 120
Regios dormitorios para matrimonio, Luis XVI y Luis XIV, 7 piezas nogal " 150
Dormitorios Luis XV, nogal plaqué, 7 piezas, mármoles rosa, lunas biseladas " 205
Dormitorios Luis XV, tallado fino, nogal y roble, 8 piezas " 285
Dormitorios 3 cuerpos, ingleses, 9 piezas " 450
Comedores, 10 piezas, Renacimiento " 100
Comedor, 3 cuerpos, roble y nogal " 195
Juego de sala Luis XVI " 65
Juego de sala Luis XV " 120
Consolas Luis XV " 72
Escritorios norteamericanos " 110
Juegos de mimbre importados " 65
Camas de bronce, inglesas " 70
Sillas comedor, esterilla, doc. " 52
Sillas de Viena legítimas, id. " 42
Dormitorios y comedor importados y muebles sueltos de toda clase.
Obsequio al comprador rica colcha, moaré. Esta es una oportunidad que se les presenta no todos los días; todo el que necesite muebles elegantes, sólidos y baratos. ¡¡Aprovechen!!
En circulación el gran catálogo número 15, con sus precios rebajados, embalaje y flete gratis, Casa Sanz.—838 Cuyo 844. La casa cierra á las 7 p. m. v7a.

MUEBLES Y ENSERES DOMESTICOS

MUEBLES Y TAPICERIA, SE VENden en la casa Piqué, Cuyo 1158 á precios increíbles y de fabricación especial en modelos propios de la casa, lo más elegante del ramo, visiten mi salón de venta y no comprarán en otra parte, mi fabricación se impone por los precios, solidez y elegancia, desde el mueble más barato al más rico mueblaje. Catálogo ilustrado para el interior. J. Piqué, Cuyo 1158. v13

MUEBLERIA "LA CONTINENTAL"— gran fábrica de muebles por mayor y menor, casa de confianza fundada en el año 1870, Rivadavia 2327.
¡OJO! — ¡OJO!
Familias, novios y mi clientela en general, les aviso que habiendo confeccionado mi fabricación de muebles en su solidez y todos los estilos los más modernos y elegantes, si quieren amueblar sus casas con poco dinero, pues hallarán un inmenso y variado surtido de muebles para amueblar desde la casa más humilde hasta la más lujosa á 30 por ciento más barato que en otras casas. Se liquidan:
250 juegos dormitorio de $ 80 á . 1.500
180 juegos comedor, de $ 60 á . 3.500
150 juegos de sala, 8 piezas, desde 65 pesos á 800
100 juegos de escritorio ministro, desde 100 $ á 600
Y gran cantidad de muebles sueltos y sillería de toda clase, con especialidad en muebles macizos para la campaña. Se envían catálogo gratis, pudiendo pedir los muebles por número, que serán enviados igual al dibujo del catálogo, con toda la garantía, embalaje y remisión gratis á estación de salida. Fco. Vadone. v13ab.

MUEBLES — LA EUSKAL-ECHEA, Rivadavia 3101, esquina Bermejo, es la única casa que ofrece ventajas positivas en cualquier artículo del ramo, cuenta con grandes talleres propios montados con los últimos adelantos.
Habiendo terminado las reformas del nuevo ensanche, Bermejo 30, que hemos anexado á nuestra Exposición de Mueblería y Tapicería, invitamos á nuestra distinguida clientela á visitar los salones de ventas, donde encontrarán:
Muebles de estilo.
Modelos exclusivos de la casa.
Arte, elegancia y solidez en la construcción.
Sección especial de escritorios norteamericanos.
Bibliotecas, juegos de marroquín, búfalo, esterilla, etc.
Camas de bronce importadas directamente de Inglaterra desde 50 $.
Embalaje especial fuerte y conducción hasta las estaciones gratis.
La mercadería se garante hasta la estación de destino.
La Euskal-Echea de Julio Orde y Cía. Fabricantes é importadores, Rivadavia 3101 esquina Bermejo.
NOTA — Esta casa no tiene sucursales. v21abr.

OJO, PELUQUEROS! SILLONES, muebles y espejos vendo, Thames 543, fábrica.

OCASION: POR AUSENTARME A Europa vendo un ropero, una cama y una mesa Luis XIV, Rivadavia 2802. v3

OJO PELUQUEROS, A PLAZOS, vendo más barato que los vendedores al contado, mesas, lavatorios, espejos, sillones, toilette, antigua fábrica, Las Heras 627, A. Rivera. v6

OCASION — JUEGO DORMITORIO Luis XV para matrimonio, de 4 piezas, 6 sillas Viena y una mesa para 12 cubiertos, todo nuevo flamante, costó 350 $, vendo en 270, Cochabamba 2260.

OJO PELUQUEROS! UNICA FABRIca de muebles de peluquería buenos y baratos, al contado y á plazos, de sillones, sillitas, mesas, espejos, lavatorios, toilettes, estufas, relojes, depósito general, Falivene, Sarandí 217. v7

PIANO DUYSEN GRAN FORMATO, vendo de ocasión, Matheu 1668.

PIANOS GARANTIDOS A 20 $ MENsuales, casa Rivarola, C. Pellegrini 185. v30

PIANO ALEMAN GRAN FORMATO, cruzado, vendo por luto, Tucumán 1671. v3a.

PIANOS DE OCASION DESDE 70, 150, 200 á 400 $, vende Palazzo, Matheu 1672. v4

PIANO FLAMANTE NOGAL, GRAN formato, 3 pedales, véndese barato, Paraguay 2201. v5

PIANOS SURTIDOS DE OCASION, buenas marcas de 60 á 750 $, Cangallo 1578. v6

PIANO ERARD, HERMOSAS VOCES, casi nuevo véndese 220 $, Méjico 1636.

PIANOS Y AUTOPIANOS Y DE OCAsión se venden, Cerrito 170, catálogo gratis. v6

PARA DORMIR SIN PICADURAS de mosquitos, usar el mosquitero Reclame á 7 $, Baratti Hnos. y Cía., Corrientes 1145. v30

PARA DORMIR BIEN, COLCHONES de zóstera marina, frescos, antisépticos y fortificantes, 8 $, Baratti Hnos. y Cía., Corrientes 1145. v30

PIANOS PAGADEROS A 20, 25, 30 y 40 $ mensuales, surtido de todas las marcas. Catálogo ilustrado.—D. Marguignot, Corrientes 925. v23ab.

PIANOS Y AUTOPIANOS, FLORIDA 243, ventas á plazos, entrega inmediata dando buena referencias, Rebella y Belaunde. v10

PIANOS Codoñer ES EL UNICO QUE vende garantidos por 5 años desde 20 $ mensuales y regala afinadores, arandelas y taburete, Rivadavia 3099. v4

PIANOS BOISSELOT, Pleyel, Geissler, Mendelssohn, Otto, Mors, pianos automáticos, 1|4 cola, pianos armoniums desde 400 $, plazos y contado, Méjico 1634.

PIANOS CASA INTRODUCTORA DE muebles y pianos, entrega sin garantía, con facilidades pago, taller de composturas y afinaciones, T. Deulofeu, Cuyo 1467, U. T. 408 (Libertad), Cooperativa 2329, Central. v27a.

SE VENDE UN BILLAR, MERCADO Rivadavia, puesto 20. v4

SE VENDEN 2 PIANOS ORTIZ CUSSO Cangallo 1687. v3

SE VENDE UN DORMITORIO LUIS XV, de 6 piezas, barato, Yatay 463. v3

SE VENDE UN ESCRITORIO DOBLE de los altos y una cómoda, Belgrano 717.

SE VENDE MESA PARA MODISTA y otros muebles, Tacuarí 1434, departamento 5.

SE VENDE ESPLENDIDO JUEGO de vestíbulo, antiguo, tapizado de terciopelo Río Bamba 925. v4

TALLER DE MUEBLES DE TODOS estilos, se hacen instalaciones y se atienden pedidos para ciudad y campaña, Moreno 2665.

ANIMALES Y RODADOS

ALQUILO PESEBRES, CON O SIN pensión, Gallo 734. v4

AUTOMOVILES LANDAULET, VENdo 4, baratos, Las Heras 1132.

A 195 $ SULKY CON CAPOTA Y guarnición vendo, Alsina 365. v1abr.

AUTOMOVIL USADO, CUALQUIER estado, compro, Cangallo 1667, B. S. v6a.

AUTOMOVIL FIAT, 16-20 H. P., FLAmante, se vende, tratar Bermejo 958, de 8 á 11 y de 2 á 5. v6

AUTOMOVIL PARA CAMPO, 40 CAballos doble faeton, vendo, Talcahuano 443.

AMERICANAS Y BREAKS, INMEJOrables para campo, milores, etc., Alsina 2953, fábrica. v6

ALQUILASE LINDO AUTOMOVIL eléctrico á familia seria, Corrientes 2006. v3

AMERICANAS, SURTIDO BREAKS, nuevos y usados, faetons y guarniciones, 25 de Mayo 522.

ALERTA! MILORES LLANTAS GOma, usados, id de hierro, nuevos y usados, 25 de Mayo 522.

ATENCION! MILORD LLANTAS DE goma, paño azul, casi nuevo vendo, Cuyo 1730.

AMERICANAS, TILBURYS, SULKY con capota, breaks á vidrieras, surtido de guarniciones vende P. Maestro, Cuyo 1730.

AUTOMOVIL NECESITO 10-14 H. P., marca conocida y en buen estado, ofertas á G. H. G., escritorio 22, B. Mitre 441.

ATENCION! ELEGANTES BREAKS de niños, id breaks para campo, charrets, dogkarts de 4 ruedas, amansadoras dos ruedas vendo, Cuyo 1730.

ATENCION! CUPES 2 ASIENTOS Y milores llantas goma, id de acero, faetón landeau 2 capotas, etc. vende P. Maestro, Cuyo 1730.

AUTOMOVIL SE VENDE DOBLE faetón, 24 caballos, marca francesa, en perfecto estado y á prueba, calle Bustamante 1269. v5

ALERTA! DOGKARTS 2 RUEDAS, charrets, sulkys con y sin capota, chatitas, breackecitos de niño, ocasión, 25 de Mayo 522.

ANIMALES Y RODADOS

A PLAZOS, VENDO AUTOMOVILES diferentes marcas, marcha garantida, ocasión, 25 de Mayo 522.

ATENCION! CUPES 2 ASIENTOS, furgones y jardineras, americanas, breaks, charrets, sulkys, ocasión, Santiago del Estero 1309.

AUTOMOVIL CON TAXIMETRO Y patente por 1911, se vende por tener que ausentarse el dueño, para verlo y tratar Rawson 151. v5

ATENCION! CARRITOS DE AGUAtero para quintas, carritos de herramientas, casilla de madera 7x5 desarmada vendo, Santiago del Estero 1309.

AUTOMOVIL—AUTOMOVIL ISOTTA Fraschini, se vende 30-HP, en muy buen estado, verlo y tratar de 2 á 4 p. m., calle San Martín 92, señor Caldaida. v4

ATENCION — LIQUIDACION DE milores nuevos, llantas de goma, desde 1500 pesos, cupés, furgones, breaks, faetones, americanas, breaks para niños, guarniciones caballos, facilidades pago, Bernardo Kahn, Azcuénaga 726 y 728. v5

BICICLETAS A PAGAR EN 10 MESES vende Persistent Co., Salta 366. v6

BICICLETA VENDO, MARCA PEUgeot, 65 $, Viamonte 960, Pedro Papiol. v4

BICICLETAS LAS MARCAS DE MAS fama á pagar en 10 meses vende Persistent Co., Salta 366. v3

BICICLETA PEUGEOT Piñón, FIRme, excelente, se vende, San Lorenzo 335.

BICICLETAS EN BUEN USO DE TOdas las marcas compramos cincuenta, pagamos buenos precios. The Barbicane Co., Corrientes 354. v4a

BICICLETAS, PERSISTENT, TRES Fusiles, Peugeot, Humber, Mead, Raleigh, Triumph, Naumann, Stadium, etc. á pagar en 10 meses, Salta 366. Envía catálogo á la campaña.—Persistent Co. v6

CABALLO DE SILLA MUY LINDO SE vende barato, Cangallo 1987.

COUPES Y MILORES, LLANTA GOma, vendo, San Juan 844. v11

CABALLOS TIRO LIVIANO, BUENAS marcas y guarniciones vendo, San Juan 844. v4

CABALLO ALAZAN DE CONDICIOnes superiores, mestizo, se vende, caballeriza B. Mitre 1856. v5a.

COCHEROS: SE ALQUILAN PESEbres con ó sin limpieza, Montevideo 222. v4

CABALLOS SE VENDEN RECIEN llegados del campo, uno oscuro, grande, para fúnebre, un alazán de tiro y silla, un tordillo para solo, Costa Rica 570.

ESPLENDIDO CUPE 2 ASIENTOS, livianísimo, vendo por ausentarme, Charcas 498.

ESPLENDIDO SERVICIO DE MILORD nuevo llantas de goma, se alquila por mes, Cangallo 1987, U. T. 90, Libertad.

MILORD NUEVO SE VENDE, Belgrano 3826.

MILORD Y CUPE SERVICIO PARticular, completamente nuevo, vendo Vicente López 205. v3

POTROS TIRO PESADO, ESPECIAles, marca del señor Dauna, en venta el martes 4 temprano M. de Oca 613, A. Casós é hijo. v3

SE VENDE UN CABALLO DE TIRO liviano, para tratar Vidt 215. v3

SE VENDE UN CABALLO, CANNING 1071. v3

SE VENDEN CABALLOS DE TIRO, Gral. Hornos 228. v3

SE VENDE UN CARRITO NUEVO, de mano, Viamonte 452. v3

SE VENDE BICICLETA, PARAGUAY 432. v8

SE VENDE UN CABALLO DE TIRO solo, Cochabamba 786.

SE VENDE UNA JARDINERA EN buen uso, en 190 $, Suárez 1801, B. al Norte.

SE VENDEN CHATITAS DE CHANgador y de reparto y carrito, Santo Fe 4383. v4

SE VENDE BICICLETA HUMBER nueva, 3 cambios de velocidad, verla y tratar Cerrito 135.

SE VENDE BREAK, CABALLO Y guarniciones un mes de uso, en 600 pesos, Av. Mitre 970, Avellaneda.

SE VENDE UN COCHE CON 4 CABAllos, mitad al contado y mitad á pagarés, Medrano 1072.

SE VENDE MULA MANSA A PRUEba 3 años, trotadora y se alquilan pesebres para 80 caballos, piezas y comodidad para carros, Don Cristóbal 436.

VENDO CHATITA CERRADA CON caballo y guarniciones, Ushuaia número 4006, Chacarita. v4

VENDO 4 CABALLOS Y GUARNICIOnes 2, victorias, convencional, urgente, Guatemala 1047, Palermo. v3

VENDO DOS YUNTAS DE CABAllos puros hackney, tiran solos y en yunta, Charcas 962, cochería.

VENDO UN MILORD PARTICULAR de ocasión, llantas de acero, Castro Barros 1050.

VENDO UN COCHE DE PLAZA, SOlo, con número y patente, en 600 $; para verlo de 8 á 11 a. m., Rivadavia 2535. v2

VACA LECHERA DE TAMBO, CON cría reciente vendo; tiene certificado de la Asistencia Pública, edad 8 años, Venezuela 859.

VENTAS VARIAS

ARMAZONES, FIDEERAS, INSTALAciones vendo barato, Cangallo 1777. v7

A PLAZOS TRAJES Y SOBRETOdos condiciones ventajosas, corte elegante, Cuyo 1711. v14

ARMAZONES, MOSTRADORES, INStalaciones, heladeras, estantería, Corrientes 2331. v8

ARMAZONES, MOSTRADORES, TAbiques, escritorios, instalaciones, Callao 255. v7

ARMAZONES, HELADERAS, ESCRItorios, instalaciones barato, Triunvirato 445. v6

ARMAZONES, MOSTRADORES, HEladeras, fideeras, instalaciones, barato, Callao 160. v7

ARMAZONES, MOSTRADORES, HEladeras, instalaciones completas, gran liquidación, Lavalle 3015.

ARMAZONES, MOSTRADORES, INStalaciones, liquidación completa, Entre Ríos 149. v8

ARMAZONES, MOSTRADORES, ESCritorios vendo baratísimo, Cuyo 1434.

ARMAZONES, MOSTRADORES, LIquidación, carpintería italiana, Cuyo 1278. v8

ARMAZON MODERNO, CON PUERta, cristales biselados, vendo ocasión, Corrientes 4349. v8

ARMAZONES, TABIQUES, ESCRItorios, instalaciones, muy barato, Cuyo 1740. v7

ARMAZONES, MOSTRADORES, INStalaciones, liquidación, fábrica, Rivadavia 1769. v7

ARMAZONES, TABIQUES, FIDEEras, instalaciones, heladeras, Callao 714. v8

ARMAZONES, HELADERAS, INSTAlaciones, liquidación completa, fábrica, Corrientes 2415. v6

ARMAZONES, MOSTRADORES, INStalaciones completas, gran liquidación, San Juan 952. v8

ARMAZONES, MOSTRADORES, TAbiques, instalaciones, carpintería mecánica, Lavalle 1157. v5ab.

BANCO MECANICO Y ALGUNAS HErramientas se vende, Acoyte 250. v3

BANCOS PARA CARPINTEROS, muebleros, se liquidan por desocupar parte del local, Sáenz Peña 112. v5

CINEMATOGRAFOS, VENTA Y ALquiler permanente de máquinas, cintas y útiles. Salón París, B. de Irigoyen 1378. v5

CARPINTEROS SE VENDE UNA caja de herramientas del valor de 250 pesos, por 120 $, Ramos Mejía 1036, dep. 6 entre Cuyo y Chubut. v3

CHINCHES, POLILLA EN LA MAdera y toda clase de insectos fulmina al instante Ortrorromos. Venta en farmacias, almacenes, ferreterías y bazares, por mayor, Droguería del Indio. v7

GRAFOFONOS ESPLENDIDOS, MAquinas y discos escogidos vendo á pagar en 10 meses, Salta 366. — Persistent Co. v3

OCASION, OBJETIVO GOERZ DOble Anastigmat serie 3, núm. 6 foco 300 m|m, y máquina 18x24, 3 chasis dobles, objetivo Steinheil y obturador á cortina, Florida 211, Cerutti. v4

POR 20 $, MIL HOJAS PAPEL, MIL sobres, mil cuentas y mil tarjetas comerciales, todo impreso, pedir muestra, se va á domicilio, Montevideo 414. —J. Despax, U. T. 2256 Libertad. v3

SE VENDE UN BANCO Y HERRAmientas de muebleros y menaje de cocina, Lavalleja 232. v8

ALQUILER DE HABITACIONES

ALQUILASE PIEZA, MUEBLES Y pensión 50 $, en familia, R. Peña número 60.

ALQUILASE PIEZA AMUEBLADA con pensión para dos señores, Lima 607.

ALQUILASE PIEZA A HOMBRES solos con ó sin pensión, Bolivar 1068. v4

ALQUILANSE PIEZA Y PIECITA amueblada, con pensión, Azcuénaga 1478.

ALQUILANSE DOS PIEZAS GRANdes, seguidas, balcón á la calle, Salta 256, en 75 $.

ALQUILASE A MATRIMONIO LINDA pieza amueblada con pensión, Paraná 460.

ALQUILO SALITA AMUEBLADA A matrimonio ó dos señores y pensión, $ 130, Venezuela 495.

ALQUILO A 1 ó 2 HOMBRES SOLOS sala con balcón, altos, en 30 $, Salta 936, preguntar por Correa.

ALQUILASE 1 O 2 PIEZAS A MAtrimonio y pensión, opción á sala y piano, Rivadavia 1632.

ALQUILANSE 2 PIEZAS, MUEbles y pensión familia, Rivadavia 1137. v4

ALQUILASE PIEZA AMUEBLADA para señor, 30 $, casa de familia, Suipacha 733.

ALQUILASE SALA, 2 DORMITORIOS amueblados, único inquilino, Córdoba 1230. v5

ALQUILO SALITA Y DORMITORIO amueblado para matrimonio distinguido, Suipacha 208.

ALQUILASE LINDA SALA MUY bien amueblada, único inquilino, Viamonte 632.

ALQUILO HERMOSA PIEZA A HOMbres decentes, Sáenz Peña 326, 1o. izquierda. v4

ALQUILANSE DOS SALAS Y UNA antesala para escritorios ó personas mayores, Defensa 335, 1o. izq.

ALQUILO DOS PIEZAS EN CASA DE familia, único inquilino, Constitución 2080.

ALQUILANSE SALA Y ANTESALA, único inquilino, Senillosa 608, Caballito.

ALQUILASE UNA HERMOSA PIEza en casa sin chicos á una ó dos personas mayores, Pozos 1390. v4

ALQUILASE HERMOSA SALA Y ANtesala, otra más sin chicos, Thames 2556, Palermo.

ALQUILASE CON O SIN PENSION sala ó pieza amueblada, Rivadavia 1276.

ALQUILASE SALA Y ANTESALA, moderna, toda comodidad, Pringles 1326.

ALQUILASE PIEZA PARA PERSONA mayor en casa familia, Lezica 151, Almagro. v5

ALQUILASE HERMOSA SALITA para caballero solo, 20 $, Alsina 2786, altos. v4

ALQUILASE LINDA PIEZA AMUEblada, con precioso toilette, C. Pellegrini 674. v4

ALQUILASE SALA A MATRIMONIO ó hombres solos, Independencia 1037, altos.

ALQUILO PIEZA AMUEBLADA SIN pensión á caballeros, Santiago del Estero 173. v6

ALQUILASE PIEZA A señor distinguido, Reconquista 1072, departamento 6. v4

ALQUILASE PIEZA PARA HOMBRE solo, único inquilino, Bogotá 2281, Flores. v4

ALQUILO ESPLENDIDA SALA con muebles con pensión, casa familia, Tucumán 1040. v3

ALQUILO PIEZA AMUEBLADA A caballero solo, casa de familia, Méjico 1868. v3

ALQUILANSE 2 ESPLENDIDAS SAlas juntas ó separadas, Avenida de Mayo 715. v3

ALQUILASE A PERSONA SOLA pieza amueblada, único inquilino, Cochabamba 460. v3

ALQUILASE SALA AMUEBLADA A caballero ó matrimonio solo, Montevideo 206.

ALQUILANSE SALAS Y PIEZAS, matrimonio, artistas, persona sola, Talcahuano 434. v5

ALQUILASE PIEZA AMUEBLADA, con ó sin pensión, Suipacha 845, dep. 29.

ALQUILANSE 3 GRANDES HABITAciones, con 5 balcones á la calle Tucumán 981. v3

ALQUILA FAMILIA RESPETABLE un lindo dormitorio para caballeros, Córdoba 2665. v3

ALQUILASE SALA, ANTESALA Y pieza interior amuebladas, Carlos Pellegrini 426. v3

ALQUILANSE DOS SALAS CON muebles en familia; pensión ó no, Corrientes 2006. v3

ALQUILO PIEZA GRANDE CON O sin muebles á caballero serio, Rivadavia 3334. v4

ALQUILO DOS PRECIOSAS SALAS Y un comedor, frente á la plaza Once, Pueyrredón 55. v4

ALQUILASE PIEZA AMUEBLADA con pensión á caballero decente, Necochea 363, Boca. v4

ALQUILASE PIEZA PARA HOMBRES solos, Rivadavia 3163, piso 1o., derecha.

ALQUILO PIEZA EN 25 $ A HOMbre solo, Corrientes 1387, piso 1o., izquierda. v4

ALQUILASE PIEZA AMUEBLADA, á caballero, con ó sin pensión, Chacabuco 1370. v3

ALQUILASE PIEZA PARA MATRImonio ó caballero, Cochabamba número 1348. v3

ALQUILANSE 4 PIEZAS CHICAS O 2 grandes y comodidades, Solís 1727, dep. 2. v3

ALQUILASE SALA AMUEBLADA A 1 ó 2 caballeros, casa de familia, Avellaneda 57, Caballito. v3

ALQUILANSE 2 PIEZAS JUNTAS O separadas, en casa decente á caballeros solos, Varela 250, Flores. v3

ALQUILASE PIEZA PARA DOS hombres, en 30 $, Boulogne-Sur-Mer 750. v3

ALQUILASE PIEZA CON PENSION á señor serio ó matrimonio solo, Terrero 70, Flores. v3

ALQUILO PIEZA CON MUEBLES A persona sola ó matrimonio, Reconquista 611. v3

A señor SOLO ALQUILASE CUARTO amueblado en 45 $, Santiago del Estero 361. v6

ALQUILASE PIEZA CON MUEBLES á 1 ó 2 hombres, Paso 66, departamento 14. v4

ALQUILO ESPLENDIDA SALA CON balcones para persona mayor, B. Mitre 1597. v3

ALQUILASE SALITA AMUEBLADA con pensión á caballeros, Victoria 1856. v4

ALQUILASE SALA AMUEBLADA A personas distinguidas, casa de familia, R. Bamba 1083, altos. v4

ALQUILO PIEZA CON O SIN MUEbles, casa de familia, Córdoba número 1699. v3

ALQUILO SALA Y ANTESALA A 1 ó 2 personas, casa de familia, Balcarce 632. v3

ALQUILO LINDA PIEZA AMUEBLAda, con pensión y confort, Reconquista 649. v3

ALQUILO PIEZA CON O SIN MUEbles, casa de familia, Rodríguez Peña 565. v3

ALQUILASE EN CASA DE FAMIlia, sala con todas comodidades, Billinghurst 1858. v3

ALQUILO SALA AMUEBLADA Y pensión, familia italiana, único inquilino, Paseo 246. v3

ALQUILO DOS HERMOSAS PIEZAS á personas mayores, Lautaro 37 (Flores). No hay papel. v3

AMUEBLADAS SALA Y DORMITOrio alquilo, pensión, confort, casa familia, Córdoba 1057. v3

ALQUILO PIEZA AMUEBLADA, 28 $, con balcón, á empleado, Valentín Gómez 1053. v3

ALQUILO HERMOSA PIEZA A CAballero solo, señora ó señorita, Venezuela 567, 2o., derecha, dep. 4. v4

ALQUILO A PERSONAS MAYORES sala chiche, casa particular, Saavedra 582. v3

ALQUILO PIEZA AMUEBLADA Y pensión á 1 ó 2 caballeros, Tacuarí 789. v3

ALQUILASE HERMOSA PIECITA amueblada á caballero solo, B. Mitre 2031. v6

ALQUILANSE 2 PIEZAS CORRIDAS, único inquilino, Nueva Granada 463. v3

ALQUILASE SALA CON BALCONES para matrimonio solo, Venezuela 1834. v4

ALQUILASE SALA ESPLENDIDA, muebles y pensión, á matrimonio ó caballeros, R. Peña 60. v3

ALQUILASE COMEDOR Y PIEZA juntas á matrimonio solo ó personas mayores, único inquilino, cocina independiente, E. Unidos 1629, después de las 10 a. m.

ALQUILASE PIEZA AMUEBLADA Y con pensión, casa respetable, Azcuénaga 714. v3

ALQUILO PIEZA A HOMBRE SOLO, casa familia, único inquilino, Venezuela 3956. v3

ALQUILASE SALA AMUEBLADA, con pensión, para matrimonio decente, Paraguay 2026. v3

ALQUILO PIEZA PARA HOMBRE solo, con ó sin muebles, Viamonte 279. v3

ALQUILASE HERMOSA PIEZA amueblada para caballero distinguido, Cangallo 1283, piso 3o. v4

ALQUILO EN 28 $ PIEZA GRANDE para una ó dos personas solas, Liniers 918. v3

ALQUILASE COMEDOR Y TRES piezas á 1 ó 2 familias, único inquilino, casa nueva, Malabia 1271, Palermo. v3

ALQUILASE CON PENSION, DORmitorio, lujosamente amueblado esquina Corrientes, Montevideo 403. v3

ALQUILASE SALA, ANTESALA, con ó sin muebles, y pieza interior con muebles, C. Pellegrini 282, 1o. derecha. v3

ALQUILO A FAMILIA 3 HABITACIOnes y dependencias, únicos inquilinos, Venezuela 2767, no hay papel. v3

ALQUILASE PIEZA AMUEBLADA con buena pensión para matrimonio ó dos caballeros, Tucumán 1527. v5

ALQUILASE ELEGANTE SALA Y dormitorio, baño caliente, confort moderno, situación espléndida, Paseo de Julio 1260; 2o. piso, hay ascensor.

ALQUILASE COMEDOR Y PIEZA contigua á personas decentes en casa de matrimonio solo, Coronel Falcón 1540.

ALQUILASE PIEZA AMUEBLADA A la calle, entrada independiente, con pensión á matrimonio serio, único inquilino, Lima 111. v4

ALQUILASE SALA BIEN AMUEBLAda á matrimonio ó caballeros y piezas interiores con ó sin pensión, Victoria 1788, plaza Congreso. v4

ALQUILASE COMEDOR, ANTECOmedor y un dormitorio juntos ó separados á personas mayores sin chicos, Maza 138. v4

ALQUILO EN CASA RESPETABLE, argentina, una ó dos piezas, con balcón á la calle, amueblada y buena pensión y baño, Santa Fe 3259. v4

ALQUILASE SALA Y ANTESALA A matrimonio solo ó hombre solo, casa de familia, único inquilino, Céspedes 2360. v4

ALQUILO SALA GRANDE Y SALITA con balcones, para familia ó para escritorios, altos y un comedor, tratar Juncal 559. v4

ALQUILO HERMOSAS PIEZAS amuebladas, para señor solo, con ó sin pensión, baño caliente, teléfono, Córdoba 645. v3

ALQUILO PIEZA EN 40 $, CON muebles y pensión excelente 110 $, no es casa de pensión, Santiago del Estero 1021. v3

ALQUILASE EN CASA DE FAMILIA un hermoso comedor á matrimonio ó personas mayores, Rosario 414, una cuadra de Rivadavia 5000. v3

ALQUILASE LINDO COMEDOR y pieza juntas en casa tranquila, y sala y dos piezas, Ayacucho 929, tratar 907, almacén. v3

ALQUILASE SALA, DORMITORIO Y antesala con ó sin muebles á hombres ó matrimonio sin hijos, Talcahuano 150. v4

ALQUILASE LINDA PIEZA CON cocina y 2 piezas juntas ó separadas, Río de Janeiro 1127, casi esquina Corrientes, fotografía. v3

A CABALLERO PIECITA AMUEblada, pensión 1ra., alquílase 70 $, familia, referencias mutuas, Piedras 778, 2o. piso. v4

ALQUILO LINDA Y VENTILADA sala amueblada y otra pieza á matrimonio ó compañeros con pensión, casa familia, Lima 1341. v3

ALQUILANSE PIEZAS PARA ESCRItorio á media cuadra del palacio la aduana de la capital, Belgrano 172, altos, llaves al 174. v3

ALQUILASE EN FAMILIA UNA lujosa sala á matrimonio y dos habitaciones para caballeros, hay ascensor, luz eléctrica y baño, Paraná 358, 3o. izquierda. v3a

ALQUILASE ESPLENDIDA SALA Y antesala con cocina independiente, baño y demás comodidades, á personas mayores, casa honorable de corta familia, Arioz 1320. v2

ALQUILASE EN CASA DE FAMILIA, único inquilino, sala, comedor, dormitorio, cuarto baño, todo amueblado é independiente con pensión, Suipacha 631. v5

ALQUILO HERMOSA SALA CON muebles y pensión á matrimonio y una pieza chica á caballero, únicos inquilinos, C. Pellegrini 311, 2o. piso. v3

ALQUILASE HERMOSO SALON, dormitorio á la calle, regiamente amueblado para dos ó tres de familia, excelente pensión, grandes comodidades, luz eléctrica, baño y teléfono, Alsina 736. v3

ALQUILO HERMOSA PIEZA AMUEblada con ó sin pensión, en casa moderna, con luz eléctrica, baño caliente y demás comodidades, único inquilino, Junín 875, al llegar á Viamonte.

ALQUILASE EN CASA DE PRIMEra hermosas salas amuebladas con balcones á la calle, también piezas para familias y caballeros, con ó sin pensión, luz eléctrica, baños, teléfono, Bolívar 635. v4

ALQUILASE PIEZA MUY GRANDE bien amueblada, con pensión de la. á matrimonio ó persona sola, casa familia, baño caliente, luz eléctrica, teléfono, ascensor, Paraná 358, piso 2o. izquierda. v4

ALQUILASE EN EL 2. PISO DE LA calle Tucumán 664, una sala y dos piezas lujosamente amuebladas con pensión, casa moderna, baño caliente, teléfono, ascensor, etc. No confundir con los demás pisos. v8

ALQUILO UNA LINDA PIEZA AMUEblada para matrimonio ó dos caballeros, con pensión de primera, grandes comodidades, teléfono, baño, hall, casa familia, precio módico, hay pieza para hombre solo, 70 $ con pensión, Méjico 1134. v8

COMEDOR ALQUILO, CASA DE corta familia, Perú 1082. v5

Compañero DE PIEZA SE NECESIta. C. Pellegrini 333, de 6 á 8 a. m.

COMEDOR ALQUILASE, BULNES 677 casi esquina Corrientes. v4

Compañero DE PIEZA NECESITO, Defensa 552, altos.

Compañera DE PIEZA SE DESEA, Belgrano 2052. v3

COMEDOR Y UNA PIEZA ALQUILO, Monte Egmont 1768, Flores. v3

COMEDOR CON VENTANA A LA calle, se alquila, casa decente, B. Mitre 1567, 2o. derecha. v3

CHACABUCO 129, PRIMERO izquierda, se alquila una pieza á hombres solos. v3

Compañera DE PIEZA, PARA GAnarnos la vida en lavar y planchar en casa, se precisa, alquiler 20 $, Larrea 1419, fondo.

COMEDOR Y PIEZA BIEN AMUEblada para una ó dos personas, casa chica, luz eléctrica, baño, Humberto 731. v8

ESCRITORIOS CENTRALES ALQUIlanse, Cuyo 429. v3a

ESCRITORIO CON MUCHA LUZ, central, entrada regia, barato se alquila, Pellegrini 45. v8

EN FAMILIA, PIEZA AMUEBLADA con ó sin pensión alquílase, Belgrano 1231, 2o. v4

EN FAMILIA FRANCESA SE ALquila linda sala amueblada, Suipacha 723. v3

EN VILLA URQUIZA, ALQUILASE A personas mayores una espléndida sala, $ 30, á una cuadra tranvía Lacroze Mar Chiquita 502. v3

EN CASA DISTINGUIDA ALQUILO sala muy bien amueblada con entrada independiente, á media cuadra del Congreso, E. Ríos 192, piso 2o.

GRAN SALA CON DOS BALCONES Y antesala y otra igual, junta ó separado, alquilo, San Martín 1196. v4

LINDA PIEZA AMUEBLADA, CON pensión 1 ó 2 caballeros ó matrimonio y hermosa sala, 2 ventanas balcón, casa familia, O'Brien 107, altos, lado plaza Constitución. v3

MATRIMONIO SIN CHICOS ALQUILA pieza sin muebles á hombre solo, Cuyo 1135, dep. 4. v3

NOVIOS, SALA Y ANTESALA ALquilo, familia decente, único inquilino, Cabrera 2927, esq. Anchorena. v3

PIEZA GRANDE 1er. PATIO ALQUIlo en 24 $, Cuyo 4533. v3

PRECISO compañero de PIEZA amueblada, Uruguay 745. v3

PIEZAS GRANDES ALQUILO A hombres solos, Chacabuco 584.

PIEZA AMUEBLADA Y PENSION SE ofrece, Beltrán 376, Flores. v3

PIEZA ALQUILO A DOS HOMBRES solos, Cochabamba 1393. v3

PIEZA EN 25 $ ALQUILASE A hombre solo, Charcas 2196. v3

PIEZA EN EL SEGUNDO PATIO CAsa familia, para hombre solo, 25 $, se alquila, 1157 Laprida. v3

PIEZA AMUEBLADA, CON DOS CAmas, alquilo. Pensión $ 35. Talcahuano 58, 3o. piso. v3

PIEZA A HOMBRE SOLO, PRECIO 20 $, casa de matrimonio solo, no hay papel, Tacuarí 1184.

PIEZA AMUEBLADA EN FAMILIA ó para caballero ó señorita se alquila con ó sin pensión, único inquilino, Venezuela 1511.

PIEZA AMUEBLADA ALQUILO EN primer piso, con balcón, baño, electricidad, Uruguay 469, dirigirse á Casa de Modas, Esmeralda 568. v5

PIEZA BIEN AMUEBLADA CON buena pensión familiar, alquílase á señor solo, decente, hay baño, luz eléctrica y comodidades, casa de familia, B. Mitre 1850, casi esquina á Callao. v2

SE ALQUILA UNA PIEZA AMUEblada, Santa Fe 1527. v8

SE ALQUILA PIEZA PARA HOMBRE solo, Mambrillar 61. v3

SE ALQUILA UNA PIEZA, PARA hombre solo, Junín 437. v3

SE ALQUILA UNA HERMOSA SALA á la calle, Tacuarí 1233. v3

SE ALQUILA PIEZA AMUEBLADA á señores solos, Charcas 775. v3

SE ALQUILA PIEZA PARA HOMBRE solo, Carlos Calvo 884, dep. 6. v3

SE ALQUILA PIEZA PARA HOMBRE solo, Andes 158. v4

SE ALQUILA PIEZA PARA HOMBRE solo, Paraguay 5390. v4

SE ALQUILA SALA CON COCINA, Yerbal 2524, plaza Flores. v4

SE ALQUILA PIEZA BIEN AMUEblada, Méjico 2919. v3

SE ALQUILA SALA EN CASA DE familia, Charcas 834. v3

SE ALQUILA SALA Y ANTESALA, Alberti 242. v3

SE ALQUILA UNA PIEZA A PERSOna sola, Pozos 756. v3

SE ALQUILA SALA AMUEBLADA con pensión, Humberto 734. v3

SE ALQUILA UNA PIEZA, Méjico 1880. v3

SE ALQUILA PIEZA A HOMBRES solos, Chile 752 (altos). v4

SE ALQUILA PIEZA PARA HOMbres solos, Cangallo 644.

SE NECESITA UNA compañera DE pieza, Méjico 3144, pieza 3. v4

SE ALQUILA PIEZA AMUEBLADA, con pensión, familia, Chacabuco 333.

SE ALQUILA PIEZA PARA UN SEñor, Independencia 550.

SE ALQUILA PIEZA CON PENSION, Chile 657.

SE ALQUILAN UN COMEDOR Y una pieza, San Juan 2014. v4

SALA Y ANTESALA INDEPENDIENtes se alquilan, Junín 1029.

SALITA SE ALQUILA PARA ESCRItorio, Corrientes 623, altos.

SE ALQUILA PIEZA AMUEBLADA para hombre solo, Soler 402.

SE ALQUILAN SALA, COMEDOR Y pieza, Malabia 1477. v6

SE ALQUILAN HERMOSA SALA Y antesala, Sáenz Peña 957. v4

SE ALQUILAN 2 SALAS Y UNA ANtesala, Rodríguez Peña 142. v4

SALITA AMUEBLADA ALQUILASE A caballero en 40 $, Victoria 2708.

SE ALQUILAN PIEZAS PARA ESCritorios, Paseo Colón 451. v4

SE ALQUILAN TRES PIEZAS JUNtas ó separadas, Varela 819, Flores.

SALITA SE ALQUILA CON O SIN muebles, Valentín Gómez 409. v3

SE ALQUILA PIEZA CON O SIN pensión para hombres, Cerrito 52. v2

SE ALQUILA PIEZA PARA PERSOna sola, Arenales 1239, dep. 15. v3

SE ALQUILA UNA PIEZA para hombres solos, Estados Unidos 1584. v4

SALITA AMUEBLADA SE ALQUILA, con ó sin pensión, Chile 1081. v3

SE ALQUILA SALA CON DOS ventanas muy grandes, Cangallo 1676. v4

SE ALQUILA LINDA SALA CON buenas comodidades, Tacuarí 1426. v5

SE ALQUILA UNA PIEZA GRANDE á matrimonio solo, Venezuela 2456. v4

SALA BIEN AMUEBLADA INDEPENdiente, baño caliente, Cerrito 734. v4

SE ALQUILAN COMEDOR Y PIEZA á personas mayores, Cerrito 1066. v3

SALA CON COMODIDADES SE ALquila, único inquilino, Bermejo 465. v4

SALA ALQUILO MATRIMONIO SOlo, único inquilino, inútil si tiene chicos, Alsina 2009.

SE ALQUILA ANTESALA AMUEBLAda para señor solo sin pensión, Montevideo 174.

SALA SE ALQUILA BIEN AMUEblada y buena pensión, á matrimonio, Rivadavia 1039. v4

SALA CON BALCONES SE ALQUILA para escritorio ó matrimonio solo, Belgrano 924.

SALA Y ANTESALA, SE ALQUILA para personas mayores, casa decente, Chile 1595. v4

SE ALQUILA COMEDOR para hombre solo ó matrimonio sin hijos, Alsina 1432.

SE ALQUILA PIEZA PARA HOMbres solos ó matrimonio sin hijos en casa decente, Paraná 136.

SE ALQUILAN PIEZAS AMUEBLAdas y se reciben pensionistas, Paraguay 1911.

SE ALQUILA HERMOSA SALA PARA matrimonios solos ó personas mayores, Humboldt 655. v4

SALA ESPLENDIDA SE ALQUILA A corta familia, casa tranquila, Belgrano 3787. v4

SE ALQUILAN 2 PIEZAS AMUEBLAdas para hombres solos, otra sin muebles, Suipacha 845, dep. 2. v4

SE ALQUILA SALA ESPACIOSA, EN casa de corta familia, Uspallata 455. v6

SE ALQUILA HERMOSA SALA A matrimonio sin hijos, casa de familia, Cevallos 962. v3

SE ALQUILAN DOS SALAS AMUEbladas, con ó sin pensión, á personas solas y formales, Pozos 696. v4

SALA Y ANTESALA CON MUEBLES y pensión, alquílanse, Montevideo 775. v4

SE ALQUILA HERMOSA PIEZA EN casa de matrimonio solo á una ó dos personas mayores, Rincón 1561. v4

SE ALQUILAN 2 O 3 PIEZAS CON cocina independiente, á familia sin chicos, Corrientes 3720, zapatería. v4

SE ALQUILA UNA PIECITA A PERsonas mayores, Laprida 910, esq. Córdoba. v3

SALA Y ANTESALA, ALQUILO EN linda casa nueva, Talcahuano 446, piso 1o. v3

SE ALQUILA UNA PIEZA PARA hombre solo, en casa decente, Independencia 379. v8

SE ALQUILA UNA PIEZA NUEVA para hombre solo, sin cocina, Santa Rosalía 875, Bcas. Norte. v4

SE ALQUILA PIEZA A HOMBRE O señora sola, casa distinguida, C. Calvo 1483. v4

SE ALQUILA habitación EN CASA DE FAMILIA para señora sola con ó sin pensión, Medrano 579. v4

SE ALQUILA PIEZA SIN MUEBLES muy central para hombre solo, Lima 394, 1er. piso. v3

SE ALQUILA LINDA SALA AMUEblada con ó sin pensión, Tucumán 981, 1er. piso. v8

SE ALQUILAN PIEZAS MUY BIEN amuebladas, con pensión, Lavalle 1741. v8

SE ALQUILA PIEZA PARA HOMBRE solo en casa de buena familia, Ecuador 391. v3

SE ALQUILAN SALA Y ANTESALA, bien amueblada á persona seria, Araóz 2589. v8

SALA AMUEBLADA ALQUILO, INdependiente á señor solo, B. Mitre 1723. v3

SALAS Y PIEZAS AMUEBLADAS SE alquilan á personas mayores ó matrimonios, Av. de Mayo 1077. v15

SE ALQUILA SALA PARA ESCRITOrio ó taller de corte, Montes de Oca 1118. v3

SALA CON VIDRIERA Y ANTESALA se alquilan, Av. Mitre frente al tranvía, al lado de la calle Real, Wilde.

SE ALQUILA UNA PIEZA GRANDE, con balcón á la calle, para matrimonio sin hijos, Acoyte 187, Caballito.

SE ALQUILA UNA SALA, CON BALcón á la calle y 1 pieza más, único inquilino, Ramón L. Falcón 1701.

SALA CON BALCONES Y ANTESALA se alquilan para escritorios ó matrimonio sin hijos, Paseo Colón 457.

SALA AMUEBLADA INDEPENDIENte se alquila, á hombre solo ó matrimonio sin hijos, Alsina 1318, altos. v4

SE ALQUILAN 2 PIEZAS CON COcina independiente á matrimonio ó personas mayores, único inquilino, Quito 3743, Almagro. v4

SE ALQUILA SALA Y ANTESALA juntas, con balcón á la calle y dos piezas en casa de altos, Independencia 1571. v3

SALA COMO DORMITORIO, ANTEsala como salita, bien amueblados, con ó sin pensión, en casa respetable alquílanse, Tucumán 1604. v3

SALA CON O SIN MUEBLES, LUZ eléctrica, baño caliente, se alquila para hombre solo, Independencia 1080. v4

SE ALQUILA SALA Y ANTESALA amuebladas, juntas ó separadas para matrimonio ó hombres solos, Maipú 884. Se piden referencias. v3

SALA ESPLENDIDAMENTE AMUEblada alquilo á señor solo ó matrimonio, precio 60 pesos, Artes y Oficios, Pasaje San Carlos 66. v3

SE ALQUILA EN CASA DE FAMILIA á matrimonio decente 3 piezas corridas, una á la calle, único inquilino, San Salvador 562, precio 60 $. v4

SE ALQUILAN EN CASA DE FAMIlia, sala y antesala grandes que se desocupan el día 7, se pueden ver, Charcas 1185. v5

SALA MUY BIEN AMUEBLADA, INdependiente, con balcón á la calle, único inquilino, para caballero ó señora sola, se alquila, $ 50, B. Mitre 3590, piso 1ro. v3

SE ALQUILA UNA LINDA SALA con instalación de agua caliente y fría en laboratorio y baño por 6 meses á contar del 14 de Abril. Se puede visitar desde las 2 hasta las 3.20 p. m. en todos los días hábiles, Moreno 1284. v4

UNA, DOS Y TRES PIEZAS JUNTAS se alquilan con ó sin muebles en casa de familia particular, únicos inquilinos y todas con balcón á la calle, verías Alsina 2709. v3

INSTRUCCION PUBLICA

A 10 $ TAQUIGRAFIA Y TENEDUría de libros, Perú 259.

A CAJERAS, VENDEDORAS, PREpáranse, diploma, Perú 259.

ACADEMIA MODERNA: A EMPLEAdos, calig., ortog., aritm., Perú 259.

ARCHIVISTAS, ARCHIVISTAS, Academia David, Perú 79.

APRENDA MAQUINA DE ESCRIBIR á toda hora, Ac. David, Perú 79.

ARITMETICA, ORTOGRAFIA y buena letra, Academia David, Perú 79.

APRENDA CORTE Y CONFECCION parisiense, día y noche, Perú 79.

A 10 $ FRANCES, TAQUIGRAFIA, telegrafía, Academia, Uruguay 276. v7

ASPIRANTES A TENEDORES DE libros, se preparan, Viamonte 2418. v11

A CAJERAS, VEND. y TENEDORAS preparo, Pichincha 681, profesora, da diploma. v3

A ESCRIBIR EN MAQUINAS MOdernas enseñamos, casa seria, Perú 259.

A LA NOCHE, CORTE Y CONFECción á señoritas enseñamos, Perú 259.

ASPIRANTES A MAESTRAS DE LA provincia, preparan catedráticos especialistas, Tucumán 2173. v28ab

AL NAVAL, MILITAR, NACIONAL, comercial, catedráticos especialistas, Tucumán 2173. v28ab

ACADEMIA SUPERIOR DE COMERcio "Heller", Bella Vista 593, Estudios comerciales. v3

A LAS señoritas enseño A HACER toda clase de flores en 15 días, profesora Valentín Gómez 1053.

A OBREROS, LEER, ESCRIBIR, cuentas, enseñase en dos meses, San Juan 1566. v17ab

A 15 $ MENSUALES, LECCIONES A domicilio por profesora normal, Solís 1636. v7

APRENDA MAQUINA DE ESCRIBIR, taquigrafía, telegrafía, cuentas, Esmeralda 61. v4

ARCHIVISTAS, ARCHIVISTAS PARA Cuerpo de Archivistas, Esmeralda 61. v4

ACADEMIA MUSICAL ESLAVA, calle San José 1431, clase especial para señoritas. v10a

ARITMETICA, CAJERAS, VENDEDOras, teneduría, día y noche, Esmeralda 61. v4

AMBOS SEXOS, enseñanza PRIMAria y secundaria, á domicilio y en su casa, profesor superior, Gazcón 295. v7

ALGEBRA, ARITMETICA, GEOMEtría y física del Nacional, Naval y Militar, prepara particularmente profesor Fonseca, Córdoba 964. v3

A 10 $ MENSUALES, CLASES NOCturnas, teneduría, aritmética, caligr., máq., francés, etc. Exijido diploma, S. Juan 1566. v5a

A 5 $ PIANO, VIOLIN Y SOLFEO, métodos modernos (en curso afinadas en 3 meses tocan piezas). Se prestan pianos para estudio, Perú 259.

ACADEMIA DE CORTE Y CONFECción. Clases mañana, tarde y noche á 10 $; se otorga diploma, Independencia 2541. v5

A 10 $ TENEDURIA DE LIBROS, sólida preparación en 4 meses, máquina de escribir, 24 de Noviembre 17. v4

A DEL VALLE, PROFESOR DE GUItarra de varios conservatorios de esta capital, lecciones á domicilio, Cuyo 2262. v11ab

ACADEMIA UNION PROFESORES Berlitz, B. Mitre 848, todos los idiomas, precios reducidos, ensayo gratis. v8

ACADEMIA MILITAR, SAN JUAN 1566.—Preparación insuperable y garantida, sin engaños, pupilos 60 $, externos 20. v5ab

ACADEMIA BENTURAS: ESPECIAlidad para alumnos del Nacional, que quieran dar dos años en uno, Andes 1278. v8

AMBOS SEXOS: NACIONAL Y GRAdos. Clases en casa y á domicilio, por profesor competente, Libertad 68, segundo. v6

ARITMETICA, ALGEBRA, GEOMEtría, etc., lecciones particulares de los 5 años del Nacional é ingreso Naval y Militar, Independencia 2541. v6

ACADEMIA DAVID, PERU 79. ARCHIVISTAS. Unica en Buenos Aires que ha preparado mayor número de archivistas militares

ACADEMIA DAVID, PERU 79. CURSOS COMERCIALES. Aspirantes al título de idóneo tenedos de libros, día y noche. 50 ojo de rebaja á empleados. Programas gratis.

ACADEMIA DAVID, PERU 79. MAESTRAS PROVINCIALES Y Escuela Normal: ingreso y todos los años. Unica en Buenos Aires que ha preparado mayor número de alumnas.

A 10 Y 20 $ MENSUALES, PERFECciono la peor letra en 30 lecciones, clases día por medio y diarias, diurnas y nocturnas, Rivara, Lima 757, 2o. piso. v7ab

ACADEMIA NACIONAL, FUNDADA en 1901. Por 10 $ 5 materias: teneduría, aritmética, ortografía, caligrafía y máquina de escribir. Se da diploma, Uruguay 276, altos. v7

A 10 $ INCLUIDO SOLFEO, ENSEño violín, mandolín, piano y guitarra, se prepara para examen, método extraordinario, profesoras diplomadas, Ayacucho 909. v3

ACADEMIA RISSO, DE LABORES, corte y confección, Entre Ríos 542. Clases nocturnas y diurnas especial para profesoras, otorgándolos diplomas. v4

ACADEMIA DE señoritas FUNDAda en 1904. Por 10 $ 5 materias: teneduría, aritmética, ortografía, caligrafía y máquina, cajeras vendedoras. Se da diploma, Uruguay 276, altos. v7

ARITMETICA COMERCIAL, DOBLE teneduría de libros, caligrafía, correspondencia, enseñanza práctica por comerciante experimentado, Haolcht, Cangallo 322, piso 3o. v27ab

APRENDAN LOS IDIOMAS EN LA Elite Berlitz School Ltd. autorizada por el Sup. Gob. de la Nación, Esmeralda 286, Callao 384 y Martín García 896. v3

A 10 $ MENSUALES, DAN CLASES diarias, de teneduría de libros á oro y papel, contabilidad, aritmética, correspondencia comercial y caligrafía, Rivadavia 2457. Clases de día y de noche.

ACADEMIA COMERCIAL "MERCUrio" Rivadavia 2457, prepara en poco tiempo á "Tenedores de Libros" y da título del mismo. A 10 $ al mes, programa, matrícula é inscripción gratis. Director: C. Pagano, contador calígrafo, y balanceador público. Cursos diurnos y nocturnos, recibe pupilos.

ACADEMIA MERCANTIL BOTELLO. Directores: C. Botello y A. Gagliardo (contadores públicos nacionales). Preparación comercial especial. Teneduría de libros, contabilidad, aritmética y correspondencia comercial, etc. Clases diurnas y nocturnas, Anchorena 320. v14abr.

A $ 10 TENEDURIA DE LIBROS en la Academia Moderna. La dirección de este acreditado establecimiento tiene el agrado de comunicar que el 5 de Abril inaugura nuevos cursos nocturnos para optar al título de Tenedor de Libros, también se dictarán clases de aritmética, caligrafía y ortografía. Profesores diplomados. — Exámenes públicos y diplomas, Perú 259.

ARITMETICA RAZONADA Y TODA clase de cálculos mercantiles, teneduría de libros por partida doble, estudio breve y completo de la contabilidad comercial, industrial, bancaria, caligrafía, correspondencia comercial, ortografía práctica, clases dictadas por un profesor competente en la academia y á domicilio, 10 $ por mes, dirigirse por escrito ó personalmente, Ayacucho 1629.

A LOS ESTUDIANTES Y EMPLEAdos de comercio. Se les recomienda comprar el folleto núm. 1 sobre "Contabilidad Científica" por H. F. Fossa, $ 1. Texto práctico para la Teneduría de libros. En uso en la Academia Mercantil "Fossa". Se halla en venta en la misma, se remite por correo acompañando 0.20 en estampillas para gasto de franqueo, Sáenz Peña 551, U. T. 89, Libertad.

ARTISTICOS BORDADOS, EN blanco, seda, oro y fantasía: finísimos encajes á la aguja, bolillos, red, etc., tejidos tapicería y cualquier labor de fantasía enseñamos. Clases especiales para mayores, otras para niñas pequeñas. Hay un curso rápido de preparación á maestra elemental en labores para escuelas. Diplomas previa exposición, Perú 259.

ASPIRANTES A LOS TITULOS DE contador y balanceador público que quieran prepararse para rendir examen en poco tiempo, dirigirse á L. Caraballo, contador y balanceador público. Nótese que bajo mi dirección han cursado sus estudios con éxito 94 alumnos entre contadores y balanceadores. Las clases de derecho están á cargo del Dr. H. Rámilo (abogado), Cevallos 837, programas gratis.

A LOS JOVENES Ó señoritas QUE deseen obtener el título de tenedor de libros ó cajeras, se les hace saber que en el Instituto Nacional, funciona un curso de 4 meses, en el cual se enseña por 10 y 15 $ mensuales la teneduría de libros completa y la máquina de escribir. La preparación se garante en 4 meses y se otorga el título, Solís 1509, á una cuadra de los tranvías de Lacroze á Constitución y de los del Anglo-Argentino números 7, 21, 29, 47, 43, 56, 58, 61, 68, 69, 97 y 50. v12

ASPIRANTES AL TITULO OFICIAL de balanceador Público que quieran prepararse para rendir examen con éxito en un mes de estudios. En la Academia Mercantil "Fossa" (incorporada á la Escuela Superior de Comercio de la Nación), se comenzarán los días 3, 6 y 11 de Abril nuevos cursos, bajo la dirección de Herminio F. Fossa, licenciado en ciencias comerciales y contador público. Solíciten informes y programas. Se remiten gratis. Sáenz Peña 551, U. T. 39 (Libertad).

ACADEMIA BERLITZ LA UNICA verdadera academia de idiomas en Buenos Aires es la de Avenida de Mayo 847, por ser The Berlitz Schools las únicas autorizadas por todos los altos gobiernos de los estados más poderosos del mundo entero. 320 sucursales en Europa con casa matriz en París. Pídase la nueva tarifa y la conferencia: La verdadera Academia Berlitz de Buenos Aires y sus imitadores. Unica dirección autorizada por el inventor señor Berlitz, Avenida de Mayo 847.

ACADEMIA DAVID, PERU 79. INGRESO AL NACIONAL, NAVAL Y MILITAR.

ACADEMIA DAVID (INSTITUCION argentina). Unico establecimiento más acreditado en Buenos Aires, para todos los años del Colegio Nacional, ingreso al Naval y Militar. Normal, Comercial, Maestras provinciales, teneduría de libros, idiomas, máquinas de escribir, taquigrafía, caligrafía etc. Director: Isidro David, calígrafo nacional; vicedirectora, señorita Elvira M. López, profesora normal. Clases diurnas y nocturnas. Recibe pupilos. Señoritas aparte y lecciones gratis para ensayo.

ASPIRANTES A CONTADORES PUblicos, Peritos Balanceadores y Tenedores de Libros. Queda abierta constantemente la matrícula en la antigua y acreditada Academia Políglota Mercantil, incorporada á la Superior de Comercio en 1903. Clases mañana, tarde y noche á 10, 15 y 20 $ mensuales, hay una clase especial para enseñar la Teneduría de Libros por partida doble en un mes solamente, se reciben pupilos á 100 $. Victoria 1492, plaza Congreso. v7

ACADEMIA SUPERIOR PRACTICA de Comercio "Brunotti", Lavalle 1652. Fundada en 1896. Directores: Antonio Brunetti y José L. Aquilano; contadores públicos nacionales, clases diurnas y nocturnas para contadores y balanceadores públicos (nacional ó provincial), Peritos, Idóneos Tenedores de Libros, etc. Clases especiales para señoritas. — Nota: Los años de existencia y los resultados positivos obtenidos constantemente prueban su seriedad. Res Non Verba. v6

ACADEMIA ESPECIAL DE CORTE y confección, casa de moldes, Cangallo 1224. La primera establecida en esta capital y la única que por su método de enseñanza basada en la verdadera práctica del corte, garantiza la preparación de profesoras de corte; única también que enseña el dibujo del corte en las diversas transformaciones que exige la moda. La enseñanza comprende toda clase de prendas para señoras, señoritas y niñas y el corte y confección de corsés, por mes 19 $. Dirigida por la señora Modesta R. de Fuertes, profesora de reconocida competencia en este arte. Enseñanza especial para obtener diploma. v3

A LOS EMPLEADOS Y ESTUDIANtes. El 3 de Abril se inaugurará en el Instituto Superior de Comercio, calle Callao 292, un nuevo curso nocturno de 4 meses, para la preparación completa de tenedores de libros y empleados de comercio en general. El Instituto otorga diplomas y proporciona empleo á sus mejores alumnos. A los que se inscriban desde la fecha, se les obsequiará con un Tratado de Contabilidad. Pidan informes y programas á Callao 292, U. T. 2645 Libertad. Director: León Bugnot, autor del Tratado de Contabilidad en uso en las escuelas de comercio y Colegios Nacionales. v3

ACADEMIA PREPARATORIA: NAval, Militar, Nacional, Liceo de Señoritas, Industrial y Pilotos. El éxito de sus alumnos en los últimos exámenes y en los precedentes, hacen, de esta Academia, por su personal seleccionado, por la forma práctica de sus clases, capaz de dar formales garantías de éxito en los exámenes, como lo demuestran los resultados siguientes, obtenidos en los diferentes institutos: Colegio Militar, 23 de los 27 presentados; Escuela Naval, 7 sobre 10; Sup. Guerra, 3 todos; Nacional y Liceo de Señoritas, ingreso 16; primer año, 16; segundo año, 11; tercer año, 6; cuarto año, 6; y quinto año, 3; Industrial, ingreso y 1er. año, 5; Pilotos, 5. Clases especiales de idiomas, diurnas y nocturnas, pupilos y externos. Director: L. Galicia Moreno, B. Mitre 1805 esquina Callao. v5

ASPIRANTES AL TITULO DE CONtador Público, Perito Mercantil, Tenedor de Libros y dependientes de Comercio, la Academia Mercantil Fossa incorporada á la Escuela Superior de Comercio de la Nación, les participa que está abierta una nueva inscripción para los cursos que darán comienzo los días 3, 6 y 11 de Abril. La matrícula es gratis y se cierra el 12 de Abril. Las clases son diurnas ó nocturnas. Honorarios 10 pesos mensuales. Se remiten programas gratis. A la terminación del curso, se les extiende á los alumnos el título de "Tenedor de Libros". Sáenz Peña 551, U. T. 39 (Libertad). Autorizada por el Ministerio de Guerra, para otorgar á sus alumnos certificados de estudios, para acogerse al voluntariado de oficial de reserva.

A 10 $ MENSUALES, EN LA ACADEmia Mercantil Pagano (única en la capital incorporada para todos los cursos á la Escuela Superior de Comercio de la Nación), se dictan lecciones diarias, Teneduría de Libros á oro y papel, Contabilidad Bancaria, Judicial y Administrativa, cálculos mercantiles, aritmética razonada, álgebra, inglés, francés, castellano, caligrafía, etc. Nótese que esta academia es la única que ha llegado á expedir á sus alumnos títulos de "Contador Público Nacional". Clases diurnas y nocturnas. Prospectos y programas gratis. Director: Salvador V. Pagano, Contador Público Nacional y autor del "Tratado Teórico-Práctico de Contabilidad y Teneduría de Libros" más completo de los publicados hasta la fecha, Uruguay 228, U. T. 343 (Libertad).

A $ 10 CORTE Y CONFECCION elegante. Arbitro en la enseñanza de la elegancia y del refinamiento en el vestir es la gran escuela de corte de la Academia Moderna para señoras y señoritas, cuyas clases dirigidas por profesoras de corte y modistas de fama todas bajo la dirección del gran modisto Doucet de París, y aplicando su sistema, el más exacto conocido hasta la fecha. Unica casa con gran salón de práctica, que enseña al mismo tiempo el corte y la perfecta confección de géneros y de tamaño natural desde el primer día de entrada. Finísima lencería. No existe mayor perfección en Buenos Aires. (Clases especiales en 3 meses). Otorga diplomas. Hay también clases de noche para empleadas.

AL INSTITUTO PORRERA — IMportante establecimiento de enseñanza en todos los estudios pertenecientes á las señoras y señoritas por los métodos más adelantados. Corte y confección, con patente nacional y extranjera, sistema Porrera. Se garantiza en tres meses la enseñanza de corte para obtener diploma. Cualquiera de las materias indicadas puede aprenderse con perfección en poco tiempo, por estar dictadas por profesoras diplomadas y competentes.

Precio de asignaturas, por mes:

Corte, confección y práctica	$ 15
Lencería en general	" 10
Bordados y encajes en todos estilos, tejidos, deshilados, macramés, labores de adorno y fantasía	" 10
Dibujo y pintura	" 10
Fotografía y ampliación	" 10
Arpa	" 15
Piano, solfeo y guitarra	" 10
Violín, mandolín y canto	" 10
Francés, inglés, italiano, español	" 10
Contabilidad, ortografía, caligrafía, urbanidad y cortesía, leer y escribir	" 10
Escritura á máquina	" 5
Flores artificiales	" 10
Gimnasia médica y ortopédica	" 10

El Instituto Porrera se recomienda por su formalidad y métodos de enseñanza patentados. Se admiten internas, medio internas y externas. Pida programa, se manda gratis, Charcas número 1105, esquina Cerrito. v3

ACADEMIA "LUIS PASTOR" — ACAdemia Naval y Militar. Director: Francisco S. Suárez de Deza, ingeniero civil y catedrático nacional de ciencias matemáticas y físicas. Azcuénaga 1054. Preparación sólida para el ingreso á la Escuela Naval y Colegio Militar. Unica en la República que sólo prepara para ambas carreras. Resultado obtenido por la Academia en los últimos exámenes. En el mes de Diciembre ingresaron al Colegio Militar 57 alumnos preparados por esta academia, habiendo alcanzado, casi sin excepción, todas las primeras becas. En los exámenes de Febrero de 1911, de las 46 becas de la Escuela Naval, 32 fueron ganadas previo concurso, por los siguientes alumnos de esta academia: Roberto Calegari (beca número 1), Esteban Zanni (beca número 2), Juan Llambías, Rafael Uranga, Rómulo Roverano, José M. Castro, Juan Carranza, Andrés Schack, Félix Starszy, Jorge Sciurano, Pedro Cava, Domingo Balbi, Carlos Saravia, Hilario Salinas, Mario Doncel, Marcos Crose, Angel Acevedo, Guillermo Mackinlay, Carlos Curel, Juan Seguí, Arturo Frayche, Calixto Oliver, Abel Resoagli, Atilio Callioni, Héctor Sutton, Carlos Comotti, Jorge Barrera, Anselmo Roca, Amílcar Fidanza, Rogelio Pérez, Gustavo Poch, Miguel Rodríguez. Exito garantido. El nuevo curso principió el 1o. de Marzo. Ruégase á los señores padres de los alumnos, para mayor satisfacción, que pidan datos á la dirección de la Escuela Naval ó Colegio Militar, del espléndido resultado siempre obtenido por esta academia, en los 26 años de su funcionamiento, siendo la única que ha surtido de oficiales al ejército y armada. Se admiten pupilos, medio pupilos y externos. v3

BACHILLERATO, DIA Y NOCHE: Academia David, Perú 79.

BACHILLERATO POR TERMINOS en dos años sin engaño, Méjico 2539. v9

BACHILLERATO UNION PROFESOres. Moreno 1495. Selecto cuadro de profesores. v9

BACHILLERATO: 1o. á 5o. año, CURsos especiales para empleados, Perú 259.

BACHILLERATO, LICEO Señoritas. Cursos separados. Academia Sudamericana, Moreno 1495. v8

BACHILLERATO, NAVAL Y MILItar. Instituto modelo, único que se responsabiliza por los exámenes de sus alumnos, San Juan 1644. v7

CALIGRAFO NACIONAL ISIDRO DAvid, Perú 79.

CALIGRAFIA, CURSOS ESPECIALES Academia David, Perú 79.

CALIGRAFO MARGARIT, B. MITRE 1119. Reforma breve. v4

CALIGRAFIA: LA PEOR LETRA REformada con prontitud por calígrafo nacional, Perú 259.

CALIGRAFO CARAZA: EN UN SOLO mes reforma la peor letra, 24 de Noviembre 17, y Cevallos 337. v4

CALIGRAFO MARGARIT, B. MITRE 1119. Reforma breve; pruebas á satisfacción. v4

COLEGIO BARTOLOME MITRE, grandes comodidades para pupilos, Obligado 1829, Belgrano. v16

CORRIENTES 2842, PREPARACION general para el comercio, idiomas, dibujo. v3

CONSERVATORIO "ROSSINI" SANTA Fe 2819, instrumentos, canto, pintura, 10 $ mensuales. v3a

COLEGIO SARMIENTO, ANTIGUO establecimiento. Pupilos 50 $, trato familiar, S. Juan 1566. v5a

CUARENTA CENTAVOS DIARIOS, pesos 12 por mes en tres meses 36 pesos. v1jun.

COLEGIO ITALO-ARGENTINO, enseñanza primaria y secundaria, pupilos, medio y externos, Salcedo 2750, tranvías 23 á 16. v10

CORRIENTES 3843, INSTITUTO Presidente Sarmiento, enseñanza primaria, secundaria, comercial, especialidad en los ingresos. v13a

CONSERVATORIO DE BALVANERA, Rivadavia 2467, enseñanza de la música en los grados elemental, secundario y superior, mensualidad 6 $. v5

CALIGRAFO PARA HACER COPIAS 6 tarjetas de mano, se ofrece, tiene muy buenos certificados como tenedor de libros, dirigirse Córdoba 2907. v4

CALIGRAFO MARGARIT, B. MITRE 1119. Reforma breve, comprobándolo certificados de ex alumnos á disposición. v4

COLEGIO VICTOR HUGO, SALGUEro 642, incorporado. Enseñanza primaria, comercial, superior. Grandioso local: pupilos, medio pupilos y externos. v20

COLEGIO DE NUESTRA Señora DEL Carmen; clases nocturnas; preparación completa de tenedores de libros; á obreros enseñase á leer y escribir en dos meses, Estados Unidos 3436. v3

COLEGIO GENERAL PAZ, DIURNO y nocturno, aritmética, contabilidad teneduría libros, ortografía, castellano, francés, preparación Colegio Nacional, Cabrera 3163. v6

COLEGIO SUPERIOR INTERNACIOnal, varones, Río Janeiro 642, niñas Salguero 176, se reciben pupilos, medio pupilos y externos Certificados Nacionales. v4

COLEGIO NEGROTTO PARA señoritas, Santa Fe 5141. Instalado en una hermosa casa-quinta. Sólo se aceptará un número limitado de niñas menores de 12 años. v16

COLEGIO Y ACADEMIA MITRE, Méjico 2539. Antiguo y verdadero establecimiento de educación. Enseñanza elemental, ingresos y años Nacional, Comercial, Militar, Naval. Pupilos 45 $. v10.

COLEGIO RIVADAVIA, RIVADAVIA 3352. Enseñanza graduada, ingreso y años del C. Nacional y Comercial, ingreso Naval y Militar. Amplio edificio para pupilos, medio pupilos y externos. Pupilos desde 50 $. v7

CONSERVATORIO MUSICAL Rubinstein, Programas París-Milán. Abierta la matrícula de inscripción. Clases aparte para señoras y señoritas mayores, otras especiales para niñas de 5 á 10 años. Además hay una sección para aficionadas á piezas, Perú 259.

COLEGIO HUMBERTO I, ENSEñanza primaria, preparatorio, comercial, idiomas y de adorno. Instalado en las higiénicas y espaciosas casas: Humberto I 1343, para varones y Salta 1064, con jardín, para niñas; visítese. Trato esmerado y comodidades para pupilos desde 50 $. v4

COLEGIO SARMIENTO, ESTABLEcimiento serio y disciplinado. Enseñanza primaria, militar y todos los años Nacional. Gran éxito en los últimos exámenes. Pupilos 50 y 60 $, trato familiar; y medios y externos, San Juan 1566. Soliciten reglamentos. v5a.

COLEGIO NEGROTTO, YA está funcionando en su nuevo local, Santa Fe 5141. Hermosa casa-quinta que reúne todo el confort moderno, donde los niños gozan de las ventajas del campo y las comodidades de la ciudad. Enseñanza elemental, comercial, idiomas y de adorno. Preparación especial para los colegios nacionales, militar y naval. v16

COLEGIO MANUEL QUINTANA (Incorporado)—El 6 de Marzo se inauguraron las clases. Este establecimiento funciona en uno de los mejores palacios de la calle Rivadavia, rodeado de hermosos jardines y arboledas. Confort insuperable, exquisita alimentación. Profesores especialistas. Amplias comodidades para pupilos, medio pupilos y externos. Instrucción secundaria, primaria y comercial; Rivadavia 4331. v11

DIBUJO DE YESO Y NATURAL; pintura en telas, maderas, porcelanas, modelado en arcilla, etc., Perú 253.

DIBUJO Y PINTURA, 10 $ MENSUAles solamente para señoritas, Belgrano 1981. v42

DIBUJO, PINTURA, ESCULTURA, lecciones particulares y clase de conjunto para señoritas, por profesora competente, Azcuénaga 10, dep. 3. v5

ESCUELA DE BAILE, CORRIENTES 2351, director Mastrangelo, cura rápido. v3ab

ESCUELA DE BAILE DARAGO, único autor y profesor diplomado, Junín 273. v8

ESCUELA DE BAILE, CANGALLO 1370. Institución seria, dirigida por el conocido profesor Enrique Holst. v3a

FRANCES, INGLES, METODO ESpecial, gran rapidez y claridad, Perú 259.

FRANCES, ARITMETICA, TENEDUría, lecciones á domicilio, J. D., calle Mansilla 1712. v2

GUITARRA, PROFESOR DIPLOMAdo da lecciones, Pichincha 892. v5

INGLES: MES $ 10, EXAMENES Y comercio, Mr. Hopkins, Viamonte 1469, dept. 8. v4

INGLES, señora FORMAL DA LECciones á señoras y niñas, C. Pellegrini 706. v3

IDIOMAS, CALIGRAFIA, CONTABIlidad, lecciones particulares, A. D. C., Solís 281. v3a

INSTITUTRIZ FRANCESA DIPLOmada, da lecciones de francés é inglés, con buenos informes, M. B., Río Bamba 1220. v8

INGLES, POR PROFESOR RECIBIDO en Londres, método sencillo y rápido para su perfecto conocimiento, Méjico 2539. v5abr.

INGLES, METODO PRACTICO, PROnunciación perfecta, piano, preparación para los conservatorios, á domicilio ó en casa, señorita M., 3 de Febrero 2149. v3

LECCIONES DA MAESTRA AUTORIzada también á niños á domicilio, carta V. Gómez 7. v3

LECCIONES PARTICULARES, TENEduría, cálculos, reformo peor letra, contador, Bulnes 258. v3

LECCIONES PROFESOR FRANCES, materias Col. Nac., idiomas, ramos generales, teneduría, escribir á V. D., Corrientes 1925. v4

LECCIONES EN CASA Y A DOMICIlio de solfeo, piano, violín, mandolín, flauta, guitarra, clarinete, etc. Enseñanza perfecta, profesores diplomados, Moreno 1631. v3

LECCIONES A DOMICILIO, CALIgrafía, aritmética, teneduría de libros por partida doble á oro y papel, correspondencia, francés, inglés y español por conversación. G. Bernard, ex profesor en París, Victoria 1210.

MAESTRA NORMAL DA LECCIONES á domicilio, Cevallos 556. v3

MAESTRA NORMAL, prepara ALUMnos siguiendo los programas oficiales, Perú 587. v11a

MAESTRA NORMAL SE OFRECE para dar lecciones y preparar niños, Junín 1294. v3

MAESTRA DIPLOMADA, SE OFREce para dar lección á 1 ó varios niños, Gribono 301, Avellaneda. v5

MAGNETISMO PERSONAL, SOLAmente las personas que conocen influencia personal, triunfan en la vida. Doy lecciones de hipnotismo. Por 1 $ envío dos libros: pídanlos por carta ó personalmente. Prof. Juan Espinosa, Victoria 1970. v11

PROFESORA PIANO Y SOLFEO presenta alumnas á examen, Carlos Calvo 2845. v12a

PROFESOR DE DIBUJO Y PINTURA diplomado de este gobierno, da lecciones noche y día, Perú 1185. v3

PROFESORA FRANCESA, DIPLOMAda da lecciones de francés á domicilio, Catamarca 483. v4

PROFESORA DE PIANO Y SOLFEO diplomada, da lecciones, Méjico 1524.

PROFESORA DISTINGUIDA DA lecciones de francés é italiano, Rivadavia 1039. v5

PIANO Y SOLFEO enseña PROFESOra diplomada conservatorio Madrid, Tacuarí 1420. v7

PROFESORA NORMAL Y DE FRANcés é inglés, da lecciones á señoras y niños, á domicilio, Esmeralda 951, dep. Q.

PROFESORA INGLESA DIPLOMADA sistema Berlitz, da lecciones particulares á señoras, caballeros y niños, precios módicos, 25 de Mayo 122, dep. 7. v5

PROFESORA SECUNDARIA DE PIAno y solfeo, recibida en los conservatorios de Pallemaerts y Thibaud-Piazzini, da lecciones en casa y á domicilio, Venezuela 1624. v2

PROFESOR DE FRANCES, DIPLOmado en París, bien recomendado y acreditado en esta capital, teniendo algunas horas disponibles, varias lecciones á domicilio. Método sencillo y rápido, Corrientes 1463. v5

PROFESOR DE FRANCES SE ofrece para lecciones á domicilio. No tomará en consideración nada más que los pedidos provenientes de personas inteligentes y distinguidas, B. de C., correo central. v16

PROFESOR ALEMAN CON BUENAS referencias y recomendaciones, da lecciones particulares en idioma alemán más en todos ramos del colegio á domicilio y en su casa. Se ruega dirigir ofertas á la calle Piedras 657.—A. B.

PROFESORA DE SOLFEO, PIANO, diplomada en Europa y Argentina con medalla de oro ha obtenido brillantes resultados en los exámenes de Marzo, presenta en todos los conservatorios, da lecciones: enseñanza especial para piezas, precios módicos, Bolívar 1144.

PROFESOR SERIO, ALEMAN, CON examen del Estado, da lecciones perfectas en alemán, da lecciones también en una de las grandes escuelas alemanas de la capital y ha enseñado antes también muchos años como maestro en Alemania, dirigirse bajo B. T. F. á la Expedición del diario "Deutsche La Plata Zeitung", Cuyo 648. v3

SE DAN LECCIONES DE PIANO, violín y solfeo, Humberto 3276. v14ab

SOLFEO Y PIANO A DOMICILIO, $ 4 por mes, enseña profesor recibido ejecútanse piezas, corto tiempo, Pozos 1180. v8

SE DAN LECCIONES DE CORTE Y confección, va á domicilio de familias respetables, Bacacay 3083. v2e

Señorita PROFESORA DE INGLES de mucha experiencia da lecciones á niños, adultos y en colegio, escribir á "Excelsior", poste restante. v3

Señoritas, PROFESORAS DIPLOMAdas en música, dan lecciones de piano, violín y solfeo. Preparan alumnas, en su domicilio, 24 de Noviembre 435. v7

TAQUIGRAFIA: SE DAN LECCIOnes de noche, Laprida 937. v3

TAQUIGRAFIA, PERU 79.

TAQUIGRAFIA, ACADEMIA DAVID Perú 79, día y noche.

TAQUIGRAFIA: POBRES GRATIS, empleados 50 ojo rebaja, Perú 79.

TENEDURIA DE LIBROS, CURSO nocturno, enseñanza seria y rápida, se expiden diplomas, Esmeralda 61.

TENEDURIA DE LIBROS: EL 5 DE Abril se inauguran cursos por Contador Público Nacional, $ 10, Perú 259.

TENEDURIA DE LIBROS Y CONTAbilidad. Inscribirse hasta el 3 de Abril. Se expide diploma. Elite Berlitz School Ltd., autorizado por el Sup. Gob. de la Nación, Esmeralda 286, Callao 384 y Martín García 896. v3

TAQUIGRAFIA: LA GRAN ESCUELA de taquígrafos de Buenos Aires tiene el agrado de hacer saber á los interesados que no pudieron entrar por hallarse completos los cursos inaugurados el 1o. del actual, y al público en general, que el 3 de Abril empiezan nuevos cursos nocturnos de taquigrafía comercial en 4 meses y del Congreso. Local vasto: exámenes y diplomas. Cuota: 10 $; Perú 259. v4a

PROFESIONALES PEDIDOS

CUARTETO O QUINTETO DE señoritas para biógrafo en pueblo cercano se necesita. Escribir condiciones á señor Parodi, Bernardo de Irigoyen 553. v4

DEPENDIENTE AUXILIAR DE farmacia, necesito, Viamonte 2301.

DEPENDIENTE 2o. DE FARMACIA, joven y práctico se necesita, Brasil 607.

PROFESIONALES PEDIDOS

DEPENDIENTE DE FARMACIA SEgundo, se necesita para la campaña, práctico y recomendado, tratar Alsina 894, de 8 1/2 á 9 1/2 a. m.

MAESTRA PARA 3 niños, UNA HOra diaria se precisa en Cachimayo 55, Caballito. v5

PIANISTA PARA BIOGRAFO SIN pretensiones se necesita, ocurrir de 10 á 12 m., San Juan 977, departamento 1.

PROFESORA DE DIBUJO Y PINTUra se necesita en Palermo, para lecciones á domicilio, dirigir ofertas á N. P. O., poste restante, correo.

PROFESORA DE PIANO SE NECEsita para un establecimiento de campo; tratar Av. de Mayo 1137, de 8 á 10 de la mañana y de 1 á 3 de la tarde.

REGENTE DE FARMACIA SE NEcesita, Pichincha 1498.

REPETIDOR DE ANATOMIA Y BOTAnica médica, se necesita por una ó dos horas diarias, Moreno 1350, 3er. piso v3

REGENTE DE FARMACIA SIN TRAbajo personal y con residencia en el Rosario, se necesita. Escribir condiciones al señor O. L. M., calle Laprida 947, Rosario. v4

SANATORIO pequeño de campaña, con todo lo necesario para cirugía, clínica, laboratorio y Rayos X, de entrada anual $ 20.000, gastos id. $ 6.000, vendo en $ 15.000 al contado inmediato sin excepción, por ausentarme á Europa. Tratar Hotel España, Av. de Mayo 953, S. Moret, de 1 á 4 p. m. v4

SE LLAMA A CONCURSO EN EL hospital de Niños para llenar los siguientes puestos rentados; siete practicantes mayores internos para alumnos de séptimo año de medicina; siete practicantes menores internos para alumnos de sexto año; siete practicantes menores externos para alumnos de quinto y sexto año y tres practicantes menores ayudantes para alumnos de tercero y cuarto año. Queda abierta la inscripción en la Secretaría del Hospital desde la fecha hasta el quince del corriente, y el concurso tendrá lugar el día veinte del corriente á las cuatro y media p. m. v4

PROFESIONALES OFRECIDOS

ARREGLO LIBROS ATRASADOS mal llevados, contabilidades á horas. Contador Heller, Bulnes 259. v3

A. F. SERRA, PARTERA RECIBE pensionistas, consultas de 1 á 5, Brasil 827. v5

A. DE MATEO, PARTERA, ESPEcial para pensionistas, consultas de 1 á 3 y de 7 á 9 p. m., Bulnes 734. v4

A PRECIOS REDUCIDOS: HACEMOS planos de arquitectura y topografía, etc, proyectos, presupuestos y tramitaciones, planos á 12 $ c/u. Aprovechen la ocasión, los empleados y obreros, Esmeralda 173, 2o. piso. v8

COMO CORRESPONSAL, EN CASTEllano y alemán ó para otros trabajos de escritorio, desea empleo joven casado, instruído y activo, las referencias. Ofertas á A. B. A. 5, poste restante. v8

CONTADOR DIPLOMADO Y MUY práctico, joven serio, ofrece sus servicios profesionales, para tenedor de libros fijo ó por horas. Arregla libros ó contabilidades atrasadas ó mal llevadas. Practica balances, liquidaciones, pericias, etc. Honorarios reducidos.—R. Giménez, Sáenz Peña 551, U. T. 89 (Libertad).

DIBUJANTE HACE CUALQUIER trabajo. Pichincha 158. v10

DIBUJANTE PROYECTISTA OFREcese, Moreno 1639. v4

DEPENDIENTE DE FARMACIA bien práctico se ofrece, Montevideo 388. v5

DEPENDIENTE DE FARMACIA SE ofrece, Alsina 944, á S. Rodríguez. v8

DIBUJANTE PROYECTISTA HACE planos de construcción, precios módicos, Cevallos 759. v8

DEPENDIENTE 2o. DE FARMACIA práctico, recomendado necesito, Olavarría 400, Boca.

DEPENDIENTE DE FARMACIA, con buena práctica y referencias, se ofrece para ciudad ó campaña, Cangallo 860. v4

DIBUJANTE PARA LOS RECLAMES se ofrece, á precio fijo ó por inserción, órdenes por carta á J. T. Piedras 788. v4

DIBUJANTE, PLANOS, PROYECTOS y presupuestos, copias de planos, trabajos perfeccionados en arquitectura, Rivadavia 1932. v3

DISCURSOS, BRINDIS, ETC., SE hacen de encargo, muy reservado, dirigirse por carta ó personalmente á Betac, Corrientes 550, Buenos Aires. v3

INSTITUTRIZ FRANCESA SE OFREce para dar lecciones á domicilio, Florida 863, depto. T. v4

IDONEO EN FARMACIA, FORMAL desea colocarse para ciudad ó campo, tratar S. Lancilotto, San Ignacio 3667, por carta. v3

MAESTRO DE BANDA, BUEN REpertorio se ofrece, escribir Bartolomé Mitre 2609. v16

MAESTRO DE ESCUELA PARA LA campaña con título español y autorizado por el C. N. de E., se ofrece, señor J. R. Carillo, Gascón 688. v3

ODONTOLOGIA, REGENTE SE ofrece, Loria 2231, por carta. v3

ORQUESTA PARA SALON DE DAmas alemanas, completa, es libre y busca colocación, para enseguida ó 16 del corriente mes, ofertas á casilla correo 745. v4

PARTERA RECIBE PENSIONISTAS, se encarga del niño, Charcas 1910. v3

PARTERA JOSEFA P. DE NIGRO, especialidad consultas de 2 á 5, Libertad 1046. v7a

PARTERA CANALE RECIBE PENsionistas, Independencia 2039, U. T. 1074, Libertad. v10

PARTERA ESPECIALISTA, señora sola, pensionistas, mayor reserva. Thames 1981, Palermo. v5

PARTERA ESPECIALISTA, MARTIni, señora sola, pensionistas mayor reserva, Dean Funes 722. v7a

PARTERA FRANCESA, M. SABOUrin pensionistas, consultas de 8 á 10 y de 1 á 4, Cangallo 948. v11

PIANISTA PARA BAILES, FIESTAS se ofrece, Rivadavia 3099, casa de música. v4

PARTERA ESPECIALISTA, ENFERmedades de señoras, atiende consultas de 2 á 5 p. m., Sgo. del Estero 1137. v5

PARTERA COMPETENTE, SERIA, reservada, recibe pensionistas (Se hace cargo del niño. Sin chapas, Tucumán 2067. v4

PARTERA DIPLOMADA EN TURIN y Buenos Aires, recibe pensionistas; precio módico, consultorio Tacuarí 430.—Ernestina J. Leonardi. v6

QUIMICO PERFUMISTA, CON 27 años de práctica, ex director de fábrica importante europea y fabricante de cuantos envases son precisos en el ramo, se ofrece como director ó ayudante de laboratorio de perfumería, J. R. G. Zamudio esquina Dungeness. v3

TRADUCCIONES JURADAS Y PARticulares, Guillermo de Pablo, B. Mitre 441, escrit. 19. v1jun.

TENEDOR DE LIBROS, PERSONA muy práctica, ofrece sus servicios por horas, casilla correo 343.

TENEDOR DE LIBROS CON MUY buenas referencias, se ofrece por horas, esc. A. Brunned, Laprida 518 v3a.

TENEDOR DE LIBROS MUY PRACtico, informes óptimos, por horas, se ofrece, Ferreyra, Estados Unidos 596. v10

TENEDOR DE LIBROS EX-CONTAdor de una importante casa comercial, actualmente concursada, desde 20 pesos arregla y lleva contabilidades, por horas, días ó mes; Contador, Bolívar 929. v3

VIOLINISTA COMPETENTE, se ofrece para orquesta, Pueyrredón 915. v4

OFICIOS DIVERSOS PEDIDOS

APRENDIZA DE SOMBREROS, SE necesita, C. Pellegrini 881. v3

APRENDIZ SASTRE ADELANTADO necesito, B. Mitre 1328.

APARADORA MAQUINISTA BUENA se precisa, Brasil 1560, altos.

APRENDICES ESTUCHEROS SE necesitan, Cangallo 1682.

APRENDIZAS CORBATERAS, SE necesitan, Méjico 2628. v4

APRENDIZ MUEBLERO SE NECESIta, Humberto I 2384.

APARADORAS DE FINO SE NECEsitan, Belgrano 1781. v4

APRENDIZA MODISTA DE VESTIdos se necesita, Moreno 1906.

APRENDIZA CHALEQUERA SE necesita, Viamonte 1346.

APARADOR SE NECESITA OFICIAL y medio oficial, Rivadavia 8154.

APARADORES PARA FINO Y ENtrefino, preciso, Humberto I, 2801.

APRENDIZA DE SOMBREROS, SE necesita, Moreno 1780.

OFICIOS DIVERSOS PEDIDOS

APRENDIZA CAMISERA SE PRECIsa, Jujuy 1278. v3

APRENDIZA MODISTA SE NECESIta, Santa Fe 1534. v3

APARADORAS NECESITO MEDIO oficialas y aprendizas, Luca 1422. v4

APARADORAS BUENAS MAQUINIStas y dobladoras se necesitan, fábrica de calzado, 24 de Noviembre 63.

APRENDIZA COSTURERA QUE sepa coser á máquina, 50 centavos diarios, San José 977.

Albañiles, OFICIALES CON ANDAmios necesito varios, Entre Ríos 1757, de 11 á 12. v4

APRENDICES Y APRENDIZAS PAra sastre de señoras, se necesitan, Santa Fe 2240.

APARADORES DE HOMBRE VARON y señora en fino y entrefino se necesitan, Humberto I 1136.

APRENDIZ SASTRE ADELANTADO buen sueldo necesito, Río de Janeiro 1042.

APARADOR O APARADORA MEDIO oficiales y aprendices se precisan, Progreso 3638.

APRENDIZA MODISTA DE VESTIdos se precisa, Rivadavia 1364, 2o. izquierda.

APRENDIZAS DE CALZONCILLOS finos con sueldo preciso, Castro Barros 1442. v4

APARADORA OFICIALA MAQUInista de fino, necesítase, Treinta y Tres 368.

APARADORES OFICIALES, MEDIO oficiales y aprendiza, necesito, pago bien, Rondeau 1721.

APARADOR OFICIAL Y MEDIO Y aprendices se necesitan, Río Bamba 792.

APARADORES, PREPARADORES y maquinistas para taller necesito, Belgrano 2681. v4

APARADORA MEDIO OFICIALA Y aprendiza se necesitan, pago bien, Alvarez 695. v4

APRENDIZA ADELANTADA PARA trajes finos de niños necesito, Solís 264.

APRENDICES APARADORES DE FIno necesito varios, pago bien, E. Unidos 2035.

APARADOR OFICIAL PREPARAdor y medio preparador y aprendiz necesítanse, Solís 352.

APARADORAS OFICIALA, MEDIO oficiala y aprendiza se necesitan, Solís 352.

APRENDIZA ADELANTADA PARA estilo sastre de señoras preciso, Arenales 1156. v4

APARADORES APRENDICES DE FIno se necesitan varios, Humberto 3228.

APRENDIZAS Y MEDIO OFICIALAS chalequeras se necesitan, Ayacucho 677. v4

APRENDIZAS DE CHALECOS finos, se necesitan, Cochabamba 457, departamento 13.

APARADORES MEDIO OFICIAL Y aprendiz adelantados se necesitan, Belgrano 1825.

APRENDIZAS MODISTAS ADELANtadas se necesitan. Avenida de Mayo 691. v4

APARADOR DE CALZADO FINO DE señora y niña se precisa, Alsina 3127. v3

APRENDIZAS ADELANTADAS PAra taller de ropa blanca, para señoras se precisan, Victoria 1085. v3

APARADORAS OFICIALAS Y MEDIO oficialas y aprendizas de fino de señora se necesitan, Humberto I 3228. v4

APARADORES OFICIALES, PREPAradores, maquinistas y medio oficiales, se necesitan, Sáenz Peña 2018, tratar de 12 á 1.

APARADORAS OFICIALAS, Y MEdio oficialas y aprendizas adelantadas, buen sueldo se necesitan, Estados Unidos 1735. v4

AGRICULTORES: SE NECESITAN familias, para atender cultivos en zonas tropicales, concediendo hasta 200 hectáreas, tratar Sadi Carnot 1063. v8

BUENAS OFICIALAS BATERAS SE necesitan, Esmeralda 755.

BUENAS OFICIALAS SASTRES DE señora se necesitan, Esmeralda 755.

BATONERAS SE NECESITAN, Cevallos 351. v3

BUENAS OFICIALAS PARA VESTIdos, medio oficialas y aprendizas, se precisan, Viamonte 693. v3

BORDADORA A MAQUINA CORNEly precisase, Ciudad de México, Florida y Cuyo. v3

BORDADORAS DE MONOGRAMAS para el taller, se necesitan, Venezuela 1364.

COSTURERAS MODISTAS para taller se necesitan, Victoria 625/29.

COLCHONERO OFICIAL JOVEN por mes necesito, Valentín Gómez 284.

CORREDOR PARA CARBON etc., necesito, Pueyrredón 1328.

CHALEQUERA APRENDIZA ADElantada, se precisa, Córdoba 2319.

COSEDORES DE SOMBREROS DE paja se necesitan, Ayacucho 32. v3

CORTADOR DE CALZADO FINO medio oficial preciso, Alsina 3127. v3

CORSETERA OFICIALA Y MEDIO oficiala se necesitan, Arenales 2324. v4

CARPINTERO SE PRECISA PARA colocar pisos y cielorrasos, Bompland 2341, de 8 á 10 a. m.

CORREDOR VIAJANTE PARA LAS provincias en los artículos de bazar y fantasía se necesita, Chacabuco 369.

CAPATACES PARA OBRAS EN construcción se necesitan, ganando de 7 á 8 $ diarios, Cuyo 230.

COBRADOR, ADMINISTRADOR DE revista con sueldo necesito, Corrientes 924.

CORTADOR DE SUELA PARA FAbrica de zapatillas, necesito, Belgrano 726.

COSTURERA DE PANTALONES, con muestra se precisa, Reconquista 325, altos.

COSEDOR PARA MAQUINA BLACK, que sea competente se necesita, Humberto I 879.

CHAUFFEUR CON RECOMENDACIOnes, se necesita, Méjico 3486, de 3 á 5.

CARPINTERO COLOCADOR SE NEcesita, Cuyo 1419, inútil presentarse si no es competente.

CARPINTERO SE NECESITA PARA colocar pisos y cielos rasos, Bompland 2241, de 8 á 10 a. m.

CARPINTERO CON HERRAMIENTAS se necesita en la estancia El Plata, Drabble, F. C. Oeste. v5

COSTURERAS PRACTICAS EN ARtículos de punto, se necesitan, Herrera 2097. v4

CARPINTEROS OFICIALES Y MEDIO oficiales se necesitan, Bella Vista 1581. v3

CORREDOR DE ENTREGAS, PRACtico, á sueldo y comisión se necesita, Pavón 2281. v3

CORTADOR DE CAMISAS COMPEtente para jefe de taller, se necesita. Talcahuano 24. v6

CIGARREROS PRECISANSE, SE PAga más que en otras partes y lioteros y aprendices, Suipacha 845, dep. 2. v4

CHAUFFEURS SE NECESITAN PAra enseñarles el manejo y teoría para obtener libreta, Cangallo 456, escritorio 64, de 1 á 4. v7

CAMISERAS Y CALZONCILLERAS se necesitan en los talleres de Gath y Chaves, Lima 1563, plaza Constitución y Pueyrredón 1366. v9a.

CHAUFFEURS SE NECESITAN PAra instruirlos en el manejo de automóviles y práctica de mecánica, Salguero 2080. v24a

CARPINTEROS OFICIALES SE precisan, inútil presentarse si no son competentes, Av. B. Aires 520, Lanús. v3

COCHERO BUENO SE NECESITA para casa particular, con buenas recomendaciones, con cama, de 10 á 12 m. y de 2 á 5 p. m.

CASA INTRODUCTORA NECESITA empleada que escriba correctamente en máquina Continental, sueldo 50 pesos, Perú 874.

COCHERO SE PRECISA CON BUEnas recomendaciones, hombre formal, sueldo 120 $, tratar Viamonte 920, de 1:30 á 5 de la tarde. v4

CARRERO CON MUJER E HIJOS mocitos, para todos habrá trabajo en una chacra en Barracas, se necesita, Perú 151, pieza 29, de 9 á 11.

CABALLEROS Y señoritas QUE DISpongan de algunas horas diarias, ocupación útil se les da en su misma casa. Franqueando contestación, pedir datos á Greco y Cía., Florida número 665. v8

DEPENDIENTE VIDRIERISTA PARA sastrería se necesita, Cuyo 699.

DEPENDIENTE MUY JOVEN PARA venta mostrador, necesito, librería Lima 264.

OFICIOS DIVERSOS PEDIDOS

DOS OFICIALES SASTRES DE CONfección necesito, Libertad 829, piso 21. v4

DEPENDIENTE DE ALMACEN práctico, de 15 á 20 años, se necesita, Peña 936. v3

DEPENDIENTE DE ALMACEN DE 14 á 18 años se precisa, Cabildo 3902; inútil presentarse sin buenos informes. v4

DEPENDIENTE DE ALMACEN SE precisa, inútil presentarse sin reconocida práctica como comerciante y referencias, Alsina 3001.

ELECTRICISTAS competentes SE necesitan, San Martín 206.

ENCUADERNADOR BUENO SE NEcesita B. Mitre 2339.

EN LA FABRICA DE CIGARRILLOS Diva y Barrilete, Paso 436 al 38, se precisan empaquetadoras. v4a

ELECTRICISTA PRACTICO EN casería se necesita, Lavalle 1146, de 10 á 11 a. m.

ELECTRICISTA MEDIO OFICIAL se necesita con buenos informes, Juncal 2132, esq. Andes. v

ESTUCHEROS APRENDICES ADElantados se necesitan, Cangallo 1582.

ELECTRICISTAS, OFICIAL Y aprendiz con herramientas, se necesitan Ayacucho 1401.

EMPLEADO PARA ESCRITORIO JOven y práctico en trabajos comerciales se necesita; por carta dando referencias á señor López, Victoria 749.

FUNDIDORES OFICIALES, MEDIO oficiales se necesitan, Junín 1836. v4

FOTOGRAFO MEDIO OFICIAL PREcísase, se prefiere uno con sueldo, casa y comida, California 1387, Barracas. v3

GASISTA APRENDIZ SE NECESITA, Florida 913.

GRABADOR DE CLICHES, OFICIAL competente, se precisa, dirigirse por carta, R. W. W., Patagones 673. v3

HERRERO OFICIAL DE OBRA SE necesita, Thames 250. v4

HERRERO OFICIAL SE NECESITA, Bolívar 1177.

HERRERO DE OBRA OFICIAL NEcesito, San Eduardo 2963. v4

HOJALATEROS GASISTAS COMPEtentes se necesitan, Cuyo 422. v3

HERREROS DE OBRAS OFICIALES y medio oficiales precísanse, Ushuaia 3540. v3

HOMBRE FORMAL PARA EL REparto de circulares se necesita, Victoria 549.

HERRADOR DE CABALLOS OFIcial competente preciso, Cevallos 1608. v5

HERREROS MEDIO OFICIALES Y 2 peones prácticos en cabreada se precisan, Bebedero 2960, Belgrano. v5

IMPRENTA, OFICIAL MAQUINISTA se necesita, Cangallo 1883.

JOVEN COMO PARA PEON DE tienda se necesita, Rioja 2074.

JOVEN PARA ESCRITORIO SE NEcesita, escribir á E. H. 8 poste restante correo central.

JOVEN PARA ESCRITORIO DE CAsa importadora se necesita, casilla correo 1538. v3

JOVEN PARA DEPENDIENTE, DE 17 á 19 años, que sepa escribir á máquina necesito; dirigirse por escrito, con recomendaciones, Moreno 309.

LITOGRAFIA, LIMA 166, NECESITA pasador de piedras práctico.

LIMADORES MEDIO OFICIALES se necesitan, Belgrano 2378.

LUSTRADORES DE MUEBLES SE precisan, Sarandí 709.

LOS QUE DESEEN COLOCARSE EN cualquier ramo diríjanse Alsina 1572.

LIMADOR O MEDIO OFICIAL DE carruajes y machucador se precisa, Cuyo 2747. v5

LUSTRADOR PARA CAJONES FUnebres se necesita, Campichuelo 1228.

LUSTRADORES Y EBANISTAS, prácticos en juegos de dormitorios, se necesitan, ocurrir E. Unidos 1022. v4

MEDIO OFICIAL COLCHONERO SE necesita, Bolívar 318.

MUCHACHO PARA TIENDA SE necesita, Triunvirato 200. v3

MOZO PARA LAVACOPAS SE PREcisa, Santa Fe 1871.

MODISTA MEDIO OFICIALA Y aprendiza, se precisan, Méjico 1661.

MEDIO OFICIALA Y APRENDIZA, modista necesito, Juncal 2383.

MODISTA APRENDIZA ADELANTAda se necesita, Rioja 774.

MUCHACHO APRENDIZ PARA IMprenta necesítase, Gorriti 474.

MUCHACHO PRACTICO PARA ALmacén se precisa, Córdoba 2701.

MUCHACHO PARA ALMIDONAR CAmisas necesito, Chacabuco 138.

MODISTAS SE NECESITAN BUENAS oficialas, Carlos Calvo 369. v4

MEDIO OFICIALA MODISTA SE necesita, B. de Irigoyen 128.

MUCHACHO APRENDIZ TAPICERO se necesita, Santa Fe 1483.

MEDIO OFICIAL SASTRE ADELANtado, se precisa, Charcas 2375.

MUCHACHO DE 13 A 15 años PARA almacén, se precisa, Garay 1301.

MEDIO OFICIALA SASTRE SE NEcesita, Paseo de Julio 958, piso E. v3

MOZO PRACTICO EN FAMILIA, preciso recomendado, Río Cuarto 100. v3

MOZO DE ALMACEN DE 15 A 18 años se necesita, Costa Rica 99. v5

MUCHACHO PEON DE 15 A 17 años preciso para negocio, sueldo $ 45, Cangallo 1801.

MEDIO DEPENDIENTE para tienda en Lomas se necesita, de 16 á 18 años; ocurrir Brasil 1138, de 8 á 9 1/2.

MUCHACHO PRACTICO SE PRECIsa para almacén de 18 á 20 años; Pueyrredón 2402. v4

MODISTAS MEDIO OFICIALAS Y aprendizas se precisan, Pasco 66, dept. 3.

MUCHACHO PRACTICO PARA ALmacén, para despacho de bebidas, se necesita, Viamonte 2399.

MUCHACHOS PARA MENSAJEROS, se precisan, Tacuarí 229, Alsina 491.

MUCHACHO QUE ENTIENDE ALGO de calzado se necesita, Moreno 1202, zapatería.

MUCHACHAS Y MUCHACHOS, SE necesitan para fábrica de sobres y encuadernación Alberti 57. v4

MUCHACHO DE 12 A 15 años PARA mandados de casa de negocio, se necesita, Cuyo 684.

MOZO PARA FONDA SE NECESITA, presentarse de 8 á 9 a. m., Suárez 2400.

MODISTAS BUENAS OFICIALAS bateras y polleristas se necesitan, Charcas 1222.

MUCHACHO PARA MANDADOS SE necesita, se prefiere aprendiz sastre, Victoria 828, 1er. piso.

MUCHACHO QUE SEPA ALGO DE sastre, se precisa, Monteagudo 30, Parque Patricios, sastrería.

MUCHACHO para ESCRITORIO, con referencias se precisa, sueldo 20 $, Paganini y Bertarelli, Chacabuco 78.

MUCHACHO SE NECESITA PRACtico en tienda y mercería, casa y comida, Arenales 1019.

MODISTA MEDIO OFICIALA y aprendiza adelantada se necesita, Charcas 1068.

MUCHACHO DE 14 A 15 años SE necesita, Avenida de Mayo 958, sastrería.

MUCHACHAS NECESITO PARA trabajo fácil de aprender en corcho, pago de principio, Castro 919. v4

MUCHACHO PARA MANDADOS Y limpieza para negocio necesito, Pellegrini 779.

MUCHACHO DE 12 A 14 años PARA limpieza y mandados, recomendado se necesita, Alsina 1601, cigarrería.

MUCHACHO PARA LIMPIEZA DE una casa, también se le enseña de sastre se necesita, Juncal 2760.

MUCHACHO PARA LIMPIEZA SE necesita, farmacia, Corrientes número 3901.

MUCHACHO 12 A 13 años, PARA mandados en escritorio necesito, Tacuarí 228.

MUCHACHO de 13 años PARA TRAbajo liviano, se precisa en la farmacia, Cuyo 581.

MUCHACHAS PRECISANSE PARA forrar tacos de 12 á 14 años, Rioja 734.

MODISTAS BUENAS OFICIALAS Y medio oficialas necesito, Cochabamba 634. v5

MAYORDOMO SE NECESITA PARA estancia de ganadería de importancia, ofertas á Ganadería, poste restante, capital. v6

OFICIOS DIVERSOS PEDIDOS

MUCHACHO NECESITO CON RECOmendación que entienda algo de escritorio, Maipú 688.

MODISTA BUENA OFICIALA BAtera 4 $ y medio oficialas, se precisan, Viamonte 1009.

MEDIO OFICIALA Y APRENDIZA modista de vestidos se necesita, Santa Fe 1525.

MUCHACHOS SE PRECISAN PARA mensajeros, buen sueldo, Defensa 340.

MEDIO OFICIALAS MODISTAS DE vestidos se necesitan y aprendizas con sueldo, calle San Juan 1706.

MEDIO OFICIALA MODISTA de vestidos se necesita, calle San Martín 643, dpto. 2. v4

MEDIO OFICIALA MODISTA DE vestidos y aprendiza, precísanse, Charcas 1978. v3

MODISTA BUENA CONFECCIONAdora de sombreros se necesita, por carta á R. M., Maza 2387. v4

MEDIO OFICIAL TAPICERO QUE entienda en colocación se precisa, Cerrito 892. v3

MEDIO OFICIAL PARA SALON DE lustrar y composturas se necesita, C. Pellegrini 969. v3

MUCHACHO PRECISO PARA MANdados y limpieza, que sea práctico y de confianza, Arenales 3001, sastrería. v3

MEDIO OFICIAL Y APRENDIZ ADElantado hojalatero y gasista, formal, necesito, Colombres 265, á las 6.30 de la mañana. v2

MUCHACHO SE NECESITA QUE SEA práctico en lechería para servir café con buenos informes, sueldo 30 pesos, Charcas 1875.

MUCHACHO DE 12 años DECENTE, para cigarrería precísase, sueldo 15 $, presentarse de 8 á 10 a. m., Esmeralda 447.

MUCHACHO NECESITO BIEN RECOmendado para limpieza y mandados que sepa andar en bicicleta, sueldo 30 $, Moreno 1750.

MUCHACHO QUE SEPA LEER Y EScribir de 14 á 16 años se necesita, por carta dando referencias á señor López, Victoria 749.

MUCHACHO DE 14 A 16 años QUE entienda algo del ramo de almacén, se precisa, calle Provincias Unidas 1601, Flores.

MUCHACHOS DE 13 A 15 años SE precisan para mensajeros de la Capital, sueldo un peso por día, 8 horas de trabajo, presentarse Corrientes 1556 v4

MUCHACHO DE 16 A 18 años PARA limpieza y peón de fábrica de estuches que sea práctico para carrito á mano buen sueldo se necesita, Montevideo 235.

NECESITO OFICIAL PLOMERO, B. Mitre 3450, en la misma obra.

NECESITO UN PEON PRACTICO para herrería de caballos, Federico Lacroze 2879, antes Colegiales.

NECESITO MEDIO OFICIAL ADElantado herrero, Río de Janeiro 590.

NECESITO MEDIO OFICIALA MOdista y una aprendiza, Uruguay 560 fonda. v4

NECESITO MODISTA QUE SEPA cortar, para casa de familia, Güemes 3049. v3

OFICIAL SASTRE SE NECESITA, Rivadavia 10008.

OFICIAL COLCHONERO SE NECEsita, Bolívar 318.

OFICIALES MUEBLEROS SE NECEsitan, Solís 1139.

OFICIAL MEDIO SASTRE, BUENO, se necesita, Cuyo 3379.

OFICIAL CARPINTERO SE PRECIsa, Moreno 3362.

OFICIAL COLOCADOR SE PRECISA, Florencio Varela 167, Avellaneda.

OFICIAL CARPINTERO SE PRECIsa, Uruguay 963.

OJO; SE NECESITA UN APRENDIZ sastre, Tucumán 721.

OFICIALAS MODISTAS PARA taller se necesitan, Victoria 625/29.

OFICIAL POMPIER SASTRE, SE precisa, Entre Ríos 1299.

OFICIALAS MANGUERAS ESTILO sastre, se precisan, Cangallo 1544.

OFICIAL MEDIO SASTRE SE PREcisa, Salta 1287. v4

OFICIAL CARPINTERO SE NECEsita, Talcahuano 1075.

OFICIAL BARBERO O MEDIO BUEno se necesita, Patricios 280. v4

OFICIAL PELUQUERO POR MES, con comida preciso, Entre Ríos 182.

OFICIALA BATERA SE NECESITA, Santa Fe 1876. v4

OFICIAL MEDIO SASTRE Y APRENdiz se necesita, Maipú 860.

OFICIAL GASISTA ELECTRICISTA necesito, Charcas 1088.

OFICIALES PINTORES COMPETENtes necesito, Perú 612.

OFICIAL HOJALATERO NECESITO, Chacarita 3848.

OFICIALA BUENA BATERA Y POllerista se precisa; Juncal 2383.

OFICIAL SASTRE DE señora, SE precisa, Suipacha 935.

OFICIAL CARPINTERO, SE NECEsita, José M. Moreno 96, Caballito.

OFICIAL SASTRE, SE PRECISA por mes, Belgrano 3361, sastrería.

OFICIAL MEDIO Y APRENDIZ SAStres, se precisan, Pasco 986.

OFICIAL SASTRE PARA LA CAMpaña se necesita, Alsina 1013.

OFICIAL MEDIO SASTRE PRECISO para trabajo fino, Agrelo 3261.

OFICIAL MEDIO SASTRE SE PREcisa, Defensa 623, sastrería.

OFICIAL SASTRE O MEDIO PREciso, Paraguay 2099, sastrería.

OFICIAL SASTRE DE señoras, BUEno se precisa, Arenales 1156.

OJO, SASTRE APRENDIZ ADELANtado necesito, Cerrito 1028. v4

OFICIAL SASTRE MEDIO SE NECEsita, Perú 163. v5

OFICIALES CARPINTEROS SE NEcesitan, 25 de Mayo 427.

OFICIAL TUPISTA BUENO SE NEcesita, Cochabamba 3350.

OFICIALES MUEBLEROS SE PREcisan, Cochabamba 3350.

OFICIAL SASTRE PARA ADENTRO, se necesita, Pozos 734, sastrería.

OFICIAL MEDIO SASTRE SE NEcesita, Pasco 529.

OFICIALA Y APRENDIZA PARA VIsos se necesita, Alberti 329.

OFICIAL MEDIO SASTRE Y APRENdiz, se necesitan, Paraná 822.

OFICIAL MEDIO PELUQUERO, italiano, se necesita, Bolívar 1565.

OFICIAL MEDIO SASTRE SE NEcesita, Salta 513, sastrería.

OFICIALES SASTRES PARA señora necesito, Montes de Oca 1002. v3

OFICIAL MEDIO SASTRE NECESIto, Venezuela 2433. v3

OFICIALA MEDIO MODISTA Y una aprendiza necesito, Gral. Paz 2257.

OFICIAL SASTRE O MEDIO MUY bueno, se precisa, Cangallo 2234.

OFICIAL MEDIO SASTRE $ 40 Y comida, se precisa, Charcas 2258. v4

OFICIAL MUEBLERO DE TEA Y cedro se necesita, Tucumán 1958. v4

OFICIALAS MUY BUENAS, SE NEcesitan, se pagan bien, Alsina 1663. v4

OFICIAL MEDIO SASTRE MUY competente, se necesita, Perú 1769. v4

OFICIAL MUEBLERO DE MACIZO con banco necesito, Humberto I 3401.

OFICIAL MEDIO SASTRE Y UN aprendiz adelantado, se necesita, San Juan 3336.

OFICIAL MEDIO SASTRE NECESIto, sueldo 40 á 50 $ y comida, Alsina 3214, altos. v4

OFICIAL MEDIO SASTRE Y APRENdices, necesito varios, Sáenz Peña antes Lorea 1267.

OFICIALAS CORBATERAS para moños se necesitan, Provincias Unidas 851.

OFICIAL MEDIO SASTRE APRENdiz adelantado se necesita, trabajo fino, Deán Funes 574.

OJO—PRECISO MEDIO OFICIAL sastre ó aprendiz adelantado, Pozos 443.

OFICIALES MUEBLEROS COMPEtentes para instalaciones se necesitan, Neuquén 1050, Caballito.

OFICIAL MEDIO SASTRE SE NEcesita bueno, Yerbal 799, Caballito. v4

OFICIAL POMPIER SASTRE MUY competente en su oficio se precisa, Corrientes 1994.

OFICIAL TORNERO EN MADERAS se necesita, Florencio Varela 167, Avellaneda.

OFICIAL MEDIO SASTRE SE NECEsita y muchachos adelantados, Ombú 222.

OFICIOS DIVERSOS PEDIDOS

OFICIAL PELUQUERO COMPETENte por mes, sueldo 40 $ y comida, se precisa, Ombú 796.

OFICIALAS POLLERISTAS ESTILO sastre y medio oficialas, se precisan, Cangallo 1544.

OFICIAL MEDIO O APRENDIZ adelantado sastre, se necesita, Sgo. del Estero 909, sala.

OFICIAL medio ADELANTADO SAStre, se precisa, sastrería Paraguay 813.

OFICIAL MEDIO SASTRE, BUEN sueldo, comida, se precisa, Loria 2050.

OFICIALA Y MEDIO OFICIALA modistas de vestidos se necesitan, Sáenz Peña 1080.

OFICIAL SASTRE Y UN MEDIO, trabajo todo el año, se necesitan, Suárez 356, Boca, sastrería. v4

OFICIAL PELUQUERO POR MES, sueldo seco ó con comida, se necesita, B. Mitre 4469. v4

OFICIAL MEDIO Y APRENDIZ ADElantado sastres se necesitan; se paga 30 y 70 $, Rincón 463.

OFICIALES MEDIO SASTRES Y aprendices adelantados, se precisan, Chile 1850. v4

OFICIAL MEDIO SASTRE, COMER Y dormir afuera, se necesita, Méjico 940.

OFICIAL MEDIO SASTRE Y APRENdiz, se necesitan, Paraná 181, sastrería.

OJO: MEDIO OFICIAL SATRE Y aprendiz necesito urgente, Corrientes 1935. v4

OFICIAL SASTRE BIEN recomendado se precisa para Río 4o., Tacuarí 524.

OFICIALES Y MEDIO SASTRES precísanse, San Juan 1221, sastrería "Cendal".

OFICIALES Y MEDIO SASTRES DE confección preciso, pago bien, Garay 3400. v5

OFICIAL SASTRE, español, COMPEtente se necesita, San Juan 2836, trabajo todo el año.

OJO: MUCHACHOS QUE SEPAN afeitar se necesitan por mes, Del Crucero 1032, Boca.

OFICIALES MEDIO PELUQUEROS adelantados se necesitan por mes, Del Crucero 1032, Boca.

OFICIAL Y MEDIO OFICIAL SAStre para señora se precisan, Arenales 1917.

OFICIAL TALABARTERO Y MEDIO oficial, carpintero charrón de carruajes se precisan, Cuyo 2747. v5

OFICIALA MODISTA NECESITO, buen sueldo, Bernardo de Irigoyen 1235.

OFICIAL Y MEDIO OFICIAL SAStres y aprendiz adelantado se necesitan, se da comida, Beauchef 1480.

OFICIAL PELUQUERO NECESITO; prefiero italiano, sueldo seco 70 $, Bernardo de Irigoyen 1611.

OFICIAL MEDIO PELUQUERO NEcesito para pueblo cercano, Carlos Pellegrini 89, de 8 á 10 a. m.

OFICIAL MUEBLERO PARA MUEbles enchapados se precisa, Cochabamba 2847.

OFICIAL SASTRE Y MEDIO OFIcial de medida se precisan, Viamonte 536. v4

OFICIAL Y MEDIO OFICIAL SAStres en casa chica se precisan buenos, Moreno 1507.

OFICIALA PLANCHADORA Y aprendiza necesito urgente, Corrientes 2013, piso 1o., comedor. v4

OFICIAL SASTRE Y PANTALONERA con muestra, se necesitan, Lavalle 3121.

OFICIAL MEDIO SASTRE de FINO, buen sueldo necesito, Rivadavia 1557.

OFICIALES COMPETENTES sastres y medio oficiales, se necesitan, Misenta, Rivadavia 10850. v5

OFICIALAS Y MEDIO OFICIALAS modistas, se precisan, Santa Fe núm. 1120. v3

OFICIAL SASTRE DE CONFECCION, se necesita, sueldo 60 á 70 $ y comida, Alvarez 699.

OFICIALAS, MEDIO OFICIALAS Y aprendizas, para confección señora, se necesitan, Cevallos 351. v3

OFICIAL HERRERO DE OBRA SE precisa, Uspallata 1161, inútil presentarse si no es competente. v7

OFICIALA Y MEDIO OFICIALA SE precisan para corsés sobre medida Cangallo 4348. v8

OFICIALES Y MEDIO SASTRES SE necesitan 10, para trabajar en taller, E. Unidos 3662. v4

OFICIALES MUEBLEROS DE LUIS XV, se necesitan dos, Paraguay número 3432. v3

OFICIAL SOMBRERERO SE PRECIsa para la campaña, San Juan 3625. v3

OFICIALES FUNDIDORES, MONTAdores y limadores en bronce, se necesitan, Santa Fe 1657. v3

OFICIALAS PARA GORRAS DE GAsa, preciso, trabajo afuera, Bustamante 857. v3

OFICIAL MEDIO SASTRE Y APRENdiz preciso, Arenales 3001, sastrería. v3

OFICIALAS, MEDIO OFICIALAS Y aprendizas de vestidos, 8 horas de trabajo, se precisan, Paraguay 719. v3

OFICIALES MEDIO SASTRES NEcesito para confección, casa y comida y buen sueldo, Canning 880. v7

OFICIAL PELUQUERO SE PRECIsa por mes, competente, con comida y otro para sábado, de las 4 adelante, Cuyo 4499.

OFICIALA MUY PRACTICA PARA vestidos de fantasía de señora, se precisa, A La Ciudad de México, Florida y Cuyo. v3

OFICIALES MUEBLEROS SE NECEsitan que sepan muy bien su oficio, inútil presentarse si no son competentes, Córdoba 3358. v4

OFICIAL ZAPATERO SE NECESITA de cosido á mano, para un pueblo de la provincia de Bs. Aires. Tratar con E. Pellicciotta, de 12 m á 2 p. m. Belgrano 865. v5

OFICIAL PELUQUERO COMPETENte ó medio adelantado se necesita á 10 minutos de la capital, sueldo 60 $, casa y comida ó 25 á 30 si es medio oficial, dirigirse Díaz Vélez 850, tienda, de 7 á 10. v4

PLANCHADORA APRENDIZA necesito adelantada, Paraná 560. v4

PINTOR OFICIAL NECESITO, Valentín Gómez 284.

PLANCHADORA APRENDIZA SE necesita, Rioja 770. v4

PLANCHADORA SE PRECISA UNA aprendiza, Lima 916.

PLANCHADORA MEDIO OFICIALA adelantada, se precisa, Paso 740.

PLANCHADORA SE PRECISA aprendiza, calle del Carmen 8.

PLANCHADORA SE NECESITA oficiala, Venezuela 1980. v4

PLANCHADORA APRENDIZA SE necesita, Garay 491.

PEON CARRERO PRACTICO CON libreta se precisa, Lima 713. v4

PIEZA PARA HOMBRE SOLO SE ALquila, Junín 1029.

PEON PARA CASA DE NEGOCIO necesito, sueldo 60 $, Maipú 688.

POMPIER SASTRE DE señora SE necesita, Suipacha 252. v4

PINTOR MEDIO OFICIAL DE LISO con ropa, se precisa, Serrano 2020

PLANCHADORAS BUENAS OFICIAlas, se necesitan, Salta 228.

PINTOR DE LISO PRECISO, Carlos Calvo 1292.

PLANCHADORA MEDIO OFICIALA se necesita, Uruguay 878.

PINTORES OFICIALES PRECISO, Méjico 1367, á las 7.

PEON PARA CARRO GRANDE, CON libreta se necesita, Uruguay 339.

PLOMERO SE PRECISA, SUIPACHA 671. v4

PONEPLIEGOS A LA MINERVA muchacho se necesita, Ombú 331.

PINTORES: DOS MEDIO OFICIALES se necesitan, Humberto 1 2314.

PINTOR, EMPAPELADOR SE NEcesita, Carlos Calvo 1872.

PLANCHADORA MEDIO OFICIALA se necesita, Córdoba 929.

PINTOR BUEN OFICIAL SE PREcisa con ropa, Deán Funes 344.

PLANCHADORA APRENDIZA ADElantada se necesita, Cerrito 1067.

PINTORES BUENOS OFICIALES SE necesitan, Libertad 455.

PLANCHADOR DE TINTORERIA SE precisa, Corrientes 2278.

PLANCHADORA APRENDIZA SE necesita, Paraguay 1064. v4

PINTOR, EMPAPELADOR PRECISO, Chile 559.

PLANCHADORA OFICIALA SE PREcisa, Lima 942.

PLANCHADORA PRECISO OFICIAla y medio oficiala adelantada y aprendiza, Chacabuco 987.

OFICIOS DIVERSOS PEDIDOS

PRECISO BUEN GUITARRISTA, REconquista 1082. v3

PLANCHADORA POR DIA SE NEcesita, Méjico 2854. v3

PANTALONERAS Y CHALEQUERAS, se precisan; Cuyo 660. v4

PECHERERO MEDIO OFICIAL PREcísase, Corrientes 4450. v4

PLANCHADORARAS BUENAS oficialas, se precisan, Esteco 2071.

PLANCHADORA MEDIO OFICIALA Y oficiala se necesitan, Arenales 1140. v4

PLANCHADORA OFICIALA y aprendiza se precisan, Ayacucho 1510. v5

PEON DE FARMACIA PRACTICO Y formal se necesita, Rivera y Canning.

PLANCHADORA MEDIO OFICIALA de ropa de señora necesito, Tucumán 1568.

PLANCHADORAS OFICIALAS DE señora y aprendizas para toda clase de ropa se necesitan, Méjico 788.

PEON JOVEN PARA FARMACIA, práctico se necesita, Farmacia del Pueblo, Ramos Mejía. v5

PEON EMBALADOR PARA ARTICUlos de bazar se necesita, Chacabuco 369.

PLANCHADORA SE PRECISA PARA casa de familia, por día, Uruguay 1277.

PLANCHADORA MEDIO OFICIALA y aprendiza se necesitan, Piedras 847.

PINTORES DE LISO BUENOS SE necesitan, Bustamante 1655, de 6.30 á 7 a. m.

PLANCHADORA OFICIALA Y UNA aprendiza adelantada se necesitan, Paraguay 1239, comedor.

PLANCHADORAS BUENAS OFICIAlas y aprendizas se necesitan, Maipú 746.

PRECISO DOS MUCHACHOS PARA mandados y aprender á cortar cuero, Liniers 222.

PEON DE FARMACIA PRACTICO, con referencias se precisa, Pavón y Rosales, farmacia, tranvía 102.

PLANCHADORA OFICIALA DE CAmisas que sepa escribir preciso; Sarandí 156.

PLANCHADORA BUENA OFICIALA, se necesita, buen sueldo, Paraguay 783.

PLANCHADORA MAESTRA enseña el oficio en dos meses, Belgrano 942, dep 6.

PINTOR MEDIO OFICIAL competente preciso, De María 1330, Palermo.

PLANCHADORAS OFICIALAS, MEdio oficialas y aprendizas se necesitan, Cangallo 758. v4

PREPARADORAS DE SOMBREROS de señora se precisan, C. Pellegrini 568.

PLANCHADORAS OFICIALAS BUEnas se precisan, Estados Unidos 1861. v5

PLANCHADORAS OFICIALAS, MEdio oficialas y aprendizas necesítanse, Méjico 1615.

PREPARADORA BUENA MODISTA de sombreros necesito, B. de Irigoyen 683.

PLANCHADORA APRENDIZA Y MEdio oficiala se necesita, Cevallos 1148.

PEONES PRACTICOS SE NECESItan para la limpieza, Bustamante 656.

PLANCHADORAS: OFICIALA buena y aprendiza muy adelantada necesítanse, Constitución 1456.

PLANCHADORAS BUENAS OFICIAlas se precisan, taller francés, Talcahuano 83.

PLANCHADORES Y PLANCHADORAS competentes de nuevo necesito, Sáenz Peña 225.

PINTORES MEDIO OFICIALES competentes se necesitan, Esmeralda 530.

PLANCHADORAS MEDIO OFICIAlas y aprendizas de camisas color á nuevo preciso, Méjico 2540.

PINTORES 2 OFICIALES COMPEtentes preciso con la ropa, de 7 á 8 a. m., Rivadavia 1110.

PLANCHADORAS 2 BUENAS OFIcialas y medio oficiala de ropa de señora se precisan, Lavalle 1554.

PLANCHADORAS, OFICIALA, MEdio oficiala y aprendiza, se precisa Olidn 924.

PLANCHADORAS, OFICIALA Y medio oficiala se necesitan, Gral. Soler 78.

PLANCHADORA MEDIO OFICIALA y una aprendiza, se necesitan, Vicente López 151.

PLANCHADORAS, OFICIALA Y medio oficiala se precisan, Belgrano 3390.

PRECISASE OFICIAL HOJALATERO y gasista, Holmberg 1522, Villa Mazzini. v3

PRECISO DOS MEDIO OFICIALES sastres, Coronel Rivero 549, Piñero, Avellaneda. v4

PLANCHADORA BUENA NECESITO, por día, C. Pellegrini 855, de 9 á 12.

PLANCHADORAS OFICIALAS Y VArias aprendizas se precisan, Pampa 2372, Belgrano. v11

PANTALONERAS PARA TRABAJAR en taller se necesitan, E. Unidos 3662. v4

PREPARADORA MODISTA DE sombreros para señora, se necesita B. Mitre 1442.

PEON PARA TODO TRABAJO QUE sepa manejar carro se necesita con buenos certificados, presentarse de 7 á 9 de la mañana, Victoria 1941.

PLANCHADORA O PLANCHADOR para camisas, planchas á gas y una oficiala medio adelantada se necesitan, Warnes 460. v4

PLANCHADORAS BUENAS OFICIAlas y aprendiza se necesita B. de Irigoyen 371, frente á la plaza Monserrat.

PRECISO MUCHACHO DE 15 A 16 años, práctico de fonda, prefiero italiano, Bella Vista y Triunvirato, La Madrugada. v3

PERIODISTA JOVEN QUE TENGA facilidad como redactor y como repórter se necesita para revista comercial, estará ocupado de mañana y de tarde, sueldo 120 $ y comisiones, escribir á A. B. C. D., poste restante, correo.

QUINTA CON AVES SE DA A MEdias y pieza gratis, con tranvía del puerto á la cuadra se desea matrimonio, vasco con preferencia, dirigirse á Victoria 848. v4

SE NECESITAN APARADORAS Y medio oficialas, Méjico 3260. v3

SE NECESITA CAMBRADOR DE pantalones, Cuyo 650. v4

SE PRECISA APRENDIZA ADELANtada modista, Jufré 887. v3

SE NECESITAN OFICIALAS MODIStas de vestidos, Ombú 570. v4

SE PRECISAN MUCHACHOS de 15 A 18 años, Montevideo 383. v3

SE NECESITAN APARADORAS DE fino, Maza 1382. v3

SE NECESITA UN OFICIAL HERRERO, Bermejo 323. v3

SE NECESITA MEDIO OFICIAL DE cajas de hierro, San Juan 1424.

SE NECESITA MEDIO OFICIALA MOdista, Pichincha 526.

SE NECESITA APRENDIZA CHALEquera de medida, San Juan 1256.

SE PRECISAN MEDIO OFICIALAS modistas, Humberto 1o. 673.

SE PRECISA UN LAVADOR DE AUtomóviles, Cuyo 8759.

SE PRECISAN OFICIALES LUSTRAdores, Patagones 648.

SE NECESITA MEDIO OFICIAL sastre, Victoria 710, altos.

SE PRECISAN APRENDICES ZAPAteros Colombres 639.

SE NECESITA MUCHACHO ADElantado sastre, Perú 1078.

SE NECESITAN OFICIAL Y MEDIO oficial sastre, Entre Ríos 636.

SE NECESITA DEPENDIENTE DE almacén práctico, Serrano 1896.

SE PRECISAN MEDIO OFICIALAS modistas, Paraguay 754. v4

SE NECESITA APRENDIZ SASTRE adelantado, Independencia 716.

SE NECESITA BUEN OFICIAL HErrador, tratar Méjico 3527, de 11 á 1.

SE NECESITA MEDIO OFICIALA planchadora, Méjico 1068.

SE NECESITAN APRENDIZAS DE vestidos, Chile 1585. v4

SE NECESITA UN CLAVADOR DE pieles, Moreno 1794. v4

SE NECESITA OFICIAL ELECTRIcista y gasista, Victoria 2298.

SE NECESITA OFICIAL O MEDIO pintor de blanqueo, Castelli 23.

SE PRECISA UN PEON PRACTICO en licorería y un dependiente, Carlos Calvo 3334.

SE PRECISA BUENA MEDIO OFIciala modista y aprendiza, San José 1269.

OFICIOS DIVERSOS PEDIDOS

SE NECESITA UN OFICIAL ESCAlerista, Venezuela 857. v4

SE NECESITA APARADORA DE señora de fino, Melo 480.

SE PRECISAN PREPARADORAS DE sombreros, Bartolomé Mitre 788. v4

SE NECESITAN MUY BUENOS obreros para celosías, Cevallos 1479. v4

SE PRECISA CARRERO PARA EMpresa, con libreta, Belgrano 2829. v4

SE PRECISA MUCHACHA QUE SEpa coser á máquina, Victoria 2008. v5

SASTRE MEDIO OFICIAL SE NEcesita, Estados Unidos 1665, sastrería.

SE NECESITAN OFICIAL Y MEDIO oficial sastre, con toda comodidad, Cerranza y Soler. v4

SASTRE APRENDIZ SE NECESITA y aprendizas chalequeras y pantaloneras, Sarandí 346.

SE PRECISA UN MUCHACHO de 15 á 16 años, para reparto de carnicería, Corrientes 1956.

SE NECESITA MUCHACHO DE 15 A 16 años para zapatería, recomendado, Rivadavia 3045.

SE NECESITA UN MUCHACHO PAra atender un motorcito á vapor, Castro 840.

SE PRECISA PLANCHADORA OFIciala de camisas y cuellos, Juncal 2431. v5

SE PRECISAN DOS OFICIALES de muebles, trabajo por su cuenta, Thames 138. v7

SE NECESITA APRENDIZA adelantada y otra modista de vestidos, Saavedra 328.

SE NECESITAN PEONES PARA casa importadora de bazar, Victoria 1172.

SE NECESITAN LUSTRADORES DE muebles competentes, Rivadavia 1920.

SE NECESITA MEDIO OFICIALA batera y pollerista, Montevideo 1013.

SE NECESITA MEDIO OFICIAL PEluquero adelantado por mes, Callao 724.

SE PRECISA BUEN OFICIAL LUStrador, Venezuela 1218, carpintería al fondo.

SE NECESITA MOZO PRACTICO para almacén, español joven, Alvarez 920.

SE PRECISA MEDIO OFICIAL carpintero Guardia Vieja esquina Billinghurst 502.

SE NECESITAN VENDEDORES DE yerbas á familias, diario 2 pesos y comisión, Aristóbulo del Valle 1228.

SASTRE MEDIO OFICIAL Y APRENdiz necesito, trabajo fino, Triunvirato 1143. v3

SE NECESITA MUCHACHO DE 13 A 14 años, zapatero de clavado de señora, 25 $ Belgrano 1467. v3

SE NECESITA UNA PERSONA QUE entienda de colocación de broches de guantes, Tres Sargentos 81. v3

SE NECESITA UNA JOVEN PLANchadora, para fábrica de ropa blanca para señora, Victoria 1040. v3

SE NECESITA JOVEN, QUE SEPA llevar cuentas corrientes, escribir casilla correo 255. v3

SE PRECISAN CIGARRERAS TOSCAneras y despalilladora de tabacos, Tarija 3375. v3

SE NECESITA APRENDIZA PLANchadora ó medio oficiala, Almagro 733. v3

SASTRES Y COSTURERAS SE NEcesitan en la Tintorería Nacional, Garay 1802. v3

SE NECESITAN 10 OFICIALAS PAra viso, se paga bien, Saavedra 980. v3

SE NECESITA UN MOCITO PARA café, de 16 á 18 años, práctico y recomendado, Santa Fe 3465, de 6 á 10. v3

SE PRECISA MEDIO OFICIAL SAStre y aprendiz adelantado para trabajo fino, Cangallo 1687, piso 1o. v5

SE NECESITA UN JOVEN CON REcomendaciones y buena letra como ayudante de escritorio, ofertas por escrito á J. T., Talcahuano 335.

SE NECESITAN COSTURERAS PAra confección de vestiditos finos niñas, tienda y mercería, Entre Ríos 669. v5

SE PRECISAN OFICIALES DE hombre, clavado, todo cortado á máquina, se paga á $ 12.60 la docena, Brasil 2101. v5

Señorita DE 13 A 16 años PARA atender á una casa de modas, que sepa escribir, se precisa, Viamonte 1005.

SE PRECISAN 2 BUENOS OFICIALES sastres para trajes de señoras y buenas polleristas, se pagan muy buen jornal, Paraná 738. v3

SE NECESITA JOVEN CON MUY buena letra y recomendado, para escribanía, dirigirse por carta á Cruz, Florida 32, escritorio 24, sueldo 40 $. v3

SE PRECISA UNA señorita COMO CAjera, tiene que saber francés y tener buena escritura; inútil presentarse sin buenas referencias, P. H., 509, poste restante, correo. v4

Señorita PRACTICA PARA ESCRItorio, con buena letra y que sepa escribir á máquina, con referencias se precisa, Paganini y Bertarelli, de 9 á m. á 6 p. m. en Chacabuco 78.

SE NECESITA JOVEN DE 15 A 17 años para escritorio de representante. Se prefiere italiano ó que conozca el italiano. Dirigirse por carta á R. C., Rivadavia 1255. v3

SE NECESITA MECANICO CALEfaccionista. Inútil presentarse sin buenos certificados, ocurrir lunes y martes entre 8 y 9, Avenida de Mayo 1402. v3

TAPICERA SE NECESITA BUENA costurera, Uruguay 700.

TORNERO MECANICO OFICIAL competente se necesita, Bolívar 1743.

TORNERO MECANICO SE PRECISA, Vieytes 1452, Barracas al Norte.

TALABARTEROS, OFICIAL Y aprendiz se precisan, Cangallo 3676. v5

TIPOGRAFOS PARA COMERCIALES aprendices adelantados, se necesitan, Charcas 2054.

TIPOGRAFO COMPETENTE EN trabajos comerciales, se necesita, "Kosmos", Suipacha 332.

TIPOGRAFOS BUENOS MEDIO OFIciales para comerciales, buen sueldo, se necesitan, Alsina 1468.

TIPOGRAFOS PARA TRABAJOS COmerciales, se necesitan, Cangallo número 1026.

TEJEDOR Y ARMADOR DE ELAStico de hierro Frégoli, preciso, Acoyte 923.

TIPOGRAFO LINIERO POR MES necesito, Corrientes 924, pensión y sueldo.

TALLISTAS MEDIO OFICIALES Y aprendices preciso varios, Av. La Plata 376. v3

TRABAJO A DOMICILIO PARA TOdos, se proporciona con utilidad de 3 á 6 $ diarios. Escribir franqueando contestación.—Greco y Cía., Florida 665. v8

VENDEDORA QUE SEPA ALGO DE sombreros, bien recomendada, se precisa Viamonte 693. v3

VENDEDORA PARA TRAJES SAStre, que sea competente, se precisa, Suipacha 252. v4

VENDEDORA PRACTICA EN EL ramo de peletería se necesita, C. Pellegrini 779.

ZAPATERO MUCHACHO QUE SEPA coser se precisa, Misiones 231.

ZAPATERO PARA COMPOSTURAS necesito, Rivadavia 3946.

ZAPATEROS DE COMPOSTURAS se precisa, Entre Ríos 1216.

ZAPATEROS OFICIALES DE niña y criatura, se precisan, Guise 146.

ZAPATERO DE CLAVADO, SE NEcesita, se dan los gastos, Rioja 1315

ZAPATEROS SUELEROS DE LUIS XV se precisan, Alsina 3127. v3

ZAPATEROS SE PRECISAN DE clavado, para criatura, Maza 1882. v3

ZAPATEROS MEDIO OFICIALES necesitan Rivera Indarte 48 y 50, plaza Flores.

ZAPATERO OFICIAL SE PRECISA de cosido á mano, para todo trabajo Moreno 910.

ZAPATERO DE HOMBRES, CLAVAdo y composturero precísanse, Humberto 2100.

ZAPATEROS PARA HOMBRE A Black y punteado se necesitan, Cuyo 1113.

ZAPATERO OFICIAL DE señora LUIS XV cosido á mano legítimo necesito, Corrientes 1515/19.

ZAPATEROS BUENOS ARMADORES, sueleros y cortador de suela necesito, Liniers 222.

ZAPATEROS SUELEROS Y DESFORmadores, se necesitan, Belgrano 1781. v4

trado de muselina color carne y el damasco se introducía en puntas en el escote formando corsé.

Cada punta estaba bordada por un bordado fino de perlas de oro de varias vueltas.

En resumen, este traje no es muy de forma pantalón y es más bien un encaminamiento hacia esa tendencia nueva sin exageración.

Por eso no dudo que sea el estilo adoptado por las señoras á quienes no tienta la excentricidad, y que desean, aún siguiendo de cerca la moda, quedarse en una moderación de buen tono.

En una de las grandes casas de modas domina el estilo oriental. La falda-pantalón toma el aspecto del pantalón de las mujeres turcas, muy abullonado, que termina en fruncidos alrededor del tobillo. Pero, verdaderamente, este estilo no es lindo y no se adoptará indudablemente.

El corpiño directorio de talle corto que prolonga el pantalón hasta los hombros, contribuye á hacerlo ridículo.

La mujer así vestida, parece salir de un saco. Espero que mis queridas lectoras no se dejarán tentar por esa novedad, que no será nunca aceptada aquí por las mujeres distinguidas.

Contentaos vosotras, señoras jóvenes y elegantes, que deseáis estar "en el movimiento" con comenzar por escoger una ó dos de esas "toilettes", mitigadas de originalidad, por el estilo de la que os he descrito ya.

Quizás, de todas esas excentricidades saldrá un traje ideal que reuna las cualidades de confort y de estética tan soñados.

Para los deportes como el skating, el golf, el tennis, no dudo que la falda-pantalón preste grandes servicios y francamente, en eso lo comprendo. Pero siempre en límites de moderación y de buen gusto, que una mujer de mundo no debe perder de vista nunca.

He visto en este estilo mismo, señoritas muy bien vestidas y muy correctas, con trajes de terciopelo negro, cuya falda bastante ancha estaba hendida en dos y sujeta por un elástico alrededor de los tobillos. Y estaba tan bien hecha, tan discreta, que casi nadie sospechaba que era un pantalón.

Como es de suponer, con esas faldas que dejan ver el pie por completo, es preciso estar admirablemente calzada. La media de seda negra ó de color en armonía con el traje, con el zapato de charol ya sea con lazo ó adornado con un gran broche cerrado de oro ó acero. La media de seda rayada muy fina de color alternando con negro, está muy en moda. Para la actual, es preciso, sino, se necesita sufrir para no ir calzada demasiado ancho.

El zapato de terciopelo con broche de "strass" se lleva también mucho, con tacones americanos. El tacón Luis XV no se usa para los zapatos del día.

Para los trajes de noche, el zapato de oro y de plata se lleva siempre mucho con las medias en armonía con el calzado. La botina no se ve sino por la mañana, para corretear ó para el "footing". Se hace, sobre todo de gamuza ó de paño rojizo, gris ó bien todo negro, en forma de polaina, que se abotona á un lado con grandes botones de hueso. El empeine de cabritilla charolada. La punta es menos larga, pero la forma llamada americana casi no se adopta. Lo mismo que para la falda-pantalón, las señoras de gusto, escogen un estilo mitigado.

[illegible]

LAS IDEAS DE EDISON

Cuando un técnico se aventura en los dominios de un poeta, es interesante siempre conocer las impresiones que recoge en su excursión. Y cuando ese técnico es uno de los más fértiles inventores de nuestra época, conviene escuchar con atención apasionada el relato de las cosas que su imaginación entrevé más allá de los años y de los siglos, por fantásticas que puedan parecernos la mayor parte de sus visiones.

El ilustre inventor, que deja por un momento su laboratorio, en que se manipularon tantos milagros científicos para trepar al trípode de la pitonisa, es Tomás A. Edison, de quien sería ocioso enumerar sus principales descubrimientos. Entrevistado por un colaborador del "Cosmopolitan Magazine", de Nueva York, el padre del fonógrafo y de la lámpara incandescente, recordó que había sido nuestro colega en el periodismo, como se reconocerá luego, porque la mayor parte de las predicciones que formula, pueden servir de tópico á una serie de folletines que nos traerían el recuerdo de la obras de Julio Verne y de Wells.

Edison cree firmemente en el triunfo de la electricidad sobre el vapor, como fuerza motriz para los trasportes, y expresa su convicción en términos pintorescos.

La máquina de vapor, dice, está en víspera de exhalar su último suspiro. Dentro de una generación más, los niños de las grandes naciones civilizadas no oirán hablar de ella sino en la escuela, como una cosa del pasado, salvo el caso de que vivan en una región aislada, de poca población y mal regada. Allí donde el agua sea abundante, las rueda hidráulicas producirán la electricidad suficiente para poner en movimiento todos los ferrocarriles.

El acero que ha reemplazado á la madera, en la construcción de navíos y de casas, extenderá aún más sus conquistas, y se convertirá esencialmente en un metal doméstico y familiar, pues será empleado en la tapa de los libros y en la fabricación de muebles. Tan singular revolución será producida por el constante aumento del precio del cuero y de la madera.

Todos los muebles, afirma el profeta, serán fabricados en acero. El precio de un mueblaje de tal metal, representa aproximativamente la quinta parte del de uno de madera; además de esta enorme economía, el primero es mucho más liviano, pues en su confección se emplea una pequeña cantidad de acero.

Por otra parte, cuando está pulimentado, tiene un aspecto muy agradable y es fácil pintarle con un barniz que le da apariencias de una perfecta imitación de las materias empleadas en la ebanistería, como son: el nogal, la encina, el cedro, etc.

"Los chicos de la próxima generación se sentarán en sillas de acero y comerán su sopa en mesas del mismo metal: no conocerán muebles de madera."

"No habrá fábricas de ladrillo y no se precisarán las canteras de piedra para la construcción. Dentro de treinta años todos los edificios serán hechos con cemento armado, desde los más hermosos palacios hasta las casas más altas. Los hombres civilizados comprenderán cuán estúpida fué su locura de emplear la madera, durante siglos, en la construcción de sus viviendas y monumentos, hecho que les hizo pagar un formidable tributo al incendio, que llega, en Estados Unidos solamente, á la espantosa cifra de dos mil quinientos millones de francos".

Aunque lleno de esperanzas respecto del porvenir de la volación, Edison critica severamente los tipos actuales de aeroplanos, que, según él, no tienen sino pocos años más de vida. Serán reemplazados por un tipo completamente diferente, que podrá elevarse del suelo en línea vertical antes de tomar la dirección que se le imprima. Considera que los fabricantes de aparatos han hecho mal en no estudiar el vuelo del humilde moscardón, que es, según él, el ser alado que debió haberles servido de modelo.

Mencionemos rápidamente esta predicción respecto de los submarinos, que, merced á un nuevo sistema de batería eléctrica serán dentro de poco un arma tan temible "que los gobiernos, renunciarán á construir acorazados".

Pero, hay más todavía. Los aficionados al "sensacionalismo" estarán de parabienes por el anuncio siguiente: ¿qué dice usted de la substitución del libro de papel por el de metal? Edison afirma que esta revolución bibliográfica no esperará al siglo próximo para trastornar completamente la respectiva industria, pues está en víspera de producirse.

"¿Y por qué creer que sea ello imposible?", pregunta él. El níquel absorberá la tinta de imprenta tan bien como una hoja de papel. Una película de una diez milésima de centímetro es más barata, más resistente y más flexible que una hoja del papel ordinario que se emplea corrientemente en la imprenta. Un libro de níquel de cinco centímetros de espesor, contendría 40.000 páginas y no pesaría sino 460 gramos. Desde hoy, me comprometo á suministrar una película de dicha sustancia y peso, por un precio de un dólar y cuarto".

Otros detalles tienden á probar también que no está lejana de nosotros la edad de la indestructible biblioteca de los libros de níquel. Por un procedimiento eléctrico que deposita sobre una base conveniente una cantidad dada de níquel en disolución, Edison obtiene hojas de papel-metal. Y como en son de broma preguntara el periodista si podía desde ya atender un pedido de tal artículo, respondió gravemente.

—Sí, podría entregar una hoja de níquel de dos metros de ancho y de 1.600 metros de largo.

Después de haber hecho notar que todas las grandes invenciones industriales no tienen más de un siglo de existencia, y que no hace sino cien años desde que el hombre se sirve de su cerebro, mientras que antes se había limitado á servirse de sus manos, muestra Edison que todo, ó casi todo queda aún por hacer en la trasmisión del pensamiento y de la palabra humanos.

Los teléfonos más perfeccionados no son sino juguetes de niños y su funcionamiento depende mucho de nuestra imaginación. La prueba está en que no podemos mantener una conversación telefónica sino con personas cuya voz nos es familiar, y sobre temas comunes. Que se pronuncie si no el nombre de un tercero, y estaremos obligados á hacerlo repetir antes de pedir desesperados que nos sea deletreado.

Según Edison, el hombre descubrirá tarde ó temprano una fuerza nueva que reemplazará al telégrafo, teléfono y "sin hilo" que le permitirá utilizar las ondas del éter de modo más práctico. La naturaleza nos reserva aún todo un arsenal de fuerzas desconocidas, cuya existencia, que comenzamos á sospechar apenas, no nos será revelada sino progresivamente y por el azar más que por las investigaciones de los sabios. Cita el caso del "radio", ese maravilloso metal respecto del cual no conocemos casi nada sino que tiene la sorprendente propiedad de trasformar un metal vil en otro precioso.

Desde ese punto de partida llega á esta predicción casi fantástica:

"El patrón de oro por el que nuestra civilización se muestra tan orgullosa, no tiene sino pocos años de vida, y se aproxima la hora en que barras y bloques de dicho metal serán miradas con la indiferencia con que lo son hoy los lingotes de hierro y de acero. Marchamos rápidamente hacia la transmutación de los metales, hacia la manufactura del oro".

"El descubrimiento puede efectuarse mañana mismo."

"No hay razón para que éste no se efectúe mañana y no de aquí á un siglo, pues la fabricación del oro es simple cuestión de combinación y de tratamiento de la materia. Esta es una. El oro y la plata no difieren sino porque la materia ha sido combinada en diferentes proporciones y tratada de una manera diferente en cada uno de dichos cuerpos. Si el "radio" no tiene poder para realizar ese milagro industrial, se descubrirá tarde ó temprano un otro metal. Nada de lo que es razonable es imposible, "y es razonable esperar que descubriremos el medio de hacer oro".

El humorista que se esconde en el laborioso inventor se pregunta si no será peligroso especificar en los contratos que ciertas deudas deberán ser pagadas en oro de buena ley. Si se llega á fabricarle á razón de 125 francos, la tonelada, la posesión de la mayor parte de la propiedad en el mundo entero pasaría de un día á otro desde las manos de los acreedores á las de los deudores.

He reservado para lo último la predicción más pintoresca de Edison. Cree que el principio del telar Jacquart, invención que es para él la maravilla mecánica de estos últimos cien años, será bien pronto aplicado en las industrias más diversas. Tendremos dentro de poco una máquina en que podrá introducirse, casimires, botones, hilo, papel de seda y pasta de cartón, todo á la vez, y por su otro extremo saldrán trajes completos empaquetados en cajas.

Participemos del robusto optimismo del gran inventor que, con el advenimiento de la casa barata, del vestido á poco precio y de la paz universal, ve incubarse en el horizonte del siglo próximo la supresión total del pauperismo.

V. FORBIN.

EXPORTACIONES DE MANTECA

Sensible baja en el trimestre

Las imperiosas necesidades del consumo local de leche, cuya producción, como es notorio, se ha resentido durante los últimos meses á consecuencia del mal estado en que se encontraban los campos de pastoreo debido á la sequía que reina en una gran extensión del país dedicada á la ganadería, trajeron la paralización más que parcial de la industria de la fabricación de manteca para la exportación al exterior. Las casas de Inglaterra importadoras del artículo han pedido inútilmente desde hace unos seis meses el envío de mayor cantidad de manteca; los fabricantes no podían satisfacer esa demanda, tanto por la escasez de leche como por los altos precios de la misma.

En el primer trimestre del año en curso, las exportaciones de manteca argentina sólo alcanzan á 5.900 cajones, mientras que en el mismo período de 1910 se embarcaron 62.800 cajones. Como se ve, la diferencia es notable y da la medida de las dificultades con que se ha tropezado para obtener el líquido necesario para la fabricación del artículo.

En la plaza de Londres, la manteca ha subido desde el 1o. de Enero alrededor de 30 o|o sobre los precios anteriores, alza que persistirá hasta tanto los fabricantes argentinos se encuentren en condiciones de atender la demanda en las cantidades que lo requiere el consumo.

LOTERIA NACIONAL DE BENEFICENCIA

Modificación de la ley

El Ministro de Relaciones Exteriores, estudia actualmente un proyecto de modificaciones á la ley de lotería nacional, que se propone enviar al Congreso una vez que se abran las sesiones del corriente año.

Conjuntamente, se estudia otro proyecto de modificaciones á la reglamentación vigente, el cual, según se nos informa, será aprobado en breve.

La parte fundamental de las modificaciones que el Ministro de Relaciones Exteriores y Culto se propone llevar á la práctica, es mantenida en reserva.

No obstante, podemos adelantar que las modificaciones proyectadas se refieren en primer término, á la forma en que se hace el reparto y venta de billetes y á la organización de la administración.

A este respecto, el ministro Bosch celebró ayer una larga conferencia con el administrador general de la lotería nacional.

EN EL JARDIN ZOOLOGICO

UNA NUEVA FUENTE

Desde hace tiempo, la dirección del jardín zoológico trataba de resolver el problema relacionado con la provisión de agua á dicho paseo, que como es fácil suponer, constituye un asunto de especial importancia para el parque.

Por otra parte, en vista de gestiones de aquella dirección, en el presupuesto municipal del año en curso, fué incluída una partida destinada á hacer frente á los gastos que originara aquel servicio de agua.

Haciendo uso de esa suma, acaban de ser perforados cuatro pozos semisurgentes, hasta la tercera napa y de esos pozos, dos ya están funcionando. Uno de estos últimos, sirve para atender las necesidades del lavaje y de riego y el otro de los pozos, en función, es utilizado en el cambio de las aguas del lago Burmeister, situado en la parte Norte del jardín.

En este segundo pozo la dirección del jardín zoológico hará colocar una hermosa fuente de estilo neoclásico, por la cual pasarán 50.000 litros de agua por hora.

Esa fuente, cuyo grabado publicamos, tiene en su frente una cabeza de león entre líneas jónicas, de donde cae un gran velo de agua á dos piletas. A ambos costados de la fuente están colocados unos asientos, modelo antiguo, terminados con las hermas del dios pan y de Dafne. El conjunto de la obra, está dominado por la reproducción del grupo La Ninfa con cabra, del "Louvre".

En la fuente será colocada una lápida de mármol del Tandil que dice: "La comuna de Buenos Aires en un momento de gran sequía extrajo de las profundidades de la tierra esta agua saludable y le ofreció al pueblo, en el año 331 desde la fundación de la ciudad (hecha por Garay)".

Para airear la masa de agua de los lagos, aumentar su movimiento, é impedir la vegetación criptogámica, se instalará también un compresor de aire que levanta cuatro chorros de agua, los cuales aumentan la belleza del parque.

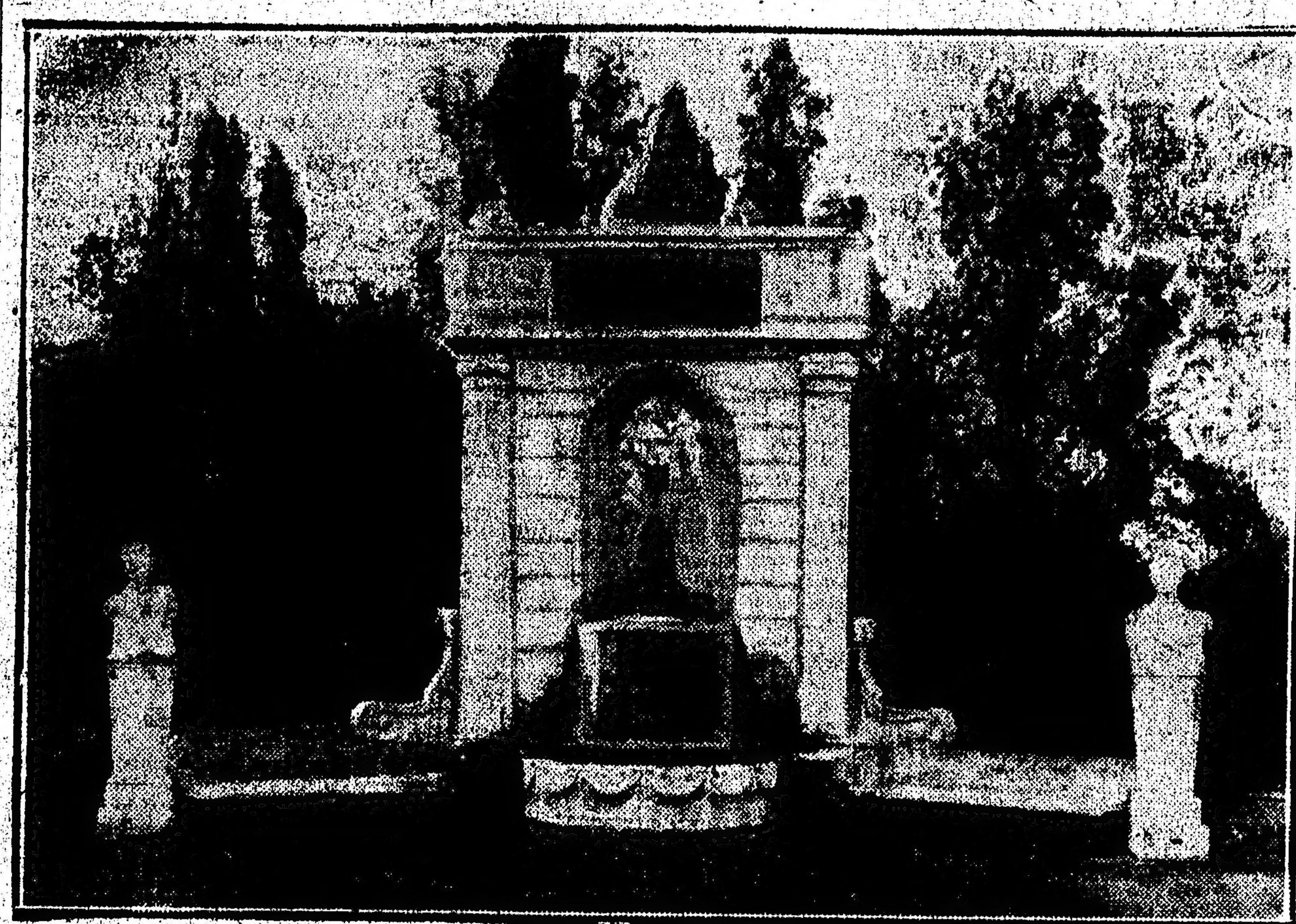

LAS POLICIAS CORDOBESAS

EL CASO DE CAÑADA VERDE

Impunidad de los delitos policiales

Nuestro corresponsal telegráfico en Cañada Verde, provincia de Córdoba, ha venido informando en estos últimos días, del proceder sin ejemplo de la policía de aquella localidad, que erigida en juez, condenó á la municipalidad, que es autónoma, y de puso sitio, manteniendo encerrado en las oficinas de la comuna al intendente, apresando al secretario, clausurando el periódico de oposición "La Voz del Sur", echando á la cárcel al administrador y correteando al director hasta las afueras del departamento de General Roca.

Este escándalo duró varios días, hasta que el ministro de Gobierno de la provincia telegrafió al jefe político ordenándole que dejara en libertad á los presos, que permitiera la salida del periódico y que se redujera á cumplir con su deber.

Ahí terminó todo: el atropello á la municipalidad, la clausura de un órgano de publicidad, la prisión de aquellos ciudadanos, no han merecido del ministro de Gobierno la instrucción de un sumario que responsabilice de su obra al autor ó autores de semejantes atentados. Debe ordenarlo inmediatamente el ministro de Gobierno, empezando por suspender en el ejercicio de sus funciones al jefe político del departamento y al comisario actor en semejantes atropellos. Es menester hacerlo así, para que el gobierno de la provincia no cargue con todo el peso de la culpa, si, como suponemos, no ha partido de allí la orden de tales hazañas.

EL PROXIMO AÑO AGRICOLA

Apreciaciones prematuras

En la sección telegráfica del número de ayer de LA PRENSA se publicó un despacho de nuestro corresponsal en Nueva York, con el resumen semanal del movimiento económico de los Estados Unidos. Después de hablar del estado de los negocios en general, se refiere á la opinión generalizada en ese país de que las próximas cosechas agrícolas argentinas ofrecen perspectivas poco favorables, circunstancia que aprovechan los especuladores para presionar el mercado y producir alzas en las cotizaciones locales del trigo y del maíz.

Están en error quienes afirman que no son buenas las perspectivas del año agrícola argentino. Desaparecida la sequía, en condiciones los campos de ser trabajados por el arado sin dificultades, los chacareros han puesto manos á la obra de preparar las sementeras, sobre extensiones de tierra mucho mayores que las de cualquiera de los años anteriores. Nada hace creer que el año no será satisfactorio, puesto que hasta la hora presente todo parece indicar lo contrario. Los informes oficiales, las comunicaciones de nuestros corresponsales y las opiniones de los comerciantes relacionados con los agricultores están contestes en el pronóstico favorable.

Con toda seguridad, las noticias inexactas que se hacen circular en las plazas comerciales de los Estados Unidos obedecen á fines de especulación; más cuando se sabe que allí las transacciones en productos agrícolas se hacen á término, con plazos largos, de tal manera que al llegar las fechas de entrega de los granos, á veces las cotizaciones han variado notablemente, ya sea en sentido de baja como de alza.

JUSTICIA DE PAZ

LA LEY DE REFORMAS

La cámara de apelaciones, no obstante el mucho tiempo transcurrido desde que el Ministro de Justicia le solicitó informes respecto de las reformas á introducirse en cuanto atañe á la justicia de paz, no ha producido aún el dictamen que el doctor Garro espera, para formular el proyecto de ley que quiere someter á la consideración del Congreso, en una de las primeras sesiones del próximo período legislativo.

El ministro creía que la cámara consultada se expediría apenas terminase la feria; pero van corridos dos meses desde entonces, y el pensamiento ministerial sigue careciendo de la colaboración que necesita, y que ese cuerpo está en el deber de aportarle.

Los señores camaristas, en razón de las funciones que ejercen, pueden poner en esta emergencia, á la disposición de aquel funcionario, un apreciable contingente de observaciones, recogidas en la práctica diaria.

Respecto de la conveniencia del proyecto mismo, aun sin conocer la orientación que imprimirá el ministro á las reformas, está de más hacerla resaltar. No hay opiniones discrepantes sobre lo imperioso de la necesidad de rever el régimen de la llamada justicia de paz, que en innumerables casos resulta no ser ni lo uno ni lo otro.

Tenemos entendido que el ministerio reiterará á la cámara de apelaciones el pedido de informes sobre este asunto, encareciéndole la conveniencia de que se expida á la brevedad posible, á fin de que haya tiempo, antes de la iniciación del período parlamentario, para formular el proyecto con el reposo pertinente.

ELECCIONES EN SAN LUIS

ABSTENCION GENERAL

PRESENTACION AL MINISTRO DEL INTERIOR

Escándalos de la administración

En el día de ayer se efectuaron elecciones en la provincia de San Luis, para la renovación de la legislatura, las que, como se verá por la información de nuestro corresponsal, no señalan ningún progreso respecto de los actos análogos que se vienen realizando por los gobiernos, con ausencia absoluta del pueblo.

San Luis, Abril 2—Hoy tuvieron lugar las elecciones de diputados provinciales en los departamentos de la capital, Pringles, Junín, Ayacucho y Belgrano, para reemplazar á los señores Salvio Cadelago, Alberto Araneibia Rodríguez, Félix F. Miguez, Salustiano Aguilera, Narciso G. Gutiérrez, Lindor Funes y Rómulo Foncueva, que terminan su mandato el 25 de Mayo próximo.

El oficialismo, sin deliberación de comités, resolvió que fueran reelegidos todos, á excepción del primero, que por su filiación autonomista, queda eliminado, y lo reemplazará el señor José León Romero.

Esta designación no es del agrado de la totalidad de las fracciones gubernativas, que califican el hecho de imposición del gobernador doctor Rodríguez Saa, á quien convienen los elementos dóciles que sirvan incondicionalmente sus inspiraciones.

Los partidos independientes se han abstenido de concurrir á los comicios, porque, tanto en la capital como en la campaña, el oficialismo tiene acaparadas las libretas y preparado el fraude, desde mucho tiempo atrás.

Los radicales, aunque organizados, observan aquí la actitud de abstención electoral, decretada por la convención nacional del partido, y la Unión Nacional—en la que se han reconcentrado variados elementos de tendencia opositora á la situación creada inconstitucionalmente aquí por el interventor doctor Botet—se ha dirigido al Ministro del Interior, manifestando que dicho partido resolvió no concurrir á los comicios, para no darles carácter de validez, limitándose á poner en conocimiento del Ejecutivo nacional el malestar que aqueja á San Luis.

En su exposición dicen que el actual gobierno importa el resurgimiento de la dinastía de los Mendoza, que gravita en la vida pública de la provincia desde hace largos años; que el gobernador y otros altos funcionarios de la actual situación no pueden ser elegidos constitucionalmente por tener pendientes acusaciones sobre malversaciones y defraudaciones al erario, como también hallarse acusados de sedición; que la elección del gobernador doctor Rodríguez Saa es nula porque surgió bajo los auspicios del interventor doctor Botet, designado por 22 electores únicamente, en vez de 27 que fija la Constitución como mínimo; que ha instituído en menos de un año, con fines electorales, á condenados, muchos de ellos á presidio; que sin previa autorización legislativa ha dispuesto de más de 500.000 pesos, descontando indebidamente documentos procedentes de la venta de tierras públicas; que acuerda licencias improcedentes, con goce de sueldo, y permite que una sola persona acumule más de dos empleos contra el texto de la Constitución; que ha concedido trabajos y celebrado contratos de obras públicas con allegados, sin sacarlos á licitación; que ha acordado á los receptores de la campaña que adelanten fondos á los empleados de policía; que ha facultado á la intendencia general de policía y á la jefatura política de Villa Mercedes para manejar sin contralor los caudales públicos por cantidades considerables ó ilimitadas, sin exigir fianza, contra el texto de la Constitución; que han sido nombradas un sinnúmero de personas condenadas por diferentes delitos, para desempeñar puestos públicos; que ha acordado concesiones leoninas á empresas, llegando á monopolizar los amigos del gobierno el levantamiento total del agua de los ríos; y que ha mandado que los registros municipales se formen por comisarios y subcomisarios.

En cuanto al poder legislativo, afirman que es inconstitucional su constitución actual, pues una minoría, sin la concurrencia del secretario, resolvió que los diputados terminen sus períodos á los 5, 21 y 33 meses, á contar desde la fecha en que principió la legislatura inaugurada durante la intervención del doctor Botet, en contra de lo dispuesto por el artículo 37 de la Constitución que prescribe 1, 2 y 3 años; que también es inconstitucional porque en la segunda sesión extraordinaria del 14 de Diciembre de 1909, también sin la concurrencia del secretario, fueron eliminados con todo descaro y sin sorteo, por el presidente y los diputados oficialistas, los diputados opositores Sinibaldo Vidal, doctor Ramón Suárez, Ciro Galán, ingeniero Modesto Quiroga, Pedro Gazari y Carlos Juan Rodríguez, y sobre un total de veinte diputados de que se compone la legislatura no alcanzó á un solo diputado oficialista, ninguna de las siete boletas eliminativas, que fueron adjudicadas íntegramente á los diputados opositores.

Formula asimismo la nota, una serie de cargos contra la legislatura y dice, que ésta ha dictado leyes inconstitucionales y monstruosamente inmorales, como son la de tierras públicas del 20 de Junio de 1910; la de cobradores fiscales; la de rescisión de varios contratos de compraventa, con destino á la colonización; ha ordenado pensiones y jubilaciones inmerecidas, por leyes especiales á distintas personas protegidas del oficialismo.

Respecto al régimen electoral, afirma que desde la iniciación del gobierno del doctor Rodríguez Saa, no está San Luis en condiciones electorales, y que aquél se halla inhabilitado para ofrecer garantías constitucionales; que la ley respectiva divide el territorio de la provincia en 20 secciones electorales y que no funciona diez, porque no se han formado padrones para las últimas; que las 10 secciones hoy existentes funcionan visiblemente en forma irregular, porque hasta el mes en curso los jefes del registro civil no habían publicado las listas de los nuevos inscriptos, ni de las inscripciones anuladas se habían remitido copias y listas definitivas á la junta electoral del distrito; que las 10 secciones electorales hoy existentes, tenían en 1909 un total de 18.000 inscriptos, aproximadamente, de los que sólo 9.000 aparentaron haber retirado de las oficinas del registro civil sus partidas cívicas; que éstos no están en posesión de las últimas, ni fueron retiradas por los censados en más de los dos tercios, sino acaparadas por empleados del gobierno; que en las elecciones para elegir, vez pasada, tres diputados, las mesas fueron colocadas bajo el amparo de la fuerza pública, situadas á diez metros del departamento central de policía, por cuya circunstancia la oposición se retiró protestando de la falta de garantías para la libre emisión del voto que no obstante la prescripción prohibitiva de la Constitución y leyes provinciales, el gobernador no sólo permite, sino que requiere á sus empleados trabajar públicamente en política; que el 23 de Marzo último, estando el pueblo convocado para elecciones, de mañana ordenó que salieran en gira política por los departamentos convocados, el comisario general de Belgrano, el inspector general de Ayacucho, el comisario de Junín, el inspector Darío Baigorria y el comisario general Adolfo Escudero, que trabajaron ostensiblemente para allegar elementos para el acto electoral; que nadie puede ser empleado público, si no contribuye con el 10 por ciento de su sueldo para la caja del comité político que sostiene el gobierno; que el gobernador doctor Rodríguez Saa, y el senador Mendoza, son en realidad, los únicos que eligen diputados y municipales, designándolos arbitrariamente, hasta contra la voluntad de sus correligionarios.

Igualmente, alude á la intervención de las corporaciones municipales, jueces de paz y demás empleados que contribuyen á hacer desaparecer la libertad electoral; y entre estos casos cita el de la municipalidad de esta capital, que con fines electorales ha cedido un inspector general municipal y un núcleo de empleados politiqueros, bajo la denominación de inspectores de mataderos, de mercados, de irrigación, de vehículos, de tránsito de calles, de higiene, de alumbrado, de patentes, de obras etc.

El mismo comité se ha dirigido á la junta nacional de la Unión Nacional, remitiéndole una copia de la nota-protesta, y pidiéndole que interponga sus oficios en el sentido de que se ponga remedio á tanta anormalidad.

Según los informes recibidos, las elecciones se efectuaron con la absoluta abstención de los independientes, votándose canónicamente la lista oficial, aquí y en la campaña.

VIDA CONTINENTAL

El ejemplo es oro

Cuando Roosevelt fué elegido presidente de los Estados Unidos, su contendor en la lucha eleccionaria, Mr. Briand, le dirigió un telegrama de felicitación, que fué comentado por la prensa del mundo entero. Se habló entonces de la educación cívica de los políticos de Norte América y se aplaudió el elevado ejemplo de desinterés, de grandeza casi, dado por el distinguido jefe del partido Demócrata; y durante algún tiempo los periódicos de ambos continentes, cantaron, con justicia, las alabanzas de un pueblo y de una raza, que tan noblemente procedían.

Con íntima satisfacción podemos hoy decir, ante las naciones que estudian á la América latina, que esos actos de educación republicana, no son patrimonio exclusivo de los descendientes de los puritanos. El telegrama del Ecuador, publicado ayer por LA PRENSA, que acaso ha pasado inadvertido, porque parece que tan sólo contiene una noticia de vida social, merece también los comentarios de nuestros periódicos, porque anuncia algo tan raro, algo tan digno de admiración, que no debe dejarse pasar, por honra de la raza y de un pueblo de nuestra sangre. La presencia del candidato derrotado en las últimas elecciones presidenciales del Ecuador, doctor Alfredo Baquerizo Moreno, en el matrimonio de su vencedor, es algo que parecerá falsa información, á todos aquellos que no ignoran cómo en algunas de nuestras repúblicas los odios de partido y las ambiciones personales se sobreponen á los intereses nacionales y aun á las conveniencias de la sociedad. Y, sin embargo, la noticia es verdadera en todas sus partes.

Estudiando el presente político del Ecuador, quienes creemos en las virtudes de nuestra raza y presenciamos la evolución de las costumbres en todos y cada uno de los pueblos del continente, consideramos lógico que vayan poco á poco las pasiones odiosas, cediendo el campo á las conquistas civilizadoras; y creemos un deber llamar la atención sobre hechos que confirman nuestra confianza en un porvenir mejor para estas nacientes democracias. Hemos vivido acostumbrados en la mayor parte de nuestros pueblos, á ver perdurar los rencores, á ver primar las ambiciones, los despechos y las venganzas sobre toda otra consideración. En el Ecuador—hagamos rápidamente historia—el primer presidente general Flores, trató de destruir á sus rivales, y fué acusado, á veces con razón y otras con sobra de injusticia, de haber ordenado la muerte de Sucre, en connivencia con Obando; la de Paz del Castillo, la de Sáenz, la de Hall, la de Echenique y la de otros hombres notables de la época; á Rocafuerte se le echa en cara el fusilamiento de Fernando Maldonado y de Francoi; á Roca la persecución de que hizo objeto á los partidarios de Flores y su falta de cumplimiento de los tratados de la Virginia, despojando á ese general de todos sus bienes; á Urbina y á Robles de haber gobernado con sus soldados, no consintiendo que sus adversarios gozaran de las libertades conquistadas por los guerreros de la independencia.

García Moreno en el poder fué un alud; fué algo sombrío. Dividió á ese pueblo en dos bandos; el de los oprimidos y el de los opresores; sembró odios profundos y cosechó tempestades. Su muerte trágica no salvó al país, tan abatido se encontraba, cuando él desapareció, el espíritu nacional. Borrero y Antonio Flores, Cordero y Plaza, fueron buenos gobernantes, porque trataron de reconciliar á los ciudadanos y no atacaron las garantías constitucionales. Si en otro terreno, cada uno de esos hombres cometió faltas políticas graves no es este el lugar, no es esta la ocasión de recordarlas. El general Alfaro, llevó, al ascender al poder en 1895, las mejores instrucciones. La adversidad, las derrotas, las humillaciones, el sacrificio de sus copartidarios en el cadalso y en campos de fratricidas batallas, le habían probado claramente que era necesario reaccionar contra el pasado. Pero las intenciones no bastan para gobernar; no basta ser un caudillo prestigioso y valiente; es preciso á la vez tener conocimientos de ciencia política, que no se adquieren sino después de hacer grandes estudios. Y durante el primer período de mando del general Alfaro, no sólo los odios de los conservadores aniquilados se mantuvieron vivos, de familia á familia, de individuo á individuo, sino que el partido liberal se dividió en dos bandos: el que sigue incondicionalmente á ese jefe, porque sabe que sin él no tendría prestigio para gobernar; y el que cayó con el señor Lizardo García, sucesor del general Plaza, á quien proclama su caudillo. Las divisiones se ahondaron más en la política y en la sociedad; y esa división se puso de manifiesto en la última lucha eleccionaria.

El señor Baquerizo, que fué vicepresidente de la república en la época de mando del general Plaza, reunió en derredor de su nombre á todos los descontentos y á los miembros de la sociedad más distinguida. El señor Estrada, amigo y correligionario de Alfaro, aparecía en el escenario político, como candidato oficial. Pero su honradez como hombre y su consecuencia en sus principios, le hacían simpático hasta para sus adversarios. La lucha fué bastante ruda y aun sangrienta en los comicios, á pesar de que el señor Baquerizo retiró su candidatura antes de que se efectuara, y el señor Estrada fué elegido presidente de la república, para el período que comenzará el 10 de Agosto de 1911 y terminará en la misma fecha de 1915.

Si hubiéramos de atenernos á lo escrito en ciertos periódicos del Ecuador, el abismo abierto entre los dos candidatos, no se podría llenar sino con más sangre. Pero el hecho desusado, el hecho para un pueblo ardiente y dividido como el Ecuador, inaudito, de la presencia del señor Baquerizo en el matrimonio del señor Estrada y en calidad de testigo; el hecho de que haya apadrinado la ceremonia el presidente de la república, y de que haya sido otro de los testigos el señor doctor Juan Illingworth, que fué también candidato á la presidencia en 1906; y los nombres de algunos de los concurrentes, que nos trasmitió ayer nuestro corresponsal, bien así como el viaje de las familias de la capital que han recorrido afanosas ochenta leguas en ferrocarril, para acompañar á la gentil desposada, dejan grata impresión en el ánimo y prueban que ya, por ley ineludible de progreso, por ley de educación y por el concepto de las necesidades nacionales, se está efectuando una sensible y hermosa evolución en nuestros pueblos, en sus costumbres y en sus aspiraciones.

El Ecuador ha dado un ejemplo político digno de encomio y digno de ser imitado, y toca á la prensa continental hacerlo conocer y aplaudirlo, con la satisfacción que se experimenta al comprobar las buenas acciones de hombres y pueblos, que tan ligados están con el nuestro, por la sangre, por la historia y por los recuerdos gloriosos de una época de grandeza y de sacrificios, que marcan el comienzo de nuestra vida independiente y soberana.

FERROCARRILES ARGENTINOS

ENVIDIABLES RESULTADOS DEL TRAFICO

Los aumentos del actual ejercicio

No nos equivocábamos hace pocos días, cuando pronosticábamos que en el año en curso los ferrocarriles argentinos, á pesar de las dificultades creadas por la sequía de 1910, verían aumentar considerablemente sus entradas brutas. Los balances de fin de trimestre de todas las compañías nos han dado la razón, y las cifras que arrojan son un exponente más de los progresos que realiza la República en todas las manifestaciones de su vida económica.

Según los balances correspondientes al 31 de Marzo próximo pasado, las empresas que llevan su contabilidad en oro sellado tuvieron los siguientes aumentos en el producto del tráfico, en comparación con las entradas de igual período de 1910:

Buenos Aires al Pacífico, 359.257 libras esterlinas; Sur de Buenos Aires, 271.610 libras esterlinas; Central Argentino, 673.423 libras esterlinas; Oeste, 160.834 libras esterlinas; líneas de Entre Ríos, 52.200 libras esterlinas; Noroeste Argentino, 27.481 libras esterlinas.

Estos aumentos suman 1.544.805 libras esterlinas, que representan pesos 17.493.436 papel.

En cuanto á las empresas de contabilidad en papel, entre las cuales se incluyen las líneas del Estado, los balances del 31 de Marzo cierran con un superávit de $ 3.345.349 papel. Esta suma y la de las demás líneas que hemos citado forman un total de pesos 20.838.785 papel.

REMATES DE LANAS EN LONDRES

Terminación de las ventas

Durante quince días, nuestro corresponsal en Londres nos ha tenido ampliamente informados sobre los resultados de los remates de lanas, segunda serie de la temporada, en los cuales la producción argentina ha jugado un papel importante, tanto por la calidad como por la cantidad de los textiles que allí figuraban para ser subastados. En el número de ayer de LA PRENSA se publicó un resumen completo de las características de esos remates, y de él se desprende que las ventas han tenido resultados satisfactorios para los productores, desde que todas las clases de lanas mejoraron sus cotizaciones, comparadas con las obtenidas en los remates anteriores.

Los despachos recibidos por las casas exportadoras confirman en todas sus partes las apreciaciones de nuestro corresponsal de LA PRENSA y en ellos se hacen favorables pronósticos para las próximas ventas, que se realizarán en Mayo.

La exportación argentina de lanas, que este año está algo atrasada, va á entrar en un período de actividad, con motivo de esos remates, y desde ya se anuncia que en el corriente mes serán embarcadas importantes partidas de textiles. Desde que comenzó la temporada de exportación, en Octubre de 1910, los embarques comprenden este año 260.000 fardos, mientras que en el mismo período anterior habían salido 290.000 fardos. Como nada hace creer que haya disminuído la producción de lanas en nuestro país, se espera que para la fecha de los próximos remates de Londres las exportaciones alcanzarán al mismo nivel del año 1910.

LA SITUACION PARAGUAYA

CARACTERISTICAS DEL GOBIERNO ACTUAL

Los intereses argentinos

Conversamos ayer extensamente con un respetable extranjero recién llegado de Asunción, el cual, contestando á diversas preguntas nuestras, expresó los siguientes juicios:

LA PRENSA ha estado muy bien informada respecto á los sucesos desarrollados en el Paraguay, pero al hablar del fusilamiento de prisioneros, especialmente de la muerte de Riquelme, no ha empleado la calificación exacta, pues no ha habido fusilamientos sino asesinatos bárbaros, ejecutados en forma salvaje, que constituyen una afrenta para la civilización americana.

Jara se cree un omnipotente. ¿Cree usted que consulta para algo á sus ministros? ¡Pues sufre un grave error! Es tan personal su acción, que los cheques oficiales librados contra el Banco de la República, no llevan otra firma que la del presidente.

En el primer acuerdo ministerial, el doctor Báez expuso la conveniencia de dar preferente atención á las relaciones exteriores. Jara lo interrumpió diciendo:

—"Deje usted eso de mi cuenta. Estoy muy bien preparado para la diplomacia porque he sido discípulo de Gondra, á quien no reconozco competencia para otras cosas, pero en asuntos internacionales, hay que sacársele el sombrero".

Fácil es suponer la cara que pondría, ante semejante salida de tono, el ministro del ramo.

En cuanto á la acción de los partidos, que el presidente pretende fusionar en uno consagrado á su exclusivo servicio, creo que no conseguiría su propósito, pues los cívicos no entran como agrupación en componendas y los colorados no reciben las promesas del coronel sin beneficio de inventario.

Si Gondra se decidiera á obrar por medio de la minoría de que dispone en el Congreso, manejándola hábilmente, podría molestar mucho á Jara, acaso hasta á obligarlo á extremar los rigores y decidirlo á asumir inmediatamente la dictadura militar.

Peor es pasar el tiempo haciendo círculos en el aire, pues lo peor de la situación política y económica es que nadie se siente tranquilo porque la palabra presidencial no merece crédito.

Otro asunto sumamente grave de que deben preocuparse muy seriamente los argentinos, es el de los ferrocarriles brasileños en el Paraguay. El Brasil trabaja incesantemente, mientras ustedes duermen ó se cruzan de brazos.

EXCEPCIONES MILITARES

Otro sumario por falsedad

La conscripción actual del 90, fué fecunda en procesos, sumarios é incidentes originados por actos delictuosos llevados á cabo para eludir la ley de servicio militar, lo que comprueba dos cosas á la vez: que la misma adolece de algún defecto que la hace antipática á la mayoría, y que hay en las juntas de excepciones de la República resortes flojos que es necesario eliminar.

Apenas comenzado el período de reconocimiento médico de los conscriptos y la concentración de éstos, la prensa, en general, ha tenido que ocuparse casi á diario de excepciones otorgadas indebidamente y de fraudes de todo género puestos en práctica por los propios interesados ó por comanditas formadas al efecto para librar del servicio de las armas á los conscriptos, mediante, naturalmente, en el segundo caso, el pago de sumas de dinero determinadas.

Y lo peor del caso, es que, á pesar de estar terminado el período de concentración de la clase actual en servicio, no han concluído esos manejos, pues al último incidente originado entre la junta de excepciones del Rosario y el juez federal con respecto al conscripto Galimberti, se viene á añadir otro producido recientemente en Campo de Mayo y de lo cual se ocupa con toda reserva la superioridad.

En este caso, parece que se trata también de una comandita entre el personal subalterno de cierta repartición militar, la cual, mediante la simulación de una enfermedad determinada, consigue la excepción del servicio de los conscriptos.

Según hemos podido averiguar, la camarilla aludida procede con tal habilidad, que ha conseguido burlar la vigilancia de los médicos y de las autoridades militares. En estos momentos, el juez militar, capitán Bravo levanta el sumario de práctica, el cual, se dice, comprobará que hay en este asunto delitos de cohecho, fraude y falsía, por lo que no sería difícil que se diera intervención á la justicia.

APUNTES PARLAMENTARIOS

EL PADRON ELECTORAL

Como ya lo hemos anunciado, los miembros de la comisión de negocios constitucionales de la Cámara de Diputados, deben reunirse esta tarde en la sala de la comisión, para ocuparse en el estudio de los proyectos del Poder Ejecutivo, referentes á la reforma del padrón electoral y á la formación de un nuevo registro de enrolamiento de los ciudadanos, que debe servir de base á aquél.

Según parece, los dos proyectos cuentan con simpatías en el seno de la comisión, lo que induce á suponer que serán despachados favorablemente, por lo menos, en lo fundamental del propósito que ambos encarnan, propósito que, como se sabe, consiste en dar al padrón cívico forma y caracteres sólidos y estables, asegurando, al mismo tiempo, en lo posible, la legalidad en los comicios.

Como los miembros de la comisión han estudiado ya aisladamente los proyectos, en la conferencia de hoy manifestarán la opinión que se hayan formado acerca de cada uno de ellos. De modo, pues, que esta tarde, se conocerá, probablemente, esa opinión.

Si, como se cree, ésta es uniforme y favorable á la reforma auspiciada por el Poder Ejecutivo, los proyectos serán despachados sin demora, á fin de que la Cámara se ocupe de ellos en las primeras sesiones del próximo período legislativo.

COMPRA-VENTA DE PROPIEDADES

Un millón de pesos diarios

LA PRENSA publica constantemente, á medida que el registro de la propiedad compila sus datos, los resúmenes de las operaciones de compraventa de propiedades realizadas en la capital federal y en los territorios nacionales. Así, ya hemos hecho conocer el monto de las ventas efectuadas desde el 1o. de Enero hasta el 25 de Marzo próximo pasado, cuyo total arroja un promedio diario de un millón de pesos.

Y hay que hacer notar que en estos totales no están incluídas las operaciones que se realizan en las provincias, que escapan á la fiscalización del registro de la propiedad, puesto que esta repartición nacional sólo tiene objeto para los territorios nacionales. Cada día se efectúan valiosas ventas de campos en la provincia de Buenos Aires, algunas por valores que exceden de millones de pesos, sumas que no se incluyen, como es natural, en las cifras oficiales que publicamos.

Según manifestaciones que nos han sido hechas por el jefe del registro de la propiedad, el año actual será uno de los más fecundos en operaciones de compraventa de bienes raíces, y para fundar este pronóstico se guía el doctor Blanco, por el movimiento de la repartición, activísimo desde el 1o. de Enero, de tal manera que á pesar del numeroso personal de que dispone, no se logra, á veces, [illegible]

NUESTROS CORRESPONSALES ESPECIALES, AGENCIAS Y SUCURSALES

berbia colección de obras de arte en ellas reunida y expresando luego á Bulow y al comisionado alemán sus lisonjeras impresiones. Al abandonar el pabellón, la comitiva real, las autoridades italianas y alemanas, y los invitados, especialmente á la ceremonia se dirigieron al salón-comedor de la exposición, en donde el embajador de Alemania, ofreció al rey y demás personajes una copa de champaña.

ROMA, Abril 2 — La prensa constitucional de esta capital, comentando en sus ediciones nocturnas la ceremonia realizada en la Exposición de Bellas Artes, con motivo de inaugurarse el pabellón de la sección alemana, llaman la atención hacia las manifestaciones de acentuada cordialidad entre el rey y los príncipes de Bulow y la forma entusiasta y afectuosa con que el ex canciller del imperio alemán se asoció á las fiestas del cincuentenario, ensalzando al mismo tiempo el nombre de Italia, su pasado y su porvenir artístico y haciendo el más simpático paralelo entre las dos naciones aliadas.

Concluyen diciendo que el discurso en cuestión es una prueba más de la amistad que el gobierno y el pueblo alemán tributan á Italia y manifiesta la esperanza de que esas declaraciones contribuyan á despojar la atmósfera de recelos y de desconfianza provocada por el hecho de no haber querido Guillermo II visitar esta capital durante los festejos, enviando en su representación á los príncipes herederos.

GRAVISIMO ACCIDENTE EN UN CUARTEL

Derrumbamiento de un balcón

UN MUERTO Y CINCO HERIDOS

ROMA, Abril 2 — Comunican de Turín que en el cuartel Príncipe Amadeo, del 5o. regimiento de artillería de campaña, ocurrió hoy una sensible desgracia, que impresionó hondamente á la población de aquella ciudad.

A las 10.30 a. m., hora del rancho, mientras los soldados se desparramaban por todas partes en busca de un lugar en donde apurar, con comodidad, su ración, seis artilleros se situaron en el balcón de su cuadra, que da al patio principal del cuartel. Conriendo y bromeando con sus compañeros que estaban en el patio, cuatro de los artilleros aludidos se inclinaron con todo el cuerpo fuera del balcón, para contestar mejor á las burlas que aquéllos le dirigían. Parece que los cimientos no estaban en perfecto estado, pues el balcón cedió bajo el peso de los seis cuerpos, derrumbándose al suelo, con ruido siniestro, y arrollando, en su caída, á los desgraciados artilleros.

La violencia del golpe fué extrema, siendo considerable la altura y el suelo empedrado, tanto que todos los caídos quedaron exánimes.

Acto seguido acudieron sus compañeros los oficiales y personal sanitario del cuerpo y una parte del piquete de guardia, procediéndose en seguida á los primeros auxilios del caso.

El soldado Antonino Milozzo; quedó muerto en el acto, por fractura de la base del cráneo; los otros cinco, Alberto Franco, Leonello Carpegua, Francisco Battagliotti, Mateo Dumasso y Juan Furno, cuyo estado es gravísimo, fueron inmediatamente llevados al hospital militar en camillas, pero se desespera salvarlos, pues además de tener algún miembro fracturado, todos han sufrido una fuerte conmoción cerebral.

La impresión en los círculos militares y en la ciudad es enorme, criticándose severamente el hecho de que por negligencia de las autoridades competentes haya podido suceder un accidente parecido.

Mientras tanto se anuncia que el comandante de la división militar ha ordenado se levante un sumario severísimo.

EL NUEVO GABINETE

SU PROGRAMA

Descontento en los radicales

ROMA, Abril 2 — Los diarios comentan el programa que formará la base de las comunicaciones que el hon. Giolitti hará en el parlamento, el viernes próximo, anunciando oficialmente á las Cámaras la organización del nuevo gabinete.

Según dichos comentarios, que son generalmente lisonjeros, el hon. Giolitti se propone realizar, entre otras importantes reformas, la de extender el derecho de votar en las elecciones políticas á todos los ciudadanos de más de treinta años, ex militares, que sepan leer y escribir; hacer monopolio gubernativo de los seguros de providencia; acrecentar el fondo de pensiones para la vejez; disminuir los impuestos fiscales é inaugurar el impuesto progresivo.

Los diarios populares observan que todas esas reformas son de carácter esencialmente económico y que era de esperar también del hon. Giolitti, que preside un gabinete acentuadamente liberal, á lo menos alguna promesa respecto á las cuestiones del divorcio y de la precedencia del matrimonio civil sobre el religioso. Ese silencio, concluyen, demuestran que la democracia en el nuevo gabinete, es tan sólo un barniz que se borrará en seguida.

Se anuncia mientras tanto, que los radicales están descontentos de la manera con que se ha procedido en la distribución de las subsecretarías, y se añade que ese descontento tendrá en breve efectos desagradables para los representantes de ese partido en el gobierno.

COMICIO EN CONTRA DE LA CARESTIA DE LA VIDA

Vibrante orden del día

ROMA, Abril 2 — Ha tenido lugar hoy, en el local del Jardín Botánico, un gran comicio para protestar en contra del aumento de precios en todos los consumos y alquileres que se ha efectuado desde hace algún tiempo, duplicando el costo de la vida. Asistían al acto más de dos mil personas, estando representados los partidos republicano y socialista, las agrupaciones libertarias y muchísimas asociaciones gremiales. Se pronunciaron vibrantes discursos de protesta, indicando los medios más oportunos para que termine un estado de cosas que resulta muy perjudicial para las clases trabajadoras y se aprobó al finalizar el "meeting" una orden del día en que se manifestó el propósito de intensificar la agitación realizando oportunamente una manifestación de protesta.

EN LA REPUBLICA DE SAN MARINO

Los nuevos regentes

ROMA, Abril 23—Comunican de San Marino, que se ha realizado hoy, en forma solemne, la imposición en su cargo de los nuevos regentes de aquella república, abogado Moro Moni y señor César Stacchini.

Hubo grandes festejos populares y se recibieron en el palacio Marino expresivos telegramas de felicitación del gobierno italiano y de varias otras naciones.

LAS FUTURAS CONSTRUCCIONES NAVALES

Proyecto de acorazado

ROMA, Abril 2 — A petición del ministro de Marina, contraalmirante Pascual Leonardi Cattolica, dos de los principales astilleros particulares del reino y cinco ingenieros navales prepararon y presentaron los proyectos y planos de los buques del tipo super-dreadnought, destinados á ser incorporados á la escuadra italiana.

Medirán de veinticinco á veintisiete mil toneladas é irán armados con doce cañones de catorce pulgadas.

Su costo calculado es de unos setenta y cinco millones de liras cada uno.

El Consejo Superior de la Marina estudiará estos proyectos, y en caso que sean aceptados, serán construídos cuatro acorazados de ese tipo.

La escuela de volación de Centocelle

ROMA, Abril 2 — Un decreto ministerial anuncia que ha sido suprimida la escuela de volación militar que se había organizado en Centocelle. El material de la misma será distribuído entre las de Gallarate, Pordenone y Bovolusta.

Gran desgracia

ROMA, Abril 2 — Telegrafían de Luino, Como, que en aquella población, ha sucedido esta mañana un grave accidente.

Por el derrumbamiento de una pared, que tuvo lugar en un edificio en construcción, quedó muerto el albañil José Venanti, habiendo resultado heridos de gravedad los cuatro peones que trabajaban con él.

El proceso del ex teniente Paternó

ROMA, Abril 2—Se ha terminado el sumario levantado con motivo del crimen perpetrado por el ex teniente de caballería, Paternó.

El proceso se hará en Octubre.

Distinción al volador Cobianchi

ROMA, Abril 2 — Anuncian de Pisa que ha tenido lugar hoy, con la intervención de las autoridades militares y civiles de aquella ciudad, la entrega de una medalla de oro al volador Cobianchi, que resultó hace tiempo herido, víctima de un accidente de volación.

Pronunciaron discursos el general Dechauraud, comandante de la división militar y el alcalde de la ciudad, el cual, entregando la medalla á Cobianchi, que no está del todo curado de sus heridas y se apoya en unas muletas, lo besó y abrazó repetidamente, entre los aplausos y vítores de la concurrencia.

Elección de un diputado

ROMA, Abril 2—Telegrafían de Susa, Turín, que en los comicios electorales que se realizaron hoy en aquel distrito, para la elección de un diputado, en reemplazo del hon. Julio Richard, fallecido á fines de Febrero, ha triunfado con 2.543 votos, el candidato constitucional, señor Bouvier, derrotando con una mayoría de cerca de mil sufragios al candidato socialista.

Inauguración de una exposición

ROMA, Abril 2 — Telegramas de Nápoles comunican que se ha realizado hoy en presencia de los duques de Aosta y de las autoridades civiles y militares de aquella ciudad, la ceremonia inaugural de la exposición nacional de bellas artes, organizada en la sala Tarzia, por la Sociedad de Fomento Artístico.

Pronunció el discurso inaugural el alcalde, marqués Del Carretto, quien fué vivamente aplaudido.

Supuesto cadáver del pintor Wolfe

ROMA, Abril 2 — Se ha encontrado, flotando en las aguas del Tíber un cadáver, que, según algunas versiones, es el del pintor norteamericano Mr. Henry Wolfe, que desapareció el 6 de Febrero pasado y de quien se aseguró más tarde que se le había visto en Orvieto, en donde estudiaba la catedral de aquella ciudad.

Carreras hípicas en Roma

ROMA, Abril 2—Se ha corrido hoy en el nuevo hipódromo de los montes Parioli el gran premio de Albano, de diez mil francos, asistiendo un público numeroso y selecto.

Resultó ganador el caballo Latyr, propiedad de los señores Chinelli Dazaro.

MARRUECOS

AVANCE DE LA REBELION

Situación grave en Fez

ECOS DE UN COMBATE

RUMOR DEL ASESINATO DEL SULTAN

TANGER, Abril 2—La derrota de una mehalla cherifiana por los rebeldes, ocurrida el 28 de Marzo último, tuvo gran repercusión en todo el país. Numerosas tribus se preparan para hacer causa común con los rebeldes, y se asegura que es inminente un ataque á Fez. La situación es tanto más grave, cuanto que las fuerzas de que el sultán Muley Hafid disponen en Fez, hacen imposible una resistencia eficaz.

Se han recibido nuevos detalles del combate librado el 26 de Marzo último.

Las mehallas que perseguían unas partidas poco importantes de rebeldes, se encontraron de improviso en presencia de una fuerza considerable, y tuvieron que retirarse. Es verdad que las tropas cherifianas tenían artillería, pero carecían de municiones y no había disciplina en la infantería.

En ese combate murieron tres caídas que defendían los cañones. Los rebeldes pusieron en libertad á los soldados que habían hecho prisioneros; pero les despojaron de sus uniformes y armas.

TANGER, Abril 2—Cartas recibidas de Fez anuncian que es muy grave la situación en esa capital. El sultán carece de tropas, de dinero y de municiones. Muley Hafid se manifiesta muy alarmado por el giro que están tomando los sucesos.

Mientras tanto, los Beni Mtir incitan á las tribus vecinas á plegarse á su causa y atacar á Fez.

Circula el rumor de que los Beni Mtir se han apoderado de Mequinez y que han proclamado sultán á Muley Soail, hermano de Muley Hafid.

PARIS, Abril 2—Un telegrama de Tánger, dirigido á "Le Matin", anuncia que se han sublevado las tribus de los alrededores de Mequinez y que han proclamado sultán á un hermano de Muley Hafid.

Las legaciones en Tánger no tienen noticias de Fez desde el 26 de Marzo último.

LONDRES, Abril 2 — Un telegrama de Tánger recibido por el "Daily Mail" anuncia que la gendarmería francesa de esa ciudad partió para Fez.

El mismo despacho anuncia que los habitantes de Fez se han sublevado y se teme que hayan asesinado al sultán Muley Hafid y á los visires.

RUSIA

LOS ISRAELITAS EN MOSCOU

Amenazas de la policía

SAN PETERSBURGO, Abril 2—Telegramas de Moscou anuncian que la policía ha iniciado una activa campaña de persecución contra los comerciantes israelitas al menudeo, que en número de más de mil se han instalado en ese distrito, fuera del radio en que les está permitido radicarse y ejercer sus industrias.

La policía ha notificado, por medio de edictos, á esos comerciantes que deberán abandonar el distrito en un término perentorio, amenazándolos con la confiscación de sus bienes y con la expulsión del país en el caso de no acatar esa orden.

STOLYPIN EN PALACIO

Anuncio de una interpelación

SAN PETERSBURGO, Abril 2—El emperador Nicolás recibió hoy en audiencia al primer ministro Stolypin, y celebró con él una larga conferencia, acerca de la situación política del país.

Se sabe que el "ukase" imperial que implanta el sistema de los zemstvos en las provincias occidentales, será también objeto de una interpelación en el consejo del imperio, y no sólo en la Duma. Cuarenta y cuatro miembros de ese consejo firmaron ayer la interpelación anunciada.

Todos critican la medida adoptada sin consentimiento del parlamento.

EL NUEVO MINISTRO DE MARINA

SAN PETERSBURGO, Abril 2 — Mañana se hará cargo de su puesto el nuevo ministro de Marina, vicealmirante Grigorovitch, nombrado en reemplazo del vicealmirante E. A. Voyevodski, que presentó su dimisión.

El nuevo ministro desempeñaba hasta ayer las funciones de subministro de ese mismo ramo.

El almirante Voyevodski fué nombrado por el emperador miembro del Consejo del Imperio.

El ferrocarril del Amur

SAN PETERSBURGO, Abril 2—La Duma aprobó ayer, sin discusión, los créditos pedidos por el gobierno para construir el ferrocarril oriental del Amur, en Siberia.

ESTADOS UNIDOS

EN LA CAMARA DE REPRESENTANTES

PROYECTOS ECONOMICOS

Iniciativa de los demócratas

WASHINGTON, Abril 2—Como se anunció oportunamente, el martes 4 reanudará sus sesiones el Congreso, convocado últimamente por el presidente Taft, para tratar sobre el tratado con el Canadá, que quedó en suspenso en la legislatura anterior.

Los demócratas han celebrado varias reuniones destinadas á cambiar ideas para el programa de labor que se impondrán en el actual período legislativo. Figuran en éste numerosos proyectos relativos á economías en los gastos públicos, para lo cual invitarán al gobierno á que presente datos sobre las necesidades más imperiosas que existen en cada uno de los departamentos de la administración, y una nómina de todos aquellos gastos no urgentes y que pueden ser aplazados y definitivamente suspendidos.

Se prevé que esto dará ocasión á algunas discusiones violentas en la Cámara de Representantes; pero necesariamente todos esos proyectos deberán ser aprobados, en vista de la enorme mayoría con que cuenta el partido demócrata en esa rama del poder legislativo.

El sexagésimo segundo congreso que se inició el 4 de Marzo del año en curso, está formado del modo siguiente:

Cámara de representantes, demócratas 226; republicanos, 165; socialistas, 1; total, 392.

Senado, republicanos, 50; demócratas, 42.

En el estado de Nueva York — La legislatura en receso

ALBANI, Abril 2—La legislatura del estado de Nueva York acordó en su sesión celebrada ayer, aplazar sus sesiones hasta el 17 de Abril, fecha en que quedarán totalmente reparados los salones de sesiones que fueron destruídos en el último incendio ocurrido en el Capitolio y que tan grandes y sensibles pérdidas materiales ocasionó.

PORTUGAL

CURACION DE LA ENFERMEDAD DEL SUEÑO

EL REMEDIO 606

LISBOA, Abril 2—Se ha comprobado que el remedio del sabio alemán doctor Ehrlich, conocido bajo el nombre de 606, produce efectos excelentes para la curación de la enfermedad del sueño. En el hospital San Roque se practicó una inyección de ese remedio á un negro, que padecía de esa enfermedad, y el enfermo experimentó una mejoría inesperada después de veinticuatro horas, y parece estar completamente curado.

El gobierno telegrafió á los gobernadores de las colonias de Mozambique y Angola, la orden de enviar á Portugal algunos negros enfermos, para ensayar el 606 en mayor escala, y comprobar sus efectos.

Una reclamación de los ex reyes

LISBOA, Abril 2 — "O Seculo", anuncia que el ex rey don Manuel y la reina madre Amelia han solicitado que el gobierno les devuelva las alhajas, vestidos y otros objetos que se encuentran en los palacios de Cintra, Necessidades y Ajuda. El gobierno accedió á su pedido y entregó los objetos solicitados á la legación británica, para que los remitiera á sus dueños.

AUSTRIA HUNGRIA

CONSTRUCCION DE UN DREADNOUGHT

VIENA, Abril 2 — Se ha iniciado en los astilleros de la compañía "Stabilimento Tecnico" de Trieste la construcción de un dreadnought austriaco, el primero de los que el gobierno ha resuelto construir.

La nave será de 20.500 toneladas y tendrá máquinas de 26.000 caballos de fuerza. Se llamará "Viribus Unitis" y su construcción terminará en los últimos meses del año 1912.

Fuga en vez de suicidio

BUDAPEST, Abril 2—Se sabe ahora que carece de fundamento la noticia de que el diputado Ugron se ha suicidado arrojándose al río Danubio, en un momento de enajenación mental.

Ugron ha huído y se mantiene escondido, á causa de grandes pérdidas que había sufrido en el juego.

Parece que la noticia de su suicidio fué propalada por sus amigos, con objeto de facilitar su fuga.

ALEMANIA

HOMENAJE A LA MEMORIA DE BISMARK

BERLIN, Abril 2 — Ayer, aniversario del nacimiento de Bismarck, se celebraron en toda Alemania veladas y se realizaron manifestaciones para tributar homenaje á la memoria del célebre hombre de estado.

El monumento de Bismarck en esta capital fué objeto de peregrinaciones patrióticas y se colocaron numerosas coronas á su pie.

Exposición de viajes comerciales

BERLIN Abril 2—Se inauguró hoy en esta capital una exposición internacional de viajes comerciales. Están representadas en la exposición casi todas las naciones europeas. El presidente del comité organizador, señor Jacobs, pronunció un discurso, en el que dió la bienvenida á los viajantes extranjeros.

El rey de sajonia en viaje

BERLIN, Abril 2—Un telegrama recibido del Cairo anuncia que, el rey Federico Augusto de Sajonia, partió hoy de esa capital, emprendiendo viaje de regreso para Alemania, después de haber cazado durante un mes [illegible] África.

Fallecimiento de un artista

BERLIN, Abril 2—Falleció hoy en Monte Carlo el renombrado artista dramático Carl Weiss. El difunto fué considerado durante muchos años como uno de los primeros artistas de Alemania.

INGLATERRA

EMIGRACION PARA EL CANADA

LONDRES, Abril 2 — Aumenta diariamente la emigración para el Canadá, la cual será indudablemente este año más importante que en los anteriores.

En un vapor que partió ayer de Glasgow se embarcaron para el Canadá cuatro mil emigrantes ingleses.

JAPON

Delegado á una conferencia internacional

TOKIO, Abril 2 — El gobierno acaba de nombrar á Natamatsu, secretario del ministerio del Comercio, delegado del Japón á la conferencia internacional que se reunirá en breve en Wáshington, para discutir las medidas que convenga adoptar para evitar la extinción de las focas en las regiones árticas.

BRASIL

Fallecimiento de un marino alemán—Los estudiantes y los trajes "harem"—Banquete al ministro argentino.

RIO DE JANEIRO, Abril 2—Falleció en la ciudad de Fortaleza el oficial de la marina alemana, ingeniero Paúl Beyer, que vino conduciendo la draga adquirida en Holanda, para las obras de dicho puerto.

—Telegrafían de Porto Alegre que los estudiantes realizaron un desfile burlesco, ridiculizando los trajes "harem".

—El ministro de Colombia dió un banquete al ministro argentino, doctor Fernández, en el hotel Metropole. Asistieron el personal de las legaciones y señoras.

Se cambiaron amistosos saludos y se brindó por el ministro de Colombia y el barón de Río Branco.

El vapor "Colastiné"

FLORIANOPOLIS, Abril 2—Salió el vapor "Colastiné" con 8.856 cachos de banana, destinados para ésa.

CHILE

Las huaneras de Arica—Candidatos á congresales—Reparaciones en los buques de la escuadra.

SANTIAGO DE CHILE, Abril 2—Un alto funcionario del ministerio de Industria informó que las huaneras de Arica eran explotadas sin permiso del gobierno, por lo cual pierde varios millones de pesos.

El informante agregó que han sido ofrecidas en venta seiscientas toneladas de huano de esa región, al señor Germán Oelxkers, residente en puerto Montt.

—Los partidos políticos trabajan desde ahora en preparar las candidaturas de senadores y diputados para las elecciones del próximo Marzo.

—"El Mercurio" publica una correspondencia de su colaborador en ésa, César Prim.

Consagra la primera parte á la propaganda de la cuestión de Tacna y Arica.

En la segunda, trata sobre la mala hora por que pasa la marina brasileña, como lo demuestran los últimos y diferentes incidentes y accidentes.

—Se ha dictado un decreto, por el que se ordena que la comisión del apostadero naval de Talcahuano, ponga á disposición del comandante de dicho apostadero, la cantidad de 200 mil pesos oro, á fin de que este funcionario atienda las reparaciones generales de los buques de la armada.

La mediación del Brasil en el asunto del Norte

SANTIAGO DE CHILE, Abril 2—Días pasados, en los altos círculos diplomáticos circularon noticias, también trasmitidas del exterior, que la cancillería brasileña, por intermedio de su ministro en Chile, señor Gómez Ferreyra, había propuesto ó insinuado ofrecer su mediación en la cuestión de Tacna y Arica, sobre la fórmula de la partición.

Después de prolija investigación, se pudo asegurar, que dicha insinuación no fué hecha al actual ministro de Relaciones Exteriores, señor Rodríguez, sino durante el ministerio del señor Edwards, y que se insistió en los últimos tiempos que ocupó esa cartera el señor Luis Izquierdo, siendo cortésmente rechazada una y otra vez.

Nada hay actualmente, que pueda modificar el "statu quo", que es el programa del actual gobierno y que nada se hace en estos momentos, á la espera de alguna solución del viejo pleito.

REPUBLICA ORIENTAL

El programa de gobierno del señor Batlle—Propaganda nacionalista—Límites con el Brasil.

MONTEVIDEO, Abril 2—El órgano católico "El Bien", refiriéndose al programa de gobierno del señor Batlle y Ordóñez, publica un editorial pesimista, en el que se expresa en términos condenatorios.

Entre otras cosas, dice que el edificio social está en ruinas, como lo proclamó hace poco en un centro obrero de esta capital, de tendencias avanzadas, el encargado de agitar las masas populacheras contra el orden existente.

"Y á fe que tenía razón dice. Son tantas y de tal naturaleza las invocaciones que el espíritu nuevo pretende hacer en el edificio social, que apenas se conoce ya su estructura primitiva.

Ayer se atentó contra la libertad religiosa, se suprimió luego la estabilidad de la familia, y hoy se acaricia la abolición de la propiedad privada y mañana el caos.

El edificio social está en ruinas; todo está minado y en víspera de grandes catástrofes".

—Celebró sesión el comité de propaganda, designado en la asamblea de jóvenes nacionalistas.

Se acordó dirigir á los correligionarios un manifiesto, de cuya redacción se encargó una comisión especial, compuesta por los señores Lorenzo Carnelli, Miguel Páez Formoso, Luis Carlos y Miguel Manrupe.

—En la próxima semana se reunirá é instalará en el ministerio de Relaciones Exteriores, la comisión recientemente nombrada, para demarcar, conjuntamente con la que ha designado el Brasil, los nuevos límites de la República con aquel país, en el río Yaguarón y la laguna Merim.

Antes de partir para la frontera, para desempeñar su cometido, la comisión deberá concertar un plan de operaciones sobre el terreno.

—Continuaron hoy muy animadas las fiestas conmemorativas de la fundación de la sociedad de esgrima L'Avenir.

Los restos del doctor Aramburu—El ministro en Italia

MONTEVIDEO, Abril 2 — Fueron trasladados hoy al panteón levantado en el cementerio Central, por suscripción popular, los restos del austero ciudadano Domingo Aramburu.

La comisión constituída con ese objeto, compuesta por los señores José P. Ramírez, Martín C. Martínez, Olivio Grané, Juan A. Palma, José Antonio Ferreira y Federico Costa, dió fin así á la labor emprendida hace ya siete años, sostenida con tesón y patriotismo.

El monumento es obra del escultor Augusto Polina y es digno del hombre cuyo recuerdo se quiera perpetuar.

El doctor José Pedro Ramírez pronunció un discurso en nombre del comité.

La ceremonia de hoy, á la que afluyó numerosa y selecta concurrencia, adquirió todos los caracteres de un verdadero homenaje á los méritos intelectuales y morales del doctor Aramburu.

—Es esperado de ésa, el ministro uruguayo en Italia, doctor Eduardo Acevedo Díaz, quien viene con objeto de asistir al banquete que el próximo jueves le ofrecerá al doctor Romeu, ministro de Relaciones Exteriores.

—Se embarcó hoy para ésa, el doctor Víctor Pérez Petit, director "El Tiempo".

El cabotaje en la Argentina

MONTEVIDEO, Abril 2—El ministro de Relaciones Exteriores, recibió una comunicación del consulado del Uruguay en la Argentina, en la que le informa que el gobierno de ese país dió un decreto, por el cual se aclara lo establecido en el artículo de la ley sobre el cabotaje argentino, modificando el arancel consular respectivo.

Con el artículo de referencia se suprimirá toda visación consular, tanto para cargar como para los barcos de cabotaje, estableciéndose que dichas visaciones serán gratuitas cuando deban llenarse esos requisitos para otros fines.

La resolución del gobierno argentino se debe á una solicitud de los lancheros, presentada al efecto.

Organización de los establecimientos agrícolas

MONTEVIDEO, Abril 2—El ministro de Industrias proyecta cambiar fundamentalmente la actual organización de los establecimientos agrícolas.

—Falleció la señora Rosa Benes de Larghero.

—Debido al tiempo espléndido, los paseos públicos se vieron muy concurridos.

Los tranvías eléctricos y otra clase de vehículos resultaron insuficientes para conducir la enorme muchedumbre que afluyó á las carreras en el hipódromo de Maroñas, juegos de football y populares en el parque Urbano.

TUCUMAN

EL ASALTO DE LA ESTACIÓN

DINERO ROBADO

Desaparición de los autores

LAS PESQUISAS POLICIALES

TUCUMAN, Abril 2—El suceso ocurrido anoche en la estación del ferrocarril Central Argentino ha conmovido hondamente á esta sociedad.

El tema de las conversaciones ha sido este hecho audaz, realmente asombroso.

Lo peor es que parece que quedará en la impunidad.

Anoche á las 11 dejó de existir el boletero Martín Reina.

La bala le atravesó el cuerpo de derecha á izquierda y el brazo de ese costado, á la altura del corazón, y fué á tocar en la puerta que da al andén interior de la estación, perforándola en un espesor de dos pulgadas y media.

El hecho tuvo lugar un poco después de las ocho.

En el telégrafo había tres empleados más.

En la galería de la cantina se hallaba el superintendente de tráfico con otras personas.

El jefe de la estación, momentos antes, había recibido 3100 pesos, recaudación del día, que llevó á su oficina y depositó en la caja de hierro.

Luego subió á los altos, donde vive con su familia.

Ocurrió el suceso mientras cenaba.

La boletería se halla entre los dos pasillos, que es por donde penetra el público de la calle. Al costado izquierdo está la oficina de encomiendas, puerta por medio el telégrafo y después la cantina.

La boletería tiene dos ventanillas, una que da hacia las puertas de la calle y la otra en frente, al costado del telégrafo.

En el interior existe una mesa, que da frente á la segunda ventanilla.

El boletero se encontraba sentado, dando las espaldas á esa ventanilla, que se hallaba cerrada, y el ayudante dando el frente hacia la primera, de espaldas á la puerta de la oficina de acceso al interior del andén.

No se sabe con certidumbre cuántos fueron los asaltantes, pero según todas las presunciones eran cuatro.

En este caso, y reconstruyendo la escena, uno de los asesinos se ha colocado en la puerta de acceso á la oficina, dos á ambos lados de la calle, para vigilar, y el tercero desde la ventanilla hizo fuego, disparando ocho balas, que constituyo la carga de las pistolas Mauser.

De ellas recibió tres el señor Reyna, una sobre la tetilla, otra en el tórax y la tercera en la pierna.

El ayudante recibió la cuarta.

El primero se cayó debajo de la mesa, en un charco de sangre, y el segundo al otro extremo de ella.

El criminal que vigilaba del lado interior penetró en seguida y arrebató como 40 pesos, que, sumados á unos vales, hacían 100 pesos.

Al sentir el ruido el jefe de la estación no dió mayor importancia, pues debe saberse que los disparos de esas pistolas á base de pólvora blanca, no producen un estampido fuerte, y atribuyó éste más bien á una disputa entre los empleados, con la caída de sillas. Bajaba seguido de su esposa.

Al llegar á la puerta de la escalera que da á los pasillos del público, el criminal que cuidaba de ese lado le hizo un disparo y se fué á reunir con sus compañeros.

Felizmente la bala no dió en el blanco.

El superintendente de tráfico, sin dar mayor importancia á la cosa, se dirigía hacia la boletería, cuando le hicieron fuego.

Esto era ya cuando los asesinos se fugaban hacia el interior de la estación para luego seguir por la vía.

Algunas personas que se hallaban en el paso á nivel que se encuentra frente á la luz eléctrica, que es la única salida, observaron que varias personas disparaban y subían por la loma para luego tomar la calle.

Todo hace suponer que los criminales permanecen en la ciudad y que las comisiones enviadas á las afueras no darán resultado.

Existe la fundada presunción de que éstos son personas extrañas y que posiblemente han venido con el único objeto de dar ese golpe.

Las gestiones policiales no han tenido hasta ahora éxito alguno.

Después del tiempo transcurrido la pesquisa resultará mucho más difícil.

TUCUMAN, Abril 2—La policía reconstruye el drama de anoche en distinta forma. Esta dice que los asaltantes penetraron en la boletería y consumaron el crimen.

Siendo el espacio sumamente reducido, y habiendo una bala perforado una hoja de la puerta de acceso, disparada desde la ventanilla de enfrente, el caso resulta imposible.

Si entraron los asesinos por la puerta aludida, no es concebible que el de la ventanilla haya podido hacer fuego, pues corría el riesgo de dar muerte á sus compañeros.

No hay duda de que los asaltantes penetraron recién cuando el boletero y su ayudante habían caído. Puede ser muy bien que recién se las haya hecho fuego.

Lo cierto es que existen diversas opiniones.

En Faimallá fueron detenidos unos sospechosos.

En mi concepto, la policía está completamente desorientada.

Todo su empeño se ha dirigido á la campaña, sin embargo de existir motivos para creer que los malhechores no abandonaron la ciudad.

LA INTERVENCION EN LAS PROVINCIAS

El juicio de LA PRENSA

TUCUMAN, Abril 2—El órgano radical "La Patria" se ocupa de las publicaciones de ese diario relacionadas con la actualidad nacional, y dice lo siguiente:

El colega metropolitano LA PRENSA, que condensa la opinión sana del país, publica un notable editorial que ha causado impresión favorable, aconsejando la intervención á los Estados, como una necesidad indiscutible para el restablecimiento del imperio de las instituciones.

Cita como uno de tantos el caso de Santa Fe é indica la oportunidad de llevar á la práctica un ensayo del programa presidencial, mediante una intervención á cuyo frente iría un ciudadano que sea la dignificación de una alta garantía del derecho institucional, lo que mucho le honra.

Acaba de tocar un punto de vital importancia en la política del país, que pone en evidencia el interés patriótico que ha inspirado siempre á este factor importante de cultura nacional.

Concordes en todo con el pensamiento delineado, queremos dejar constancia de la coincidencia con que "La Patria" ha juzgado ayer el caso de Santa Fe, y la necesidad que hay de una intervención con los caracteres que señala el distinguido colega.

LA HUELGA EN EL CENTRAL NORTE

Destitución del personal

TUCUMAN, Abril 2—La huelga de carpinteros del ferocarril Central Norte se resolvió mediante la destitución del personal.

Ahora se recurrirá ahí ó á otros puntos, en procura de los reemplazantes de dichos operarios, y á ellos se les pagará el doble del sueldo costeando una traslación carísima, y quizás trayendo un elemento menos conciliador y más inútil.

Los interesados perjudicados no entran para nada en la administración del Central Norte.

La medida adoptada no puede ser más censurable, pues con ella no se consulta ninguna conveniencia para el ferrocarril.

Los accidentes en esta línea están á la orden del día, y el pésimo servicio se acentúa en vez de mejorar.

Los mediadores que abastecen á los ingenios, se quejan de que no se les atiende en sus pedidos de vagones.

Los periodistas dicen que sienten mortificarse al ocuparse del Central Norte, pero que á pesar de ello, lo hacen porque el deber los obliga.

El asesinato ocurrido en Tucumán—Críticas á la policía—Los servicios municipales.

CONCEPCION, Abril 2—Ha causado honda sensación el crimen de la estación de Tucumán.

Esto prueba una vez más que la policía no se ocupa de hacer vigilancia, sino de política.

Lo mismo pasa en la campaña, que se encuentra en el mayor abandono, sin que el gobierno se preocupe de salvar la situación.

Los departamentos se encuentran sin los agentes necesarios para velar por los habitantes.

—Se impone que la municipalidad ejerza una vigilancia especial sobre las casas inmorales, cuyo número aumenta en forma alarmante.

—Los servicios municipales se hallan en completo abandono.

Las calles se encuentran en lamentable estado.

Es necesario que se arregle el empedrado y se delineen bien las calles.

Las obras de salubridad—Acusaciones de la prensa

TUCUMAN, Abril 2—El ingeniero Agustín González, inspeccionó las obras de salubridad, quedando satisfecho.

—Los diarios se ocupan de los abusos cometidos por el señor Pérez Hill, administrador del ingenio "El Manantial" y tesorero-secretario de la comisión municipal, quien dicen que maneja solo los intereses públicos sin darle participación á los otros miembros de dicho cuerpo.

CORDOBA

LA MUNICIPALIDAD DE SAN FRANCISCO

SUSPENSION DEL INTENDENTE

La construcción de edificios fiscales

SAN FRANCISCO, Abril 2 — Siguen adelante y con actividad, los trabajos de construcción del edificio destinado á oficinas públicas, en el terreno donado por los señores Iturraspe.

Se espera solamente que el gobierno mande un ingeniero constructor, para principiar los cimientos.

A pesar de ésto, el espíritu público continúa preocupado por el giro que se ha pretendido y se pretende dar al asunto de la edificación definitivamente resuelta y aprobada en el sitio donde se construye, que es un punto relativamente céntrico, ya que en verdad, el centro del pueblo no se puede determinar, por cuanto éste se halla dividido en dos partes por la línea del ferrocarril Central Córdoba.

El terreno aludido se encuentra á tres cuadras del bulevar 9 de Julio y una del Garibaldi, dentro de las estaciones Central Córdoba y Central Argentino y Santa Fe.

Como fracasara una solicitud presentada al gobierno por el intendente pidiendo una enormidad, los mismos autores de aquélla en combinación con la intendencia, valiéndose de la mayoría que creen tener en el concejo, hacen trabajos para reunir este cuerpo y autorizar al Ejecutivo para adquirir en 8.000 pesos un terreno que sea abonado al gobierno para que, anulándose lo hecho, resuelva llevar á cabo allí la edificación.

Como se trata de una cuestión política, que la municipalidad no debiera hacer, la opinión general es que no debe desembolsar esa suma que hoy no puede pagar y que mañana hará falta para otras obras de su exclusiva incumbencia, la aque sólo esperan sanción por ser de suma necesidad para el servicio del pueblo.

El gobierno se haría acreedor á un aplauso, si no permite el sacrificio que se quiere imponer al vecindario, sólo por una cuestión política.

SAN FRANCISCO, Abril 2 — Se reunió el concejo deliberante, bajo la presidencia del señor Emilio Scheidenzzer, con asistencia del intendente y regular número de público.

Aprobada el acta de la sesión anterior, el concejal Luis Amalvy presentó al concejo números de diarios de ésa y de Córdoba, que tratan sobre las gestiones hechas por el intendente en nombre de la municipalidad, ante el gobierno de la provincia, para que sea cambiado el edificio fiscal de donde se construye actualmente á otro terreno que ofrece donar la municipalidad, é interpeló al jefe del departamento ejecutivo sobre el particular, pidiéndole que explicara la exactitud de esas informaciones y sus gestiones ante el gobierno en un asunto del cual no tiene conocimiento el concejo.

Como el intendente se negara á dar las explicaciones del caso, á no ser por nota, se le previno que si insistía el concejo, lo suspendería en el ejercicio de sus funciones.

En vista de ésto, el intendente resolvió dar algunas explicaciones sobre el particular.

Dijo que no podía dar detalles por no ser propietario de diario [illegible] de los mencionados, que ignora lo publicado por no haberlos visto, y que no dió información alguna á la prensa. En cuanto á su presencia ante el gobierno de la provincia, dice que procedió en virtud de una nota recibida de vecinos; pero que habló al gobierno en nombre de la municipalidad.

Ante tal exposición, el concejo resolvió suspenderlo, hasta tanto no dé amplias informaciones por escrito sobre el absurdo proyecto de compra de terrenos, para donar al gobierno, con objeto de hacer la construcción del edificio fiscal, ya en obra.

Se levantó la sesión en el mayor orden.

Hoy se hará cargo de la intendencia municipal el presidente del concejo.

El pueblo, sabedor de las gestiones hechas por el intendente critica la actitud de éste, juzgando el hecho en forma enérgica.

Se dieron boletines anunciando la suspensión del intendente.

No será difícil que sea destituído.

Secretario de la municipalidad

BELL VILLE, Abril 2—Renunció el secretario de la municipalidad, señor Arturo Matterson. Será nombrado reemplazante el señor Enzo Aloisi Baronti.

—La lluvia caída aquí alcanzó á 82 milímetros. El tiempo se normalizó. Hace falta que llueva mucho.

Gira de un agrónomo—Conducción de presos—Arreglos de caminos

BUCHARDO, Abril 2—Se encuentra en ésta el agrónomo Rafael Velazco, del departamento general de agricultura y ganadería de la provincia, á cuyo cargo está la zona Sud.

El señor Velasco, cumpliendo la misión que se le ha confiado, ha conseguido interesar al público en las mejores prácticas agropecuarias, y son muchos los agricultores que acuden para solicitarle indicaciones.

Se preocupa mucho de inculcar la necesidad de plantar árboles, para lo que ha indicado las variedades que más convienen á la región y el modo de obtenerlas y cultivarlas.

Cree que para que resulte del todo eficaz su campaña, será necesario la creación de una estación experimental, ó por lo menos de un pequeño vivero, que debidamente atendido de cerca serviría más eficazmente que cualquier otro medio de que pueda valerse el agrónomo con su propaganda.

Con su actividad, el señor Velasco ha conseguido interesar á los propietarios de este pueblo, que generosamente han ofrecido el terreno necesario para la instalación de una chacra experimental.

La municipalidad ofreció también su acción para la creación de un vivero, siempre que esté bajo la dirección técnica del agrónomo.

No falta sino que el gobierno provincial aproveche la oportunidad, para llenar así eficazmente el programa que con todo acierto ha sabido imponerse, comprendiendo que su riqueza y porvenir está en sus dilatadas pampas, hoy entregadas de lleno á la agricultura y la ganadería.

—Para Río Cuarto, conduciendo unos presos de la jefatura política, salió el subcomisario local, señor Medardo Roldán.

—De Córdoba llegó el señor Rafael Velasco, y de Villa Huidobro el sacerdote señor Guillermo Salgueiro.

—Para Salta, el señor Ludovico Rivero.

—Se continúa el arreglo de caminos.

ENTRE RIOS

Inauguración de un puente

CHAJARI, Abril 2—El ingeniero comisionado por el gobierno de la provincia, se recibió ayer del puente construído sobre el arroyo Toledo.

Es una obra importante para el tránsito público.

—El mercado de maní abrió á 14 pesos los 100 kilos.

Constitución de un comité oficialista

PARANA, Abril 2 — Es objeto de comentarios la organización del comité oficialista de San Benito.

Para formar la comisión directiva se tomó un número determinado, de ciudadanos inscriptos en una serie del padrón electoral, en el mismo orden de inscripción, sin que estuvieran presentes.

Fué designado presidente un curandero extranjero.

Precio de la tierra — Nuevo centro social

PARANA, Abril 2 — Se vendió á 50 pesos la hectárea al contado, un terreno en una isla próxima á esta ciudad.

—Por iniciativa de varios jóvenes, se fundó el Club del Progreso, con 200 socios, que pronto se cree llegarán á 400.

SANTIAGO DEL ESTERO

El concejo deliberante—Luz eléctrica en La Banda—Aniversario de un cuerpo del ejército.

SANTIAGO DEL ESTERO, Abril 2—En el acto de la inauguración del período de sesiones del concejo deliberante, el intendente dió lectura de la memoria.

Concurrieron al acto el obispo monseñor Yáñez, el gobernador, sus ministros, varios funcionarios y particulares.

Se nombraron las siguientes comisiones: de hacienda y presupuesto, señores Andrés S. Rojas y Constantino Boffa; de obras públicas, doctor Helman Gauna y señor Pablo Berdaguer; de higiene, moralidad y beneficencia, señores Honorio A. Yolde y doctor Helman Gauna.

—Entre la municipalidad de La Banda y el señor Alejandro Gancedo se firmó un contrato para la instalación de la luz eléctrica en dicha localidad, por el término de quince años.

La fábrica constará de un motor de cincuenta caballos nominales de fuerza y un dínamo, que desarrollará la necesaria para producir treinta mil bujías.

Se instalarán 23 focos de arco voltaico en la parte densa de la población, con una fuerza de 500 bujías.

—Se realizó en la plaza Independencia, la misa de campaña organizada por los jefes y oficiales del 19o. de infantería, en celebración del 4o. aniversario de la fundación de ese cuerpo.

Concurrieron el obispo monseñor Yáñez, el gobernador, sus ministros y muchos otros funcionarios y particulares, y numerosas damas.

El 1o. y 2o. batallón formaron frente al altar improvisado, durante la misa, que fué oficiada por el presbítero señor Brandón.

El vicario y el presbítero Tirso Yáñez, pronunciaron alocuciones patrióticas.

LA RIOJA

El concejo deliberante—Incorporación y renuncia de concejales

CHILECITO, Abril 2—El concejo deliberante sancionó un proyecto de resolución en el incidente á que había dado lugar la incorporación del concejal señor Gamboa.

Dice el concejo que con arreglo al artículo 31 de la ley orgánica, él es el juez único de la elección de sus miembros, y que una vez pronunciada la resolución al respecto, no puede variarla.

En consecuencia, declara legalmente incorporado al referido concejal.

Con tal resolución, se ha puesto término á dicho incidente.

El mismo concejo, por [illegible]

había elevado el concejal señor Pedro Prudhomme.

El cincuentenario italiano

RIOJA, Abril 2 — Los residentes italianos celebraron hoy el cincuentenario con una procesión cívica y una conferencia del profesor Alberto Giacomelli, en el salón de la escuela normal de maestras.

La procesión, como la conferencia, estuvieron bastante concurridas y se tributaron al conferencista repetidos aplausos.

Asistió á esta última el gobernador y varios caballeros argentinos.

CATAMARCA

Nuevo horario ferroviario — El ramal á Tinogasta — Viajeros

ANDALGALA, Abril 2—Se puso en vigor el nuevo horario de trenes diurnos.

Habrá trenes semanales de ida y vuelta.

—Se ha dado al servicio el ramal de Mazán á Tinogasta.

—Para Tucumán salió el comandante Lucas Córdoba y familia.

SAN LUIS

La misión científica norteamericana —Los profesores del Instituto Carnegie.

SAN LUIS, Abril 2—Tuvo lugar la demostración ofrecida al profesor Ricardo H. Tucker, de la universidad de California, jefe del observatorio astronómico de San Luis, de la institución Carnegie, que regresa definitivamente á los Estados Unidos, terminada su misión en el hemisferio austral.

En nombre del pueblo de San Luis se le regaló una medalla de oro alegórica.

Ofreció el banquete, celebrado con tal motivo en el hotel Mitre, el ingeniero Modesto Quiroga y contestó el obsequiado en términos de gratitud.

Hablaron también los señores Ernesto Espinosa, Víctor C. Lucero, Jorge A. Zavala y Leopoldo Velasco.

El acto fué amenizado por la banda de policía.

Se firmó un pergamino altamente honroso para la misión de los astrónomos norteamericanos.

RIO NEGRO

ASALTO Y ASESINATO

ALLEN, Abril 2 — Los españoles Rufino, Victoriano y Avelino, asaltaron á tres compatriotas, á balazos.

Dos pudieron escapar, no así Bernardo Rigo, que fué muerto de varios tiros.

El motivo del asalto fué el robo.

Rigo no llevaba más que unos centavos en el bolsillo, pues ya había girado todo lo que tenía á su familia, que está en España.

El doctor Guarnieri hizo la autopsia al cadáver.

Rufino fué expulsado de su país por sus ideas avanzadas.

Los criminales han huído.

La policía trabaja para detenerlos.

—Salieron para Mendoza los señores Pedro Benegas y Paul Pocottet, y para Buenos Aires el señor Patricio Piñeiro Sorondo.

El servicio ferroviario—La vacunación en el territorio

ROCA, Abril 2—El tren del viernes llega frecuentemente con mucho atraso, lo que ocasiona perjuicios á los viajeros que se trasladan al Neuquén, donde está el Banco de la Nación, el distrito postal y la venta de papel sellado.

Roca tiene solamente tres trenes semanales, y el del viernes es el único que regresa el mismo día, siendo así de real utilidad, porque los otros dos regresan después de dos días, lo que ocasiona demasiada demora.

En Roca no hay Banco ni venta de papel sellado, y es necesario por eso trasladarse forzosamente al Neuquén.

—Regresaron los señores Federico y Carlos Spurr, enviados por el Departamento Nacional de Higiene para vacunar.

Llegaron hasta el lago Nahuel Huapí, recorriendo en las poblaciones del Sur del territorio, cerca de 400 leguas.

Vacunaron completamente á 700 personas, y comprobaron que en Roca, no hubo ni un solo caso de viruela.

El servicio ferroviario—Los servicios de la oficina de tierras

SAN ANTONIO OESTE, Abril 2—Se inauguró hoy el servicio de trenes de pasajeros hasta Corral Chico, que correrán dos veces por semana.

Se hicieron ensayos con una locomotora recientemente traída.

Arrastró sin dificultad ocho chatas, con cuatrocientas toneladas de materiales, subiendo dos pendientes pronunciadas.

—El ingeniero Jacobacci ofrecerá un banquete, festejando el cincuentenario de la unidad italiana.

—Se extraña que el Ministro de Agricultura no haya designado todavía para este territorio un ingeniero agrónomo que aconseje las necesidades de cada colonia ó la reserva de tierras para otros.

—Conviene que se estudie la forma de evitar los intermediarios entre los solicitantes de lotes y la oficina de tierras.

Con frecuencia sucede, que los verdaderos trabajadores en las colonias nacionales, se ven privados de una fracción de tierra, por falta de medios para dar poder á intermediarios aparte de la poca confianza que inspiran ellos y las dificultades que ofrece el tratar con desconocidos.

—La ampliación del local de la escuela, es indispensable, pues concurren á ella 117 niños.

Gira del gobernador

CONESA, Abril 2—En viaje de inspección pasó por ésta el gobernador del territorio, ingeniero Carlos R. Gallardo, después de hacer una gira por el puerto San Antonio Oeste, y otros puntos.

Se le obsequió con un "pic-nic" y un "lunch", al que concurrieron las familias y vecinos de esta colonia.

El vecindario espera que los poderes públicos apoyen favorablemente las peticiones que el gobernador elevará.

Grato sería á esta región que tales visitas se efectuasen con más frecuencia, lo que redundaría en bien de estas colonias en embrión.

Las tierras fiscales

ALLEN, Abril 2—Llegó de Buenos Aires, enviado por el Ministerio de Agricultura, el señor Santiago Vacca, administrador de colonias nacionales.

Viene para inspeccionar este pueblo é informar al Ministerio sobre los que tienen derecho al título provisional ó definitivo, y á la adjudicación de nuevos solares.

Efectuada su inspección, seguirá viaje para Valcheta y puerto San Antonio.

—De Buenos Aires llegó el doctor Manuel Marcos Zorrilla y familia, y los señores Juan Lasalle y B. de Irigoyen.

CHUBUT

TIROTEO CON LOS BANDOLEROS

UN VECINO HERIDO

COLONIA 16 DE OCTUBRE, Abril 2—La policía, en unión de varios vecinos, sostuvo ayer un tiroteo con unos bandoleros, que merodeaban por estos alrededores.

El vecino señor Fortunato Fernández, fué herido de un balazo en una pierna, que le fué amputada por el doctor Roggero.

El señor Fernández no es la primera vez que presta su concurso á la policía, por lo cual el gobierno debía auxiliarlo en este caso.

—El servicio que presta el correo del Norte es pésimo, desde que se hizo cargo de él el nuevo contratista.

Se espera que se ponga remedio á esta irregularidad.

—Aquí se lamenta que no haya sido nombrado médico de la policía fronteriza, recientemente creada, el doctor Hugo Roggero, persona que ha hecho numerosas obras de caridad y servido en forma eficiente.

Ese puesto ha sido dado á un facultativo enviado con ese objeto con mayor gasto para el erario nacional.

PAMPA CENTRAL

Las semillas para los agricultores—Falta de personal en las escuelas

JACINTO ARAUZ, Abril 2—La lluvia de los últimos días del mes de Marzo, hace prever un tiempo bueno para los colonos, que esperan ansiosos las semillas prometidas por el Ministerio de Agricultura de la nación.

Se aplaude la actividad de la comisión, pues son atendidos en forma los colonos.

—Las escuelas locales han puesto en vigor el horario de tarde y de mañana, porque el Consejo Nacional de Educación no provee del personal necesario, pues los directores están solos.

—Se ausentaron para el territorio de Río Negro los señores Augusto Merzelle y Horacio Raffo.

ACTUALIDAD

La vitalidad política de Italia

Aquellos que no creen en el patriotismo, que no lo cultivan, que no le reconocen el carácter de fuerza viva dirigente de las nacionalidades orgánicas, son elementos desviados de la gran ruta que conduce á los pueblos á las culminaciones del prestigio, del poder y de la grandeza bajo todas sus manifestaciones. Desdichados son los países que no cultivan ese sentimiento, porque renuncian al más precioso de los seguros de la propia conservación y no pueden experimentar las satisfacciones incomparables que produce la aclamación de las virtudes ciudadanas por los extraños, vítores que se traducen en la consideración universal del suelo en que se ha nacido y en estímulos para vigorizar la demanda por el progreso y el encumbramiento de la patria.

En ese orden de reflexiones nos engolfamos ayer presenciando el desfile imponente de la procesión cívica de los italianos, convocados por ellos mismos á una asamblea magna para rendir homenaje á la cuna gloriosa de su joven nacionalidad, en el primer cincuentenario de la deliberación inmortal que marca su nacimiento.

Con verdad se ha dicho que Italia vive enamorada de sí misma. ¡Felices los pueblos poseídos de tan nobles pasiones! No es un amor presuntuoso y vano. Es un amor-conciencia, un amor-fuerza, inspirado por la gloria, inflamado por la admiración que el heroísmo suscita, fuego sagrado encendido en el alma popular, á cuyo calor se templa el culto de los grandes principios y se conserva en las almas, con la intensidad de la primera hora, la esperanza en la felicidad soñada.

Los actores en la jornada que los italianos conmemoran, que tienen la suerte de contemplar los frutos de su obra, han de experimentar una inefable satisfacción al sentir en el corazón de su pueblo la vibración del mismo sentimiento que los animara é impulsara en la aurora de la "Italia Unita". Infinita debe ser la alegría de sus almas de patriotas al contemplar el testimonio rendido por varias generaciones, de que fueron fundadores, á la par que de una nacionalidad robusta, de la religión del patriotismo, cincuentenario ya, cuyo culto externo es la admiración de sus apóstoles, solemnemente reproducida en cada aniversario. La moderna Italia monumental exterioriza en el lenguaje de la belleza artística todo su pensamiento.

Digno es de anotarse que el italiano piensa y siente, lo mismo en cualquier punto de la tierra en que fija su residencia. El alejamiento del suelo natal no debilita en lo más mínimo su fervor patriótico. La solidaridad nacional de tal suerte atestiguada, es la prueba suprema del atributo de la unidad indestructible.

No hay en la historia los rastros de una comunión nacional tan sólida, consumada en menos tiempo. El venturoso hecho denuncia las virtudes cívicas de una raza, pero reconózcase que es un privilegio de los grandes patriotas geniales, abnegados y valerosos, el poder fijar, en la hora inicial de su obra, la fuente luminosa de inspiración y el punto de orientación de las generaciones venideras, que han de ocupar un puesto y elevarla hasta su término por ellos entrevisto. ¡Honor, á ellos, pues! Se honran á sí mismas las generaciones que se lo tributan.

Después de presentado nuestro homenaje de amigos y de hombres libres, podemos dejar constancia del placer con que vimos ayer á los italianos, congregados en popular asamblea cívica, dar expansión á sus sentimientos en tierra argentina, como si fuese la propia. La fraternización con el espíritu nacional fué espontánea y amplia: la procesión se desarrollaba por la Avenida de Mayo entre dos filas compactas de pueblo espectador, que acreditaba su adhesión al acto por vítores continuados á Italia y á sus grandes hombres, aclamaciones que desde la columna en marcha eran contestadas por vivas á la República Argentina.

Esas recíprocas demostraciones de afinidades simpáticas, son emblemas irrecusables de la comunión fraternal en que viven los italianos con la población argentina. Esa es la expresión de la verdad verdadera, superior á las interpretaciones orales y escritas, por elocuentes que fuesen, que en esta ocasión proclamamos complacidos.

El día de ayer, en fin, ha sido un gran día italiano en suelo argentino y también un día grato para los que sinceramente cultivan el sentimiento de la confraternidad de las dos nacionalidades.

Quieren quedar solos

Terminada la elección de legisladores en la provincia de Córdoba, con conjueces "amigos", designados por procedimientos conocidos á raíz del conflicto producido en el Senado; elecciones populares y libres, al decir del gobernador, y actos cívicos fraudulentos y agraviantes para la democracia, al decir de las ligas departamentales disueltas en son de protesta, en cinco secciones electorales, la legislatura cordobesa queda en condiciones de arrojar de su seno los escasos elementos opositores á la política del gobernador.

La fórmula Garzón-Vidal Peña, expresión de la Unión Provincial anarquizada, llegó al gobierno de la provincia, anémica y desarticulada, á pesar de la robustez del organismo político que le dió vida y que pudo dar otra combinación más en consonancia con los intereses de la democracia, si fuerzas extrañas no se lo hubieran impedido.

Los términos de aquella fórmula llegaron despegados al gobierno, orientados en direcciones opuestas. El primero procedía de la fuente de las viejas oligarquías regionales; el segundo, desde 1880, había prestado su concurso á la causa de todas las oposiciones á los poderes electores.

Natural era que no se entendieran, y que en vez de aproximarse hasta soldar, aumentaran la distancia, al pretender realizar ambos los principios políticos profesados.

Si hubiera existido de antemano el convenio de caer y levantarse juntos, de regresar á la provincia á las crudas costumbres del roquismo, el vicegobernador aparecería siguiendo al gobernador triunfante; y si el acuerdo previo entre los términos de la fórmula hubiera consistido en reaccionar camino de las instituciones y de la libertad, ambos ofrecerían el espectáculo, tal como está la provincia, de la traición á tan sagrado compromiso.

No convinieron semejantes cosas. Acaso porque el gobernador de Córdoba declaró al pueblo que gobernaría con la Constitución, respetando dentro del régimen de la libertad, los derechos de todos, el vicegobernador dió por evolucionado el espíritu político del mandatario.

Pero los preliminares de la última elección demostraron que cada uno estaba en su puesto; el gobernante con la lista de los conjueces en el bolsillo y el presidente del Senado produciendo alrededor de esto un serio conflicto en la legislatura.

Aparecieron en aquellos días, haciendo de piedra miliar del espectáculo, artículos reglamentarios de orden interno en el gobierno de la Cámara; pero la causa verdadera del conflicto, que produjo el retiro del presidente y de algunos senadores, y la resolución de la mayoría de imponerle explicaciones so pena de enjuiciamiento político, era electoral: el gobierno quería que se nombraran "sus conjueces", esos mismos conjueces que han ganado las elecciones en toda la provincia, provocando la disolución de los partidos de oposición en los departamentos, como última protesta contra la opresión y el fraude oficial.

La renovación de la legislatura por este sistema y con elementos reconocidamente leales á las prácticas oligárquicas, la versión corriente en los círculos oficiales de Córdoba respecto de "la conveniencia" de deshacerse del vicegobernador, por su calidad de huésped incómodo en el organismo gubernativo, son hechos que dicen claramente que los elementos del viejo régimen, readueñados de los destinos de la provincia, quieren quedar solos.

La provincia de Santa Fe quedó sin vicegobernador por causas extrañas á la voluntad de los hombres; la provincia de Córdoba peligra quedar sin el suyo, por voluntad y conveniencia del jefe del Ejecutivo. En una, el gobernador se ve sitiado por fuerzas del viejo régimen; en la otra, el gobernador pone sitio, con elementos del mismo origen, al presidente del Senado. En ambos casos se busca el sometimiento de los sitiados al régimen de las malas costumbres políticas; ó sus dimisiones. Es el recrudecimiento ostentoso del gobernismo electoral, al grito hipócrita de libertad de sufragio y de reacción institucional.

No se conforman con la reabsorción paulatina del gobierno, por los medios sencillos del comicio policial. Les molesta sobre manera el eco de una sola voz que se levanta en medio de la apacible quietud de las sumisiones regimentadas, y recurren á la violencia de las amenazas con enjuiciamientos políticos. ¿Quién enjuiciará á esos jueces, salidos de urnas cautivas, á cuyo contacto se desbandan los partidos populares? Son ellos los reos, á quienes el tribunal de la conciencia nacional tiene sentados en el banquillo de los rebeldes á la civilización política argentina. Necesitan ser absueltos primero para poder vestir la túnica de los administradores de justicia.

Si quieren quedar sólos, queden en buena hora; pero la opinión no les ha de permitir disfraces distintos de aquellos con que hace largos años simulan desempeñar las funciones del bien público.

Los contratos de trabajo de los inmigrantes

El caso de los obreros que vagan en Formosa sin encontrar ocupación y sin medios propios para trasladarse á otro lugar de la República, doscientos treinta de los cuales fueron enviados en calidad de inmigrantes á pedido de los contratistas de las obras del ferrocarril, patentiza la necesidad de que la dirección de inmigración, por sí y por medio de las oficinas de trabajo, extreme las facultades que la ley 817 le confiere para vigilar y garantir el cumplimiento de este género de contratos.

No formulamos acusación contra los contratistas del ferrocarril chaqueño, pues, si tenían tal carácter, queda fuera de duda que procedieron de buena fe, y si el gobierno ha decidido licenciar en todo ó en su mayoría el personal, media fuerza mayor insalvable y los primeros perjudicados son quienes solicitaron la remisión de obreros; no se nos oculta, sin embargo, que la falta de cumplimiento á compromisos sagrados puede repetirse en otros lugares del país por causas menos justificadas.

La ley 817 tiene por principal objeto proteger al inmigrante, asegurándole alojamiento y alimento durante cierto tiempo, su traslación hasta la localidad donde fije su residencia, trabajo en el oficio á que se dedique y remuneración equitativa. La protección del Estado empieza en el instante mismo en que el obrero pisa la cubierta del barco que ha de conducirlo á la República y no cesa en el momento de darle colocación. Si cesara, el jornalero quedaría abandonado á su destino y podría ser impunemente burlado por quienes utilizaran sus servicios.

Nuestra legislación ordena que los buques conductores de inmigrantes les aseguren alojamiento cómodo, buena alimentación y régimen higiénico; y las autoridades del ramo deben facilitar las acciones de los damnificados (ó ejercerlas á petición suya, como ya ha sucedido) por falta de cumplimiento en los contratos de trasporte, por mal tratamiento, por perjuicios sufridos en los equipajes, etc., etc. El propósito de la ley es claro: impedir que los nuevos arribantes se encuentren desorientados y sin saber de qué medios valerse para obtener indemnizaciones.

Lo propio sucede en los contratos de trabajo: el departamento de inmigración provee á la colocación de los inmigrantes y facilita su internación, según lo ordenan los incisos 7 y 8 del artículo 3, pero no terminan con eso sus deberes, puesto que las oficinas de trabajo están obligadas, por el artículo 10, á procurar que las condiciones sean ventajosas, á intervenir, á solicitud de los interesados en los contratos que celebren y á "vigilar la estricta observancia de ellos por parte de los patrones".

El artículo 50 es más terminante y desvanece toda duda respecto á los propósitos del legislador, pues la obligación de vigilar se convierte en garantía espontáneamente otorgada por el Estado. "Las oficinas de trabajo ó las comisiones de inmigración en su caso, intervendrán á solicitud de los interesados en los contratos de colocación para garantir su cumplimiento al inmigrante". Luego, cuando el departamento del ramo despacha jornaleros en las condiciones de los llevados á Formosa, en el ejercicio de las funciones mencionadas, puede ir hasta garantir, en nombre del país, el fiel cumplimiento de los compromisos contraídos por los contratantes.

Encontrándonos perfectamente convencidos de la rectitud y buena voluntad de la dirección de inmigración no formulamos las precedentes observaciones ni siquiera como una observación á sus diligentes y prudentes procederes, sino para demostrar la conveniencia de que use en toda su amplitud las facultades tutelares que le son privativas y cuyo objeto, perfectamente determinado en la ley, es que el inmigrante extrañe lo menos posible la ausencia de la patria y se encuentre en la nuestra perfectamente guiado y constantemente protegido por las autoridades.

No es menester que indiquemos en detalle las medidas á adoptar: surgen espontáneamente del derecho y de la obligación de vigilar y garantir el cumplimiento de los contratos de trabajo, de modo que, en nuestro concepto, bastaría, aparte de las precauciones de práctica para asegurar la responsabilidad de quienes solicitan inmigrantes, la preparación de un documento-modelo, que sirva en los juicios á que pudiera dar lugar el desconocimiento de la obligación contraída.

REVOLUCION DEL PARAGUAY

EL GOBIERNO Y LA PRENSA ARGENTINA

TROPELIAS GUBERNATIVAS

Argentinos obligados á batirse

DESPOJO DE SUS PROPIEDADES

PROMESAS DE INDEMNIZACION NO CUMPLIDAS

FUSILAMIENTO DE UN URUGUAYO

LAS EJECUCIONES DE CAI PUENTE

EXPLICACION MINISTERIAL

APERTURA DEL CONGRESO

MENSAJE DE JARA

LA POLITICA Y LAS FINANZAS

EL FONDO DE CONVERSION

INFORMES TELEGRAFICOS

(De un enviado especial)

EXCESOS DE LA PRENSA OFICIAL

Asunción, Abril 2 — (Trasmitido por telégrafo desde la oficina argentina de Formosa)—El órgano del coronel Jara, "El Monitor", publica un violento artículo contra LA PRENSA, por el hecho de que sus informaciones y juicios no son concordantes con los deseos del gobierno.

Entre otras cosas que no merecen mencionarse, dice:

"Mala orientación es la de este diario, por otra parte, si se pretende que su criterio influya en la buena amistad que mantiene nuestro país y nuestro gobierno, con el de la Argentina. La verdad, no ha de cubrirse el rostro por mucho que cada 24 horas aumente el prestigio popular del colega."

La opinión ilustrada de la Asunción, especialmente los extranjeros, censuran la actitud del diario oficial, y se felicitan de que órganos de opinión como LA PRENSA, encaren estos problemas con la imparcialidad y la energía que las circunstancias imponen.

Entienden estas personas, que el coronel Jara se extravía cada vez más en su posición de gobernante, y por la propaganda del diario que prestigia su política, redactado por extranjeros asalariados, pues entre sus redactores sólo figura un joven paraguayo.

Los demás diarios, redactados por paraguayos de vasta ilustración, como los doctores Isasi y Sosa, secundan la propaganda de LA PRENSA, aconsejando á los hombres del gobierno que orienten su conducta para bien del país y honor de la civilización americana.

LA PRENSA es el diario de mayor circulación en el Paraguay, y sus artículos son leídos y comentados en todos los círculos.

LA PROTESTA CONTRA LOS CRIMENES

Han causado sensación los telegramas del ex presidente, general Ferreira, y de su ex ministro, señor Adolfo Soler, así como de otros paraguayos y argentinos, que protestaban por el fusilamiento de prisioneros.

El ministro de Guerra, comandante Goiburu, publica en el diario oficial la reseña histórica de la revolución, y entre otras cosas, cuenta lo que se refiere á los fusilamientos en el campamento de Cai Puente.

Se supone que en el curso de su exposición narrará oficialmente la forma cómo fué muerto el señor Adolfo Riquelme y los demás compañeros prisioneros.

Según la referencia del documento oficial, en Cai Puente, varios soldados pretendieron pasarse á las filas revolucionarias, y el comandante Goiburu ordenó que los trajeran á su presencia, y nombró los consejos de guerra para juzgarlos, los que dictaron las sentencias correspondientes.

Agrega que aquellos fueron presididos por los capitanes Tomás Mendoza y Aureliano Gómez, y que después de llenados los trámites legales, fallaron, condenando á los civiles Galeano y á sus desertores, á la última pena.

Se cumplió la sentencia y se dispuso que las ejecuciones fueran presenciadas por las tropas, en rigurosa formación, con el fin de que sirvieran de saludable lección para lo sucesivo.

Cuando todo estaba dispuesto, el ministro de Guerra, dirigiéndose á los soldados, les explicó las causas que habían motivado aquel duro extremo, del que se condolía como hombre, pero que, como militar, con mando de fuerzas en momentos de guerra y como magistrado al servicio de la nación, tenía el deber de hacer cumplir la disciplina en homenaje á los altos intereses de la patria.

"Los momentos que precedieron —agrega textualmente el documento— al minuto trágico fueron de una imponencia tal, que causó honda impresión en todos los circunstantes".

Una vez cumplida la sentencia, las tropas desfilaron ante los cuerpos de los ajusticiados y fueron á ocupar otra vez sus sitios respectivos en los campamentos, mientras unos cuantos hombres daban sepultura á los cadáveres, en el mismo lugar de la ejecución.

"La dura lección, dice el ministro, fué aprovechada. Desde ese momento se consolidó la disciplina en una forma tan incorruptible, que se aseguró para siempre la fiel observancia de todos los deberes y obligaciones que competen al militar, sin peligros de arrastrar las consecuencias de otras defecciones".

Esto dice el ministro de Guerra.

EJECUCION DE UN URUGUAYO

Como se me informara que el señor Cibils, uno de los fusilados, era ciudadano uruguayo, me apersoné al diplomático de ese país, señor Silva, y Artuña, para saber si la representación de su gobierno había intervenido en favor de su compatriota.

Me dijo que, efectivamente, el señor Cibils era uruguayo, y fué sacado por la fuerza de un comercio en Yuty, desde cuyo punto le había telegrafiado el padre de la víctima, reclamando la protección de la legación.

Entablada la gestión, obtuve que el ministro de Relaciones Exteriores ordenara la libertad de Cibils, y así se hizo, según carta que recibió, agradeciendo la mediación, de manera que no se explica que en un documento oficial el ministro de Guerra, le dé por fusilado, lo que hace suponer que se tuvo esa intención.

ARGENTINOS ATROPELLADOS

Evidentemente, el gobierno cometió abusos con los ciudadanos argentinos en el desesperado reclutamiento de soldados para organizar los batallones.

Un mayor, Sosa, que organizó las fuerzas á inmediaciones de Trinidad, no demostró el menor respeto por los documentos que exhibían los ciudadanos argentinos, y hemos tenido oportunidad de visitar en el hospital de sangre, á Nicasio Aquinos, joven argentino, cuyas protestas no fueron escuchadas por dicho jefe, y lo incorporó al ejército.

Aquino se vió en la necesidad de pelear en Cai Puente y Villa del Rosario, defendiendo causas por las cuales no tenía interés, y así expuso su vida en dos combates, y sólo resultó herido en una pierna.

En Luque tomaron también al ciudadano argentino Cornelio Aguirre, quien logró escaparse después.

Eusebio Blanco, de Bella Vista (Corrientes), arreaba 73 mulas, que importan la suma de 36.500 pesos paraguayos, y le fueron quitadas por los gubernistas.

El cónsul general argentino, señor Díaz Valdez, ha gestionado personalmente en forma amistosa, el arreglo de este asunto, y no obstante las reiteradas promesas de pago hasta ahora ese ciudadano continúa perjudicándose en la Asunción, esperando que le hagan la justicia de devolverles lo suyo.

A otro argentino que también se presentó al consulado se le incautaron de la casa con que trabajaba y se encuentra ahora sin poder ganar el pan de sus hijos, pues tendrá también que esperar un largo trámite diplomático para que el gobierno le indemnice.

EMIGRACION AL EXTRANJERO

Numerosos hijos del país que han formado parte de la guardia nacional y asistido á luchas sangrientas, han manifestado que se ausentarán de la república porque no quieren ser nuevamente víctimas de las convulsiones armadas.

APERTURA DEL CONGRESO

Asunción, Abril 2 — Se llevó á cabo la apertura del Congreso é inauguración del período de sesiones ordinarias, lo que constituye el tema del día.

A las 9 a. m. llegó el cuerpo diplomático y consular, que tomó asiento en el recinto del Congreso. Ocupaba el primer puesto el decano de los ministros, señor Martínez Campos, representante de la República Argentina.

En la primera fila estaban los senadores y algunos diputados.

Los bancos de los diputados y senadores radicales, amigos del ex presidente Gondra, estaban desocupados.

La sala de sesiones y las galerías son estrechas, y esta falta de espacio determinó la aglomeración de gente en la barra.

A la izquierda tomaron asiento los miembros del gabinete, el obispo monseñor Bogarín, el clero y los miembros del ejército.

En el centro estaba el contraalmirante O'Connor y los jefes y oficiales de la marina argentina y brasileña, uniformados de gala.

El presidente Jara entró al recinto con uniforme militar y la banda á través del pecho, y ocupó la presidencia. Tenía á derecha é izquierda á los presidente del Senado y de la Cámara de Diputados.

A la llegada del primer magistrado una banda del ejército ejecutó el himno, y el batallón 2o. de infantería formado frente al parlamento, presentó las armas.

MENSAJE PRESIDENCIAL

El presidente inició la lectura del mensaje diciendo:

En este día memorable de nuestra historia política, os saludo y os felicito, señores representantes del pueblo, por el restablecimiento del orden y la paz en los puntos de la República en que fueron alterados por la revuelta, y me siento íntimamente halagado por el éxito, que ha demostrado el criterio sano del país que ha sabido enaltecer con su adhesión los prestigios de la autoridad, pues cuando vió que el extravío de las pasiones desbordadas amenazaba destruir con la anarquía nuestros más caros patrimonios, siempre inalienables y sagrados, intentando arrebatar á la industria los beneficios de la libertad y los privilegios legítimos de la civilización, condenó sin reserva la aventura y contribuyó eficazmente á vencer á los alzados.

Es de mi deber daros cuenta de las causas que prepararon mi exaltación á la primera magistratura.

La prolongada expectativa política que como vosotros lo sabéis, tuvo su desenlace tranquilo y definitivo el 17 de Enero, venía preocupando la atención pública de tiempo atrás con repetidos síntomas de injustificada desarmonía.

Era ya inútil buscar en los falsos acomodamientos las bases rotas del equilibrio moral y político del gobierno, y fué en esta emergencia cuando, inspirado por sentimientos de sincero patriotismo, creí de mi deber buscar una solución, la más pacífica posible, que propendiese á armonizar las distintas tendencias políticas, dentro del orden de cosas inauguradas el 2 de Julio de 1908.

Pero, desgraciadamente, mis esfuerzos se estrellaron en la obstrucción invisible de algunos que fueron mis compañeros de causa, quienes, negándose á todo avenimiento racional, y no pudiendo conseguir sus fines, creyeron más oportuno romper de una vez los vínculos que nos unían, enviando, en consecuencia, el señor Gondra, su renuncia al Congreso.

Todo lo demás lo hicisteis vosotros, libre y espontáneamente. Vuestros votos soberanos me designaron para llevar las insignias gloriosas del mando supremo de la República.

Mis propósitos al tomar las riendas del gobierno se encuentran consignados en las declaraciones que formulé en este augusto recinto, y en el manifiesto que dirigí al pueblo en aquella ocasión, y que vosotros conocéis.

Inicié mi gobierno organizando un gabinete que mereció el aplauso de propios y extraños; pero la ambición no satisfecha, que acechaba implacable en la sombra, en complicidad con la traición irredimible, hizo á mi gobierno, á los cuarenta días de establecido, una revolución insensata y cruenta, herida de muerte en su gérmen por la falta absoluta de justificación y ambiente.

Organizada rápidamente la defensa de las instituciones con el llamamiento de la guardia nacional activa y la reserva, se enviaron inmediatamente expediciones á diversos puntos del territorio agitado por la insurrección.

¡Quiera Dios que sangre tan noblemente derramada en los combates de Cai-Puente, Limpio y Rosario, sirva de sabia enseñanza para el futuro, redimiéndonos de nuestros errores pasados, y extendiendo un velo de generoso olvido sobre las disensiones presentes!

Esta rebelión no fué sino una enfermedad de los espíritus. El pueblo de la nación y los soldados fieles, se pusieron de pie y la sofocaron. Quedó así demostrado que nada hay dentro de la nación, superior á la nación misma, y que las minorías oligárquicas, por más que amotinen ejércitos, serán vencidas por la razón madura y el brazo fuerte de los pueblos.

El desenlace fué muy rápido, y á los setenta días de haber iniciado mi administración, puedo aseguraros, señores representantes, que la guerra ha concluído, la paz se encuentra firmemente consolidada, y la voluntad nacional se ha manifestado triunfante en los comicios y en las batallas.

Soldados y jefes, pueblo y gobierno, todos cumplieron con su deber. Se ha vencido y se ha pacificado, y no importa que á estos rendimientos recios y sangrientos, sucedan horas de laxitud, porque á su mismo amparo y por la reacción natural las grandes energías colectivas, incuban los gérmenes de los grandes destinos venideros.

Vosotros que sois representantes genuinos del pueblo, lo sabéis.

Hay ochocientos mil paraguayos que reposan confiados en el presente, mirando sin alarmas el porvenir, y yo mismo he querido dar ante propios y extraños testimonio evidente de esta verdad dejando el asiento del gobierno y trasladándome sin temores al teatro mismo de la lucha, para compartir con los abnegados servidores de la ley las penurias de la ruda campaña.

El progreso moral y material de los pueblos ha sido siempre el adelanto.

A pesar de las dificultades de la época, y las resistencias que el gobierno ha encontrado en su camino, han sido dominadas por la fuerza de la razón cuando ha sido posible ó por la fuerza de las armas puestas al servicio del derecho, cuando ha sido absolutamente indispensable. En verdad, presento á la República tranquila, vencida la revuelta y á los pueblos pacificados, prontos ya á reanudar sus proficuas labores dentro de la normalidad institucional.

El anhelo predominante de mi alma, vosotros no lo ignoráis, ha sido: restablecer los vínculos rotos de la unidad de la familia paraguaya por una reconciliación leal y sincera, que ofreciese las más bellas garantías contra todas las contingencias de la suerte y del tiempo, porque la razón y la práctica, de las cosas públicas me han demostrado que la espada de un militar honrado debe ser instrumento de una idea, y apoyo de un principio político.

Todos mis actos han tendido á llenar esta viva aspiración, sin que ajenos enconos me exasperasen, sin sentir debilidades que pudieran comprometer el éxito ambicionado. Y si hasta este momento una halagadora realidad no se me ha puesto aún frente al ideal perseguido, es porque los primeros impulsos son insuficientes para destruir hondos y antiguos prejuicios y derribar intolerancias partidistas que resisten implacables á la evolución moral y material de las sociedades.

Terminó diciendo:

Y para concluir, señores representantes, debo deciros algo que me atañe personalmente. Ni la generosidad sin tasa usada con mis amigos y enemigos, ni las libertades concedidas al pueblo, de acuerdo con las leyes, ni las facilidades otorgadas á todos para impulsar el trabajo y propender al progreso común, han impedido que la calumnia tratara de empañar mis intenciones, de cuya pureza mi conciencia y la patria son testigos. Y tengo la satisfacción de repetir con un estadista americano, estas palabras, pronunciadas en análogas circunstancias. Después del "sic soper tiranis" aplicado á Lincoln al clavar el puñal en su pecho, y del incendio de París á petróleo, por la comuna, en nombre de la libertad, los gobiernos honrados é inteligentes tienen un refugio contra la calumnia en la enflexible lógica de la historia, que es justicia divina de la tierra. Quedarán, pues, libradas á la posteridad mi conducta y mi labor de gobernante.

Recordó á las naciones hermanas, que en los momentos álgidos de la lucha habían hecho acto de presencia con sus naves de guerra en aguas paraguayas particularizándose con la escuadrilla argentina, á cuya nación dijo que le debía especial gratitud por haber proporcionado gentilmente sus elementos de sanidad para curar heridos del combate de Villa del Rosario.

Se ocupó de la reorganización del ejército y la marina, diciendo que era preciso adquirir armamento, no solamente para reprimir los desórdenes internos, sino para colocar al país en condiciones de repeler cualquier agresión internacional.

Dijo que sometería á la consideración del congreso, diversos proyectos de ley, para crear en la institución armada la carrera militar, estableciendo una escala de ascensos, retiros, etc.

Elogió la bravura de los militares que actuaron en la última revolución en defensa de las instituciones á quienes recomendaba á la consideración de la nación, por haber cumplido con su deber.

En el capítulo referente á la instrucción pública, expresó su anhelo, de celebrar el centenario con una completa reorganización de la enseñanza primaria, dotando á las escuelas de edificios propios y de otros recursos para perfeccionar la instrucción del pueblo.

Dijo que se reabriría la escuela de agronomía, la Facultad de Medicina y los demás establecimientos de educación clausurados con motivo del movimiento.

Citó conceptos de Avellaneda á propósito del acercamiento entre los hombres y los pueblos, agregando que la política de su gobierno sería de aproximación y de concordia con las naciones amigas.

Al referirse á la cuestión de límites con Bolivia, manifestó que el trámite diplomático vendrá á resolver el asunto dentro del espíritu de justicia y fraternidad que alentaban á los gobiernos de ambas naciones.

Las relaciones diplomáticas, hace largo tiempo interrumpidas, con motivo de discusiones de política interna, serán inmediatamente restablecidas, y al efecto, el gobierno se ocupa en reorganizar el cuerpo diplomático.

Dijo también que presentará al Congreso un proyecto de ley tendiente á favorecer á las familias de los caídos en la última revolución, en las filas del ejército nacional.

Las dificultades con que tropecé para conseguir el texto del mensaje, pues sólo se dispone del original que leyó el presidente, me impide trasmitir las cifras relacionadas con la hacienda pública.

El presidente da cuenta del estado de las finanzas nacionales, detallando la situación en que se encuentran la deuda pública, los fondos de conversión, etc.

Al ocuparse del Banco Agrícola, dijo que por razones de fuerza mayor, impuestas por la necesidad de conservar el orden, el Ejecutivo se había visto en la necesidad de disponer de los fondos de esa institución, y que procuraría restituir á la brevedad posible para que el Banco continuara llenando las necesidades del agricultor, ayudándolo para el desenvolvimiento de las faenas agrícolas, que tanto beneficio reportan al país.

Terminada la lectura del mensaje el presidente del gabinete y el cuerpo diplomático pasaron á la terraza del Congreso, que da frente al río, y se bebió una copa de champagne.

En seguida se efectuó el desfile de las tropas y se dió por terminada la ceremonia.

IMPRESION PUBLICA

El mensaje presidencial fué recibido con frialdad, y muy escasos aplausos se escucharon al terminar su lectura.

Indudablemente, se hallaban ausentes gran número de congresales, y si no hubiera sido la presencia de los numerosos jefes y oficiales de las marinas argentina y brasileña, más butacas habrían permanecido vacías.

Esta sociedad está todavía bajo la impresión de los sucesos últimos, y en tan corto tiempo no puede disiparse la honda conmoción sufrida.

El lunes á las ocho de la mañana tendrá lugar la primera sesión ordinaria de la Cámara de Diputados, en la cual se discutirán las actas de las elecciones por Catedral y Recoleta.

EL PERIODISMO BOLIVIANO

SU DESENVOLVIMIENTO

"La Prensa", de Oruro, trae en su número del 11 de Marzo, una curiosa reseña histórica de la prensa boliviana y de su desenvolvimiento desde la fundación de esa república, por Bolívar. La reseña de que tratamos ha sido extractada de los índices del bibliógrafo don Gabriel René Moreno, que dejó renombre literario apreciable; y según ella, el primer periódico que vió la luz pública en Bolivia fué "La Gaceta de Chuquisaca", fundada el 30 de Junio de 1825, y de la cual sólo salieron nueve números.

Vino en seguida, "El Cóndor de Bolivia", que apareció el 12 de Noviembre del mismo año, el cual duró tres años, editándose semanalmente.

En Sucre aparecieron en 1827 dos periódicos: "El Cóndor", ya nombrado, y "El Mosquito"; en 1828 hay que recordar "El Nacional de Bolivia" y "La Crónica de Charcas".

"El Eco de la Paz" se publicó en la ciudad de ese nombre el mismo año. "El Illimani" y "El Iris de la Paz", vinieron un año después. El segundo duró cerca de veinte años.

En 1829 contó Chuquisaca con "El Centinela del Illimani" y "El Boliviano". En 1839, diez años más tarde, se agregaron á los periódicos de Chuquisaca y La Paz, "El Adulador", "El Potosí", y "El Potosí Libre". En Oruro se fundó el año ya dicho "El Amigo del Pueblo", "homónimo del de Marat", dice el articulista de "La Prensa".

"Columna de Ingavi" fué un interdiario que vió la luz en Sucre en 1842, época en la cual aparecía también "El Filántropo".

En 1841 se fundó "La Gaceta del Gobierno", que salía tres veces cada semana, como "El Restaurador de Chuquisaca". El primer periódico de Cochabamba, se tituló "El Correo del Interior", y comenzó sus labores en 1841.

El 1o. de Mayo de 1845 dió su primer número "La Epoca", que duró hasta 1857. Llegó á dar 2.692 números y reapareció en 1866, publicándose como órgano oficial hasta 1867.

El primer diario fué "El Grito de Libertad", establecido en 1847. "El Prisma" se publicaba también diariamente. "El Anatema Nacional", de Sucre, fué otro diario de la época.

El año 57 se publicaron "La Razón" y "La Armonía", en La Paz. Este fué reemplazado por "La Esperanza", que vivió tan corto tiempo como el anterior. "El Industrial", diario, apareció en 1858. En 1862 publicó el señor Baptista "La Reseña", y don Severo Fernández Alonso, nombrado hace poco ministro de Bolivia en Buenos Aires, sostuvo en Tarija el quincenal de literatura "El Pueblo".

En Macha, en 1866, se editó "La voz de los libres"; en 1869, "El Tren". En Tarata se publicó "La Prensa" en 1870. En Santa Cruz, en 1871, "El Independiente" y "El Oriente". En Antofagasta, en 1872, "El Caracolino". En Caracoles, en 1873, "La Mariposa del desierto". En Chuluncani, en 1877, "El Junqueño". En Trinidad, en 1878, "La Patria". En La Paz, en 1872, "El Diario de Noticias". En Sucre, en 1874, "La Crónica", también diario. En La Paz, en 1877, "El Ferrocarril", diario. En Cochabamba, en 1877, "El Heraldo", diario que dura aún. En La Paz, "El Comercio". En Tarija, en 1878, "La Estrella de Tarija". En Sucre, en 1879, "La Industria".

Durante la época de la guerra del Pacífico, casi todos los periódicos y diarios dejaron de publicarse. En 1883 reaparecieron ó se fundaron, "El Deber", "El Imparcial" y "La Razón", en La Paz; "El Día", en Sucre "El Comercio", en Cochabamba (fundado en 1894); "El Correo del Plata", en Santa Cruz (1899); mucho después, "El Tiempo", en Potosí.

Actualmente existen en La Paz: "El Comercio de Bolivia", "La Tarde", "El Tiempo", "La Epoca" "El Progreso" (interdiario), y "La Defensa", semanal.

En Oruro: "La Prensa", "El Industrial" y "La Nación".

En Sucre: "La Mañana", "La Capital" y "La Industria" (interdiarios).

En Cochabamba: "El Heraldo" y "El Ferrocarril".

En Tarija: "El Pensamiento" y "El Trabajo".

En Potosí: "El Tiempo" y "La Propaganda".

En Santa Cruz "El Diario Popular".

En Trinidad: "La Democracia" y "El Boni".

En Uyuni: "El Comercio" y "El Eco del Pueblo".

En Tupiza: "El Chorloque".

En Torata: "La Crónica".

En Banres: "El Porvenir de Banres".

Algunos de esos diarios, como "La Prensa", "El Heraldo", "El Comercio de Bolivia", "La Tarde" y "La Epoca", tienen buenos servicios y están escritos con tino, si bien, á veces, con cierta viveza en las expresiones, que podría atenuarse con algún estudio de ciertos asuntos delicados, como los que tienen relación con el mundo internacional.

Por lo demás, se ve en los periodistas bolivianos el afán plausible de modernizar sus periódicos y de llevar al campo severo de la discusión todas aquellas cuestiones que en otros tiempos produjeron la división de la familia nacional y las convulsiones armadas, que, según parece, han desaparecido en ese país para siempre.

LANCES PERSONALES

Como regla general de criterio, somos parcos en la información, cuando no la omitimos en absoluto, de los lances personales en su período de tramitación. Por eso no hemos dado noticia de las provocaciones á duelo, hechas anteayer al señor Publio C. Massini, á consecuencia de un incidente personal que las partes no han llevado al conocimiento del público.

El primero de ellos fué formulado por el doctor Enrique García Merou y señor Norberto de la Riestra, en representación del doctor J. A. Centurión, quienes se entendieron con el doctor Manuel Carlés y señor Fernando Gowlan, padrinos del señor Massini.

Al canjearse los poderes, los representantes del señor Massini observaron formalmente que la carta-poder de los señores García Merou y de la Riestra, está concebida en términos inusitados é inaceptables, por cuanto califica actos del señor Massini, arrogándose facultades que corresponden únicamente al tribunal de honor constituído por los padrinos, atribuciones que los últimos deben mantener en toda su integridad, en amparo de la institución del duelo y de su propia personalidad. Fué anotada, además, como vicio de dicho documento, la limitación de los poderes amplios que inviste el tribunal del duelo. En consecuencia, declararon que no podían dar curso al incidente mientras no se modificase la carta, de acuerdo con los principios que rigen la materia.

En seguida se procedió á labrar el acta, en la que constan, bien puntualizadas, las observaciones consignadas.

Esas actuaciones tuvieron lugar anteanoche: en el día de ayer no ocurrió ninguna novedad.

En cuanto al segundo lance, de hecho está subordinado á la tramitación del aludido, que tiene la preferencia en el tiempo.

LOS REMATES DE AYER

El éxito de los remates de propiedades raíces realizados ayer, da tema para repetir lo que en día análogo dijimos en la semana última, ó sea, que es exponente de la situación económica. En el sitio oportuno se registra el resumen de las operaciones concluídas bajo el martillo.

El número y la calidad de los concurrentes á los remates, dan, además, una nota de rigurosa actualidad, lisonjera para el gremio de rematadores y satisfactoria para el sentido moral de la sociedad.

El mercado de inmuebles, pues, demuestra su solidez y su perfecta normalidad.

NOTICIAS VARIAS

Los incendios en la aduana y la Liga de Defensa Comercial

Como se recordará, hace algunos días, el Ministerio de Hacienda concedió autorización para que delegados de la Liga de Defensa Comercial, intervinieran en el arqueo que actualmente se practica en los depósitos de la aduana.

En vista de esta resolución, la referida asociación ha dispuesto reunirse hoy, á las 4.30 de la tarde, para cambiar ideas sobre los procedimientos que deberán seguir los delegados que asistan á la tarea, para cumplir debidamente con su cometido y llevar al comercio la tranquilidad y sosiego á que aspira.

Homenaje al doctor Alsina

Los miembros que componen la comisión del homenaje con que se proyecta honrar la memoria del doctor Adolfo Alsina, celebrarán una reunión esta tarde, á las 4, en el local de la secretaría general, calle Florida número 319.

Las ferias francas de ayer

Por segunda vez funcionaron ayer dos ferias francas en el mismo día, la de la calle Senguel y Almirante Brown y la de Rivadavia entre Concordia y Campana, y á ambos locales concurrieron vendedores y compradores en gran número.

En la feria de la Boca se hicieron las siguientes ventas:

Aves 4.180 cabezas, huevos 470 docenas, factura de cerdo 730 kilos, carnes; de novillo 2.000 kilos, de ternera 3.060 kilos, de ovino 640 kilos; fruta 5.980 kilos, verdura 8.360 kilos, pescado 170 kilos, pan 370 kilos, yerba 400 kilos, leche 380 litros, manteca 1.100 panes.

En cuanto á la feria franca de Floresta, las ventas realizadas ayer alcanzaron las siguientes cantidades:

Aves 2.100 cabezas, huevos 300 docenas, factura de cerdo 300 kilos, carnes: de novillo 1.000 kilos, de ternera 700 kilos, de ovino 690 kilos; fruta 4.500 kilos, verdura 21.500 kilos, pan 140 kilos, pescado 400 kilos, leche 230 litros, manteca 1.200 panes de 100 gramos.

A beneficio de una educadora enferma

Para la suscripción iniciada por la Liga de Maestras, á beneficio de la educadora señorita Funes, recibimos las siguientes cantidades:

Del señor Jenicovich, por dos personas, 9 pesos; María L. T., 1; María F. P., 1; María L. G., 1; María D. S., 1; María A. B., 1; María E. B., 2; Celina G. 2; I. L. R., 1; C. Miniello, 2; D. R. de Fonseca, 5. Total, 21. Total general, 678,70 pesos.

EL CINCUENTENARIO ITALIANO --- LA GRAN MANIFESTACION DE AYER

VARIAS DECENAS DE MILLARES DE CONCURRENTES FORMAN LA GRANDIOSA MANIFESTACIÓN

ENTUSIASMO INDESCRIPTIBLE—ITALIA Y LA ARGENTINA SON VIVADAS JUNTAS

La juventud toma una importante participación en el acto

EN LA PLAZA MAZZINI -- ELOCUENTES DISCURSOS

LA MANIFESTACION EN LA AVENIDA DE MAYO, AL PASAR POR FRENTE A "LA PRENSA" Y A LA MUNICIPALIDAD

La manifestación cívica celebrada ayer tarde en esta capital por la colectividad italiana, con la entusiasta adhesión argentina, resultó un acontecimiento digno de la fecha gloriosa que se conmemoraba.

La enorme columna de manifestantes, agitada por sentimientos de veneración á las excelsas figuras de la revolución emancipadora de Italia, exteriorizaba en su imponente magnitud cuán fuerte es el amor de los pueblos por la libertad, y cuán imperecedera su gratitud hacia los que la sirven en cualquier época de la historia y en cualquier punto del planeta.

Los triunfos de la libertad, son triunfos de la civilización, triunfos de la humanidad, que favorecen la causa de los derechos del hombre y de las naciones; tan vieja como el mundo, y en holocausto de la cual se ha derramado tanta sangre sobre la faz del planeta.

La victoria de la libertad en Italia labró la felicidad de muchos pueblos, y dejó la enseñanza de lo que es capaz el sentimiento de la nacionalidad, indestructible por la mano del tiempo y de las fuerzas extrañas. Avocado á aquella época, con la escena de la revolución reconstruida ante los ojos de la imaginación, el mundo italiano ha victoreado con justo orgullo á los progenitores de su unidad nacional. Y al hacerlo en esta capital, ha escuchado los vítores argentinos por la felicidad de Italia, confundidos en entusiasta demostración de cariño, con los vítores italianos.

Resultó así la imponente manifestación de ayer, un himno de confraternidad ítalo-argentino cantado en los talares de la patria lejana: un himno á sus triunfos del pasado, á su grandeza del presente y á su brillante porvenir.

LA FORMACION DE LA COLUMNA

Según lo convenido de antemano, á las 2 de la tarde se encontraban formadas en la Avenida de Mayo, desde Bernardo de Irigoyen hasta la plaza del Congreso, las sociedades que debían formar la columna de la manifestación.

El aspecto que la Avenida presentaba era hermoso. Una enorme multitud hormigueaba en la calzada, compacta, y por sobre el hervidero humano, rompiendo la monotonía de lo uniforme, el flamear de las banderas, levantadas en alto, ponía su nota pintoresca y tonante. El entusiasmo era enorme.

Después de impartidas las órdenes del caso, y cuando los directores de la manifestación tuvieron conocimiento de que todo estaba listo, á la hora fijada, la columna se puso en marcha. Eran las 3 de la tarde.

LA COLUMNA EN MARCHA

Un agudo toque de clarín, dado por un trompa del escuadrón de seguridad, puesto á las órdenes de los organizadores y directores del acto, fué la señal que puso en movimiento á la enorme columna.

La marcha comenzó en perfecto orden y acompasadamente, por la parte de la Avenida correspondiente á la acera de los números impares.

Los manifestantes formaron la columna de ocho en fondo, por lo general, aunque hubo partes en que este número llegó hasta doce.

El avance, iniciado como acabamos de decir, fué creciendo, y cuando la cabeza de la columna había llegado á la calle Tucuarí y Avenida, todos los manifestantes, que se extendían á lo largo de varias cuadras, estaban ya en marcha, al son de numerosas bandas de música.

El desfile se hizo en este orden:

Encabezaba la columna, detrás de una sección del escuadrón de seguridad, un automóvil, en el que iban los organizadores del acto. Seguían la fanfarra del escuadrón y una sección de este cuerpo, al mando de su jefe, el coronel Picabea, y luego la banda de policía, los bomberos voluntarios de la Boca y el batallón escolar italiano. Cerrando la marcha de esta primera sección, rodaba una hermosa carroza, tirada por cuatro caballos, en la que iban, entre flores y cintas, las coronas de Reducci delle Patrie Battaglie, Reducci Garibaldine y Fratellanza Militare.

La segunda sección de la columna era encabezada por el comité ejecutivo de la manifestación. En la primera fila, el ministro de Italia, en el centro y á su lado, el señor Basilio Cittadini y el doctor Alejandro Tedeschi; y luego los señores Cayetano Devoto, Tito Luciani, César Viale y muchos otros.

A continuación del comité ejecutivo marchaba el comité de la juventud, en cuya primera fila, en el centro, iba el doctor Estanislao S. Zeballos, quien llevaba á su derecha al señor Luis A. Malepiate, presidente de dicho comité.

Luego marchaban las siguientes sociedades, todas ellas con banderas y bandas de música:

Liga Trentina, Círculo Italiano, Marina Mercante Italiana, Hospital Italiano, Sociedad del Patronato y Reimpatrio, Cámara de Comercio Italiana, Protezione Asilo d'Infanzia, Tiro á Segno, Dante Alighieri, Societé Geográfica, Canottieri Italiani, Loggie Massoniche, Liga libero pensiero, Societé Repubblicane, Lago di Como, Unione é Benevolenza, Femiille Nazionale Italiani, Colonia Italiana, Unione Operai Italiani, Colonia Italiana, Patria é Lavoro, Italia Unita, La Previdenza di Floresta, Società Verdi, Ligure di Mutuo Soccorro, Società della Boca, Società delle Provincie, Margherita de Savoia, Maschile e Femenile di Belgrano, Italia, XX Settembre, Unione Meridionale, Cuochi, e Cousenieri, Voghorere di Beneficenza, Nuova Italia, Italo Argentina Feminile, Cristoforo Colombo, Unione Operai Italiani di Villa Urquiza, Giuseppe Garibaldi, Cavour, Trionfo Ligure, Camillo Benzo di Cavour, Società Veneta Humberto I, Roma, Indipendenza, Volturno, Lago Maggiore, Unione Gregoriana, Nuova XX Settembre, Mario Pagano, Democrática Italiana, Pietro Toselli, La Patriottica, Centro Beneficenza, Vittorio Emanuele III, Gaetano Donizetti, Marconi, Centro Bresciano, La Emiliana Fratellanza Artigiana, Galileo Galilei, Risorgimento Italiano, Petrucelli della Gattina, La Giovine Italiana, Stella Polare, Marchigiani G. Leopardi, Vittorio Emanuele III, Círculo Napolitano Abruzzo, Operai Italiano de Villa Devoto, Humberto I, de Villa Urquiza, y la Floresta, Eppur si muove.

EL DESFILE

El entusiasmo, que reinó durante el acto del desfile fué enorme. La multitud aplaudía y vivaba, sin cesar á la Argentina y á Italia, al rey, á los hombres que consolidaron la unidad, y á los acontecimientos culminantes que jalonearon el hecho, cuya conmemoración se festejaba.

A cada viva entusiasta, la multitud respondía unanimemente y coronaba su grito jubiloso con una atronadora y prolongada ovación.

Frente al edificio de LA PRENSA, la columna se fué deteniendo gradualmente, para vivar á este diario, mientras las bandas dejaban oir los acordes de las músicas predilectas del pueblo italiano. Desde los balcones de nuestro edificio, ocupados por numerosas personas, se contestaba, entusiastamente, á esos vivas y se retribuía el aplauso con el aplauso.

Durante todo el recorrido, las banderas que matizaban la columna no cesaron un instante de moverse á diestra y siniestra, respondiendo á los vítores con que, por todas partes, se saludaba el paso de los manifestantes.

Desde muchos balcones, en la Avenida y en el Paseo de Julio, se arrojaron flores sobre los estandartes y las banderas, en forma, á tal punto entusiasta, que emocionaba de verdad.

LA COLUMNA DE LA JUVENTUD

La nota culminante del entusiasmo fué dada por la juventud. El desfile de los estudiantes fué hecho en medio de una ovación interminable, de la cual compartían el doctor Zeballos y demás caballeros que formaban la cabeza de la manifestación. Las demostraciones á Italia y la Argentina eran colosales.

Al frente de la columna de la juventud marchaba una carroza tirada por cuatro caballos, la cual conducía dos hermosas coronas de flores naturales que fueron depositadas al pie de las estatuas de Mazzini y Garibaldi.

La banda de música militar que debía encabezar la columna de los estudiantes no concurrió, á pesar de la promesa que en ese sentido hizo el Ministro de Guerra y de una nota que dirigió el jefe del gabinete militar al presidente de la comisión Nacional de la Juventud.

Los estudiantes suplieron la falta de la banda con el entusiasmo que mantuvieron durante toda la tarde.

Un grupo de italianos estacionado en el Paseo de Julio, tributó una ruidosa demostración á la juventud argentina.

Durante todo el recorrido de la columna estudiantil las demostraciones de simpatía no cesaron un instante y por todas partes se vivaba á nuestro país, al doctor Zeballos y á la juventud.

EL MINISTRO DE ITALIA

Antes de ponerse en marcha la columna, el ministro de Italia la recorrió en toda su extensión y recibió ovaciones de los manifestantes.

El conde Macchi di Cellere se detuvo frente á la columna formada por la juventud estudiosa y la vivó; ésta respondió en forma elocuente y tributó un sincero homenaje al diplomático italiano.

Después el ministro de Italia fué á ocupar la presidencia del cortejo, en compañía del comité ejecutivo del cincuentenario.

UNA NOTA

Hubo en la manifestación de ayer una nota que no puede pasar inadvertida, y es la que se refiere á la confraternidad ítalo-argentina que ella puso de manifiesto. Porque el entusiasmo á que hemos aludido ya, ha sido compartido, por igual, por argentinos é italianos. Unos y otros han vivado, indistintamente, á las dos naciones vinculadas, ahora como siempre, por lazos muy estrechos. La nota es, pues, simpática.

EN LA PLAZA MAZZINI

De acuerdo con el itinerario fijado, después de recorrer la Avenida de Mayo, la columna tomó por la calle Bolívar, para bajar por la de Victoria al Paseo Colón y seguir por éste y Paseo de Julio á la plaza Mazzini, donde debía disolverse, después de escuchar los discursos de varios oradores.

Llegada la manifestación al último punto indicado, las bandas ejecutaron el himno nacional argentino y la marcha real italiana.

LA TRIBUNA OFICIAL

En la tribuna oficial levantada en la plaza Mazzini, en la parte Oeste que da sobre el Paseo de Julio, tomaron colocación los miembros sobresalientes que actuaron en el acto patriótico de ayer.

El ministro de Italia ocupaba el centro del palco oficial y tenía á su derecha al presidente del comité ejecutivo de fiestas señor Pellerano y á su izquierda al doctor Estanislao S. Zeballos. Seguían después en lugares preferentes, el doctor Tedeschi, el cónsul general de Italia, los señores Terrarosa, coronel Oliveros Escola, señor Eugenio Pini, doctor César Viale, doctor Basilio Cittadini, Antonio Devoto, Pasalacqua doctor Antonio Tarnassi Tomás Devoto, J. Lazio y otros.

El primero en hacer uso de la palabra fué el ministro de Italia conde Macchi di Cellere.

DISCURSO DEL MINISTRO DE ITALIA

Dijo el distinguido diplomático:

El ministro de Italia os agradece cordialmente la manifestación de hoy, jóvenes argentinos, en nombre de todos sus hermanos, de los cuales sabe que es hoy el intérprete fiel.

Entre los italianos reunidos en el nombre de Italia y de Roma, las que han afrontado sin inmutarse sus destinos milenarios; en el culto de las memorias más heroicas que haya en el mundo; en el estremecimiento de esperanzas que afianzan el porvenir pensando en los veinticinco siglos de la historia de su pasado; en el deseo acongojado de la patria lejana, en la grata fruición de que nos parezca menos lejana puesto que vosotros estáis aquí para tendernos fraternalmente las manos, con la mano fraternal de Estanislao S. Zeballos; entre italianos reunidos así, vuestro puesto, jóvenes argentinos, es el puesto de honor.

Quizá cuando vosotros y vuestro querido país hayáis llegado á la madurez, recorriendo con el pensamiento el álbum de oro de vuestras vidas fecundas y recordando esta día memorable, quizá os diréis con legítimo orgullo á vosotros mismos: "honrando en ese día á nuestros huéspedes italianos, en nombre de Italia y Roma italiana, honramos también nuestra juventud, participando de la vida esencial de la humanidad." Y diréis santas palabras, pues la canción secular de Italia y de Roma no se esparce tan solo sobre las cumbres de los Alpes ó á orillas de su triple mar, sino que es el mensaje inmortal de belleza, de justicia y de libertad que Roma é Italia envían bajo todo libre cielo, á toda libre tierra, para todos los espíritus y los corazones libres.

Y á vosotros, italianos, compatriotas míos, absortos en los grandes destinos que fueron, que son y que serán, descienda firme en los corazones alerta la augusta palabra del rey, palabra que tiembla tan sólo en la debilidad de mi voz. Ha sido una gran suerte, la mía, de poder anunciar al soberano en los días pasados, el propósito que llevéis á efecto en esta hora; y en contestación me llegó del ministro de Relaciones Exteriores un telegrama, con el cual me es grato poder iniciar esta inolvidable ceremonia:

"Al ministro de Italia en Buenos Aires: Su majestad el rey, al que impuse de la solemne manifestación que preparan los italianos en Buenos Aires para celebrar el cincuentenario de la unidad nacional, quiere que expreséis, en su nombre, á nuestros connacionales, sus altos plácemes por esta nueva demostración de su ferviente y constante patriotismo, que el tiempo y la distancia no pueden amenguar. Si los italianos en la Argentina no olvidan que es su sagrado deber mantener alto y respetado el nombre de Italia, Italia está orgullosa de que sus hijos lejanos sean dignos de ella".

DISCURSO DEL DOCTOR TEDESCHI

Terminada la ovación con que fueron saludadas las últimas palabras del ministro de Italia, ocupó la tribuna el doctor Alejandro Tedeschi.

A los pies de esta estatua, dijo, que el cincel de un artista genial ha esculpido y que en la belleza de una espléndida obra de arte representa la efigie sagrada del apostol que hizo tanto por la libertad y la independencia de la patria, nuestro pensamiento hecho de recuerdos y de gratitud vuela hasta el escollo de Caprera en la casa del héroe de los mundos, quien aún después de la muerte, enseña la virtud de la paz y de la guerra.

De allá á Santona cerca del sepulcro del hombre de estado que supo ser prudente y audaz, sutil y sincero, sereno y fuerte, y en el congreso subalpino proclamó, primero la existencia del reino de Italia, y después la capital de Italia en Roma, mientras el león adriático estaba bajo el dominio austriaco y gemían las águilas romanas bajo el poder de los papas.

Y nuestro pensamiento sigue y penetra en el panteón de Agrippa, y se acerca á la tumba severa y sencilla del "Re Galantuomo" quien recogió en el campo ingrato de Novara la espada ensangrentada y el cetro quebrado, y los devó triunfalmente á Roma, destruyendo para siempre el poder temporal.

Nuestro pensamiento no para: sería injusto y desagradecido: porque, si bien es cierto que estas cuatro figuras colosales de prohombres de nuestra Independencia se adelantan á los otros, hay otras y muchas, de poetas, de filósofos, de oradores, de estadistas, de guerreros, y hay después el gentío glorioso de los sin nombre, y es para nosotros digna de aprecio, de recuerdos de gratitud, cada gota de sangre derramada por los mártires de las revoluciones que subieron al cadalso ó gimieron en las prisiones, desde el 21 hasta el 70; por los guerreros de cien batallas tanto de las que la suerte les fué favorable como Goito, Pastrengo, Sanmartino, Solferino Marsala, Milazzo, Gaeta, como de las que la derrota afligió la agonía de los que morían como Novara, Lissa, Mentana, Villa Glori.

Recogemos en este día de triunfo, el recuerdo de las palpitaciones de las madres, de las esposas, de los hijos, esperando al hijo, al esposo, al padre que morían lejos de su hogar y cuyos huesos confundidos en la tierra y en la gloria con los de sus camaradas y con los de sus enemigos, nos enseñan á nosotros, que gozamos de libertad por el sacrificio de ellos, el camino del deber y del honor.

El orador agregó:

Hoy es fácil recordarlo; pero, ¡cuántas y cuán grandes fueron las audacias!

¿Que diríamos nosotros si un jefe del gobierno proclamara en el Congreso los derechos de Italia sobre Trento y Trieste? Sin embargo, ese acto de hace 50 años ha sido un verdadero acto de "irredentismo" oficial. ¡Pensad en la Italia de aquel entonces! Incompleta, pobre, con armas insuficientes, con escasos comercios é industrias, pero con el alma llena de entusiasmos juveniles. Y en aquella hora soplaba el valor del ejército regio, que no desmayaba sobre las glorias de la última campaña concluída con el sitio de Gaeta y asombraba la obra sobrenatural de Garibaldi (obra que aun entonces pareció leyenda), el cual con mil hombres salió de Quarto, desembarcó en Marsala y en una marcha triunfal conquistaba el reino de las dos Sicilias y volvía á Caprera, con una bolsa de semillas para sembrarlas en los surcos que él mismo había abierto con las mismas manos, fuertes y generosas, que habían conquistado y regalado un reino de nueve millones de italianos.

Fueron necesarios 9 años para que el sueño de los patriotas se realizara.

Finalmente, los cañones de Cadorna hicieron derrumbar los muros de Roma, que separaban la libertad de la esclavitud de las conciencias; y el libre pensamiento ingresó en Roma, con la escolta de las nobles armas italianas.

Con el año 1870 concluye la época de las guerras. La paz era necesaria para arreglar las finanzas para instaurar la justicia, para fortificar el ejército y la armada, para que surgieran escuelas en todas partes, para que el comercio enriqueciera al pueblo.

El oro acumulado no fué á parar á las arcas: se entregó á la industria manufacturera, facilitada por el descubrimiento de los sabios que, entrado el sable en la vaina, volvieron á los laboratorios y por la riqueza en fuerza motriz hidráulica que sustituye el carbón, del cual Italia carece.

Después de otros párrafos elocuentes, agregó:

Argentinos: el 25 de Mayo de 1910 habéis festejado vuestro glorioso centenario, habéis invocado los nombres de los héroes, de los estadistas que os han dado una patria y habéis invitado á un torneo internacional á todas las naciones del mundo, demostrando á todos, también, que el resultado de vuestro trabajo y el progreso de este país debe su prosperidad y riqueza á los hombres de buena voluntad.

Hoy que nosotros conmemoramos la proclamación de Roma, capital de Italia, me es muy grato y conmigo lo están todos mis connacionales, veros par-

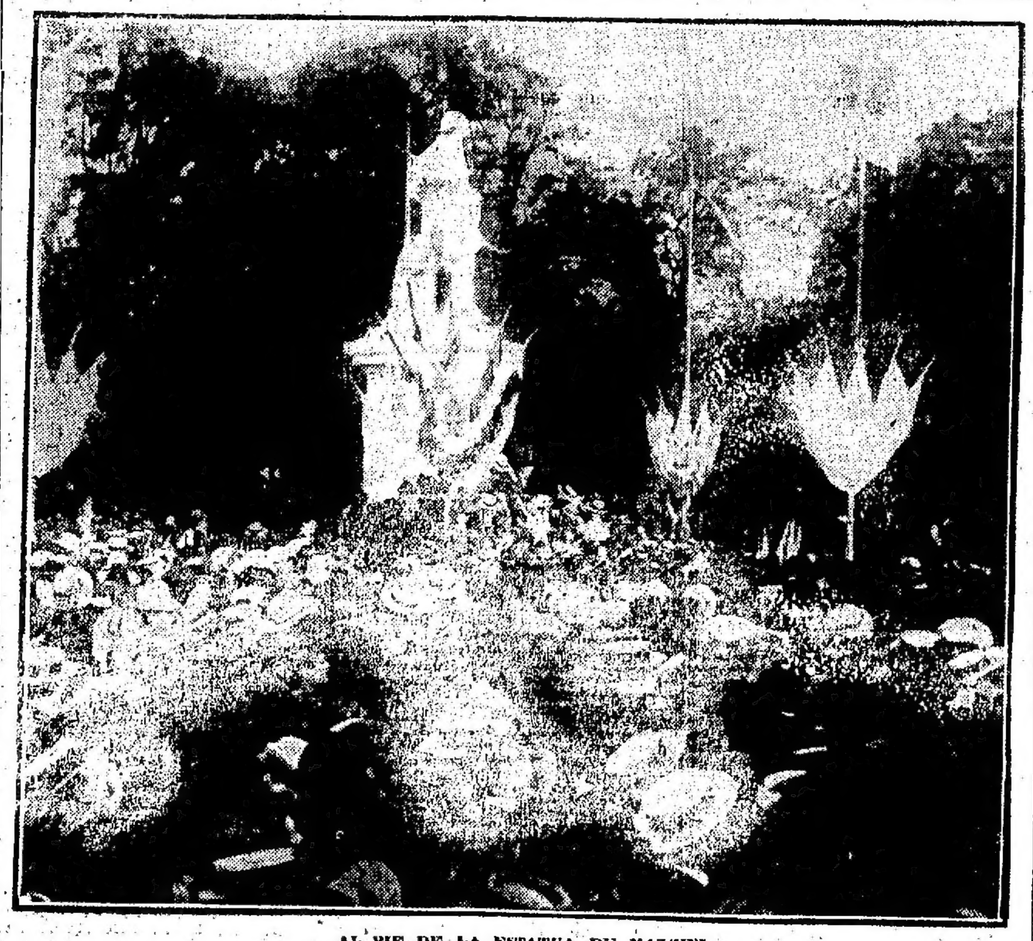

AL PIE DE LA ESTATUA DE MAZZINI

ticipar en nuestra fiesta, especialmente á los jóvenes estudiantes, aquéllos quienes mañana decidirán de la suerte del país, aquéllos á quienes empuja más el corazón que el cerebro, quienes gritan porque así los estimula el deseo, quienes cantan himnos porque los himnos están ya en sus almas.

Vosotros ostentáis sobre vuestro pecho la doble escarapela que nosotros hemos llevado orgullosos, y habéis unido vuestra voz á la nuestra para nuestra patria.

Os invito á cantar vuestros himnos con nosotros, con los hombres de cualquier nación, para Roma, por la Roma moderna que supo conservar el valor y la sabiduría de los tiempos consulares, y que actualmente con su administración liberal y popular, con la obra deslumbradora del jefe del Estado enseña á todo el mundo, cómo sólo la verdadera democracia es el sostén seguro de las monarquías y que no consiste en la locuacidad de los habladores, pero sí en la propaganda de los verdaderos y leales amigos de la justicia y del ejército honesto y sincero de los sufragios.

¡Viva Roma liberal!
¡Viva Roma de la humanidad!

Las últimas palabras del doctor Tedeschi fueron ahogadas por una estruendosa ovación.

DISCURSO DEL DOCTOR ZEBALLOS

Ocupó luego la tribuna el doctor Zeballos, cuya presencia fué saludada por una nutrida salva de aplausos.

De la comisión Nacional de la Juventud, comenzó diciendo, he recibido el muy agradable encargo de traeros á vosotros, hijos de Italia, la palabra de adhesión de la juventud argentina á esta grandiosa manifestación en que palpita el alma de un pueblo celoso de sus glorias pasadas y de sus conquistas recientes.

Permitidme, agregó, que presente ante todo mi saludo al excelentísimo señor ministro de Italia aquí presente, á quien agradezco en nombre de la juventud argentina las frases elocuentes y afectuosas con que ha querido dar relieve á la entusiasta participación que ella ha tenido, en esta manifestación de tan alto significado cívico.

Este párrafo de su discurso fué recibido con marcada simpatía por los manifestantes que lo aplaudieron con entusiasmo.

La historia, que es maestra de la vida, dijo después, nos presenta un cuadro sombrío de la Europa, sobre el cual al empezar el siglo XIII viniendo poco á poco hasta Luis XIV y Napoleón, los pueblos se agrupan en torno á las monarquías, las cuales haciendo mal uso de sus atributos determinaron una sucesión de rebeliones y de guerras intestinas, mientras con sus victorias perturbaron y convulsionaron al par que la geografía política europea el alma popular. Es ese período turbio y doliente que Maquiavelo, mal juzgado por los ignorantes y cuyo nombre reivindica el estudio de la filosofía de la historia, funda la escuela de los historiadores italianos, cuya influencia irradia sobre el espíritu público de toda la Europa, sobre los filósofos del siglo XIII, y ejerce una influencia provechosa en la preparación del pueblo italiano para sus destinos futuros.

Siguiendo el curso de los sucesos al través de la edad contristada por tantas calamidades, llegamos al tratado de Viena de 1815 q.e organiza la santa alianza, la cual consagra el derecho divino como fundamento del gobierno y el poder militar como base de equilibrio de las potencias.

Y bien, señores, continuó diciendo, la escuela histórica italiana, surge en nombre de la idea, más fuerte que las bayonetas, contra la santa alianza, con la teoría de la nacionalidad, con la abolición del derecho divino que es sustituído por la voluntad de los pueblos y su derecho intangible de darse la forma de gobierno que prefieran. Eliminada la teoría del equilibrio, basado en la fuerza militar, lo reemplazó la teoría de la gravitación nacional de los pueblos, según sus ideales, la teoría, en otros términos de la conciencia nacional.

Estas ideas regeneradoras encuentran desgraciadamente á la Italia dividida, pobre y débil. Fallidas las heróicas tentativas de 1830 y 1843, los ideales de reivindicaciones se refugiaron en las conspiraciones, en los libros, en los diarios en el fuerte Piamonte, roca de libertad, donde encuentran un punto de apoyo en un Estado bien organizado y próspero; pero no aguerrido como requería la gran empresa libertadora. Pero allá, el pueblo italiano siente la fuerza que tiene en sí, se estrecha en torno de la monarquía de Savoya leal y magnánima, y fortaleciéndose en la férvida propaganda unitaria de Mazzini y del brazo armado de Garibaldi, se apercibe á la árdua prueba de las armas, para arrojar del sagrado suelo de la patria el execrable poder extranjero.

Estalla la guerra del 59; corre la sangre sobre los campos de batalla, sonríe la victoria; pero la situación no está resuelta. La paz de Villafranca aceptada por los emperadores de Francia y Austria, arranca á Venecia del seno de la gran madre y la promesa de Napoleón III, de dar libertad á Italia desde los Alpes hasta el Adriático, se resuelve en una mentira diplomática.

Pero á las soluciones artificiales se sobrepone la conciencia nacional italiana disciplinada; el sufrimiento y la infidencia en vez de abatirla la han hecho más fuerte y más audaz. Sigue la legendaria expedición de los mil. Garibaldi, arcángel de la revolución armada, conduce la camisa roja de victoria en victoria: Garibaldi y Victor Manuel, se saludan sobre el vencido Volturno. La estrella de Italia brilla en el horizonte que tiene reflejos divinos como la libertad. Algunas de las potencias europeas, irritadas, protestan, contra aquella que califican de violación de los principios del derecho internacional; pero á garantizar la reciente conquista del pueblo italiano, contra nuevas agresiones, interviene la Inglaterra, que tiende la mano á la gloriosa resurgida y declarándose abiertamente favorable á la unidad italiana, proclama la política de la prescindencia.

Fiel á sus tradiciones, agrega, después, Inglaterra se erige en escudo del derecho itálico una vez más, contribuyendo al progreso y á la independencia de los pueblos que merecen el honor de ser libres.

Así, continuó el orador, la Italia reconquista su personalidad de nación, árbitro de sus propios destinos y emprende el fatigoso empeño de su organización civil, política, militar y económica.

Y bien, señores. Después de 50 años de su reconstitución Italia ha vuelto á ser la grande Italia presentida por el Dante, y representa en el consorcio de las mayores potencias un precioso elemento de progreso y de paz.

Vemos hoy al nieto del rey libertador, Víctor Manuel III, en el Capitolio, rodeado por los representantes de diez mil comunas, diez mil estrellas del firmamento itálico, y de los representantes del país libremente electos, mientras los soberanos de Europa le estrechan la mano y todos los estados del mundo civil le envían el saludo y el homenaje, como para testimoniarle cuanto aprecia el mundo entero al monarca estudioso que ha llevado al Quirinal las más altas virtudes de la familia, primer ciudadano de Italia y como en la reconstituída nación italiana, independiente, libre y fuerte, significa un factor poderoso de civismo y un ejemplo de honesta y fecunda democracia.

Este pasaje del brillante discurso del doctor Zeballos, como otros de los anteriormente reconstruídos, fueron largamente ovacionados por los manifestantes.

Luego agregó: Y no solamente bajo el aspecto político y militar en este medio siglo la Italia, alcanzó progresos que suscitan la admiración universal. Causa de legítimo orgullo para ella y de maravilla para el mundo, es su rápido resurgimiento económico. Y aquí señores, yo debo rectificar el concepto que muchos de nosotros tenemos sobre la pobreza italiana. Tal concepto no resiste al análisis. La nueva Italia, es un país que ha sabido poner á contribución todas sus admirables actividades y disciplinar todas sus juveniles energías.

Yo he querido darme cuenta de la supuesta miseria italiana y he visitado toda la bella península, desde la encantadora Mesina al delicioso lago de Como. Y en cada región he encontrado las señales de un evidente bienestar y las manifestaciones de una labor asidua y racional. En las ciudades de la laboriosa Lombardía, en las ciudades y en las aldeas de la florida Toscana, sobre las sonrientes playas de la Liguria, en el Mediodía—tan mal considerado hasta ahora—mis ojos de observador y de estudioso ha descubierto un gran despertar industrial, un evidente bienestar difundido entre las clases rurales. La pobreza italiana, es, pues, una leyenda, hoy en día desechada de los que saben y han viajado por ese país, que es una sonrisa del cielo y un tesoro inagotable de arte y de poesía.

La Italia nos ha dado y continúa dándonos mucha de su sangre excelente. Ahora, yo me permito dividir la inmigración italiana en dos categorías: la que viene para regresar y la que viene para quedarse aquí. Y es un error creer que los inmigrantes que se repatrian no nos convengan. Ante todo, ellos ejercitan un derecho. Después, si ellos al volver llevan consigo un peso en oro, nos dejan dos en el país en el cual han trabajado. Yo saludo, pues, á esos peregrinos del trabajo que, retornando á Italia, hacen honor á la República Argentina y exaltan sus progresos con el bienestar alcanzando sus largos recursos y su cortés hospitalidad.

Saludo á los italianos definitivamente establecidos en la República Argentina, que hacen aquí con nosotros vida común y que aquí tienen sus deudos queridos, con los cuales desean reposar, concluída la jornada de trabajo, el sueño eterno. Son ellos nuestros más valiosos cooperadores en los órdenes material y moral. Tienen ellos, pues, el derecho de vivir aquí dignamente y nosotros tenemos el deber de acordarles todos los tributos del ciudadano, con el fin de que puedan ayudarnos eficazmente á mejorar la marcha de nuestras libres instituciones. Y al más conspícuo entre ellos debemos hacer un sitio en nuestros parlamentos, en nuestros gobiernos de provincia, en las legislaturas, en el gabinete nacional. Debemos á ellos esta compensación por la ayuda que nos dan para fundar y desarrollar una gran nacionalidad.

Señores: Vuelo mi terminado saludo á Roma, foco de luz; á Italia, maestra de civilidad; al rey sapiente y á la reina gentil que difunden desde el trono el perfume de las virtudes más selectas!

¡Viva Italia!

Estruendosos aplausos saludaron el final del discurso del doctor Zeballos.

Terminados los aplausos con que fueron saludadas las últimas palabras pronunciadas por el doctor Zeballos, hizo uso de la palabra el coronel Eduardo Oliveros Escola, quien fué aplaudido.

Después habló el joven Abel Cano, representante de la sociedad 24 de Septiembre, quien también mereció muchos aplausos.

En seguida, se inició el desfile de las asociaciones italianas, las cuales saludaban con sus estandartes y banderas, á su paso, por la estatua de Mazzini.

Terminado este desfile, quedó clausurado este hermoso acto patriótico, realizado por la colonia italiana.

LOS VETERANOS DE LAS GUERRAS DE ITALIA

El público que presenció el desfile de la columna, no cesó de aplaudir al paso de ésta, pero especializó sus vítores cuando notó la presencia de un grupo verdaderamente interesante: el formado por los veteranos de las guerras de Italia.

Los viejos militares lucían innumerables condecoraciones y, entre ellos, ostentaban los garibaldinos el clásico uniforme.

LA BANDA MUNICIPAL

Una vez terminados los discursos, la banda municipal inició la ejecución de la obra musical "La Breccia di Porta Pía", del maestro Dellecese, que describe la histórica entrada, en Roma, de las tropas italianas.

El maestro Malvagni dedicó especial atención á los detalles descriptos de aquella obra, para que resultara un conjunto armónico agradable.

El auditorio de la obra escuchó con verdadero recogimiento la primera parte de ella y al comenzar el combate prorrumpió en vítores atronadores, que no cesaron hasta el final.

El profesor Malvagni fué felicitado por la ejecución correcta de la obra.

EN LA PLAZA ITALIA

Cuando terminó la manifestación, se dirigieron á la plaza Italia algunas delegaciones de aquélla y un núcleo de la juventud estudiosa, y colocaron coronas en la estatua ecuestre de Garibaldi.

La presencia de los manifestantes congregó, en seguida, á numeroso público, que saludó con entusiasmo á Italia, á la República Argentina y á los héroes de ambas naciones.

LAS SOCIEDADES ITALIANAS

Fué grandioso el concurso que prestaron al acto de ayer las sociedades italianas constituídas en la capital, las que concurrieron con sus numerosos elementos acompañadas de sus trofeos, banderas y bandas de música.

Muchas de las bandas eran sociales y otras contratadas al efecto para dar realce y magnitud al acto.

El paso de cada una de estas sociedades durante el trayecto, fueron objeto de las más vivas ovaciones por parte del público estacionado en las aceras balcones y azoteas. Al observar el desfile de estas sociedades se notaban millares de cabezas blancas.

Formaron parte de la colosal columna las siguientes sociedades:

Pompieri Volontari della Boca, Battallón escolar italiano, Comité del cincuentenario, Associazione della Stampa Italiana, Reduci dalle Patrie Battaglie, Garibaldini, Fratellanza Militare, Lega Trentina, Circolo Italiano, Ospedale Italiano, Patronato di Beneficenza, Camera di Commercio, Patronato Asili d'Infanzia, Tiro á Segno, Dante Alighieri, Societá Geográfica, Canottieri Italiani, Logias masónicas, Liba Libero Pensiero, sociedades republicanas, Lago di Como con banda, Circolo Mandolinístico, Ocarinisti Italiani, Club Ciclístico Italiano, Giovani Calabresi, Unione e Benevolenza, Unione Benevolenza Femminile, Nazionale Italiana, Unione Operai Italiani, Colonia Italiana, Patria e Lavoro, Italia Unita, La Providenza de Flores, Margherita di Savoia, Maschile e Femminile de Belgrano, Italia (bis) Unione e Benevolenza de Las Conchas, con banda, XX Settembre, Unione Meridionale, Cuochi e Camerieri, Vogherese di Beneficenza, Nuova Italia, Margheritese Ligure, Italo-Argentina Femminile, Cristoforo Colombo, Unione Operai Italiani, General Urquiza, Verdi, con la Ligure di M. S. y sociedades de la Boca, Giuseppe Garibaldi, Cavour, Trionfo Ligure, Camilo Benso di Cavour, Veneta, Umberto I, Roma, Indipendenza, Volturno, Lago Maggiore y Unione Gregoriana, Nuova XX Settembre, Mario Pagano, Democrática Italiana, Pietro Toselli, La Patriótica, Centro beneficenza Vittorio Em. III, Gaetano Donizetti, Guglielmo Marconi, La Emiliana, Fratellanza Artigiana, Galileo Galilei, Risorgimiento Italiano, Petrucelli della Gattina, La Giovine Italia, Stella Polare, Marcigiani G. Leopardi, Vittorio Emanuele III, Circolo Napolitano, Abruzzo, Operai Italiani, Villa Devoto, Umberto I, Villa Urquiza, La Floresta, Eppur si muove.

EL VIAJE DEL PRESIDENTE

RETORNO Á BUENOS AIRES

Por motivos desconocidos hasta ahora, el Presidente de la República ha venido modificando el itinerario de su viaje, desde la salida de esta capital.

Ultimamente había resuelto suprimir la visita á los puertos de Santa Cruz y Río Gallegos, adonde se comunicó oficialmente que iría el Presidente al retorno de los canales magallánicos, dirigiéndose directamente á Puerto Madryn, en el territorio del Chubut, en el que pasaría revista á la división naval que salió últimamente de Puerto Militar con ese objeto.

Radiogramas que ayer recibimos, fechados en el buque que conduce al Presidente, hacen saber lo siguiente:

Crucero "Buenos Aires", Abril 3— A las 11 p. m., después de recibir telegramas de ésa, referentes á las cuestiones de Santa Fe, se ordenó navegar á 16 millas, con rumbo directo á Buenos Aires.

Estaremos ahí el 5, á mediodía.

Reina expectativa á bordo.

ENCUENTRO CON LA DIVISION DE INSTRUCCION

Esta madrugada, á las 2.10, recibimos de nuestro corresponsal, á bordo del crucero "Buenos Aires", un radiograma fechado á las 11 p. m., el cual nos comunica lo siguiente:

"A bordo del "Buenos Aires".—Navegamos frente á San Jorge. La división de instrucción ha recibido órdenes del Presidente, de encontrarse con este barco frente á Madryn, mañana, á las 9 a. m. Se le indicará nuestro encuentro con ella á 120 millas al Sudeste de Punta Nynfas.

"Reina buen tiempo y no hay novedad á bordo."

PROVINCIA DE SANTA FE --- INFORMACION GENERAL

A TRAVES DE SANTA FE

El departamento Constitución

SU CABECERA

(De un enviado especial, en viaje)

Villa Constitución—Su fundación—Comisión de fomento—Banco de la Nación—Cooperativa de Colonos — Su estado financiero—Comercio — Escuelas—Policía—Correos y Telégrafos—Agricultura — Ferrocarril — Movimiento del puerto.

Esta localidad, cabecera del departamento Constitución, se remonta al año 1859. Su nombre originario fué Puerto de Piedras, que el general Justo José de Urquiza le cambió por el de Villa de la Constitución. Hoy, la costumbre ha hecho que se la designe sencillamente por Villa Constitución.

A pesar de la fecha enunciada como de fundación de esta localidad, casi podría decirse que el pueblo fué fundado, ó más bien dicho, tomó el carácter de tal, el año 1882, en que una sociedad colonizadora, adquirió en propiedad la mayor parte de la tierra.

La situación geográfica de Villa Constitución es la siguiente: linda al Norte con el río Paraná, al Sur con el distrito empalme Villa Constitución, al Este con el arroyo del Medio y al Oeste con el arroyo Pavón.

El primero de estos arroyos la divide de la provincia de Buenos Aires y el segundo del departamento Rosario.

La superficie total se calcula en nueve leguas cuadradas, y tiene 5.000 habitantes.

Por su situación estratégica, si así puede llamarse, á la vez que por la facilidad de las comunicaciones con que cuenta, este pueblo debiera figurar entre uno de los más importantes y poblados de la provincia.

Además de la línea férrea del ferrocarril Central Argentino, tiene un puerto natural sobre el río Paraná, el que por la profundidad de sus aguas, permite el arribo de buques de gran calado, hecho demostrado por lo que ocurre actualmente, en que los grandes vapores que por su calado no pueden entrar en los puertos del Rosario y San Nicolás, vienen á este puerto á completar sus cargas.

Villa Constitución, no sólo ofrece ventajas por su posición al comercio, sino que también se distingue por el aspecto pintoresco que presenta. En la costa que linda con el río Paraná, que se extiende en un radio de 15 leguas, se puede admirar una faja de altas barrancas, todas ellas cubiertas de exuberante vegetación. El cuadro que esto ofrece, es admirable, y todo parece indicar á esta localidad como muy apropiada para hacer de ella un sitio de veraneo agradable.

A pesar de todas estas condiciones, y aunque parezca extraño, el pueblo permanece en un estado de completo atraso, á tal extremo que al viajero le resulta raro que sea esta la cabeza del departamento Constitución.

A todo esto hay que agregar que la campaña que le rodea, quizás sea una de las más ricas de la República, por la fertilidad de la tierra que permite que puedan hacerse, á la vez, en un mismo campo, las sementeras de maíz y de papas.

El atraso, ó más bien dicho, el estado estacionario en que permanece este pueblo, se atribuye á un pleito que se ventila actualmente, entre la sociedad anónima titulada Terrenos y Puerto Villa Constitución, y la empresa del ferrocarril.

La sociedad mencionada fué fundada el año 1889, y es la que posee en propiedad la mayor parte de las tierras del pueblo, que hoy no pueden nadie adquirir en virtud de existir la querella.

Según parece, esta cuestión se ventila desde hace varios años y todas las incidencias del pleito hacen suponer que uno de los litigantes procura que la terminación se prolongue por tiempo indefinido.

He aquí cómo la morosidad clásica de nuestra justicia perjudica directamente á una localidad y contribuye á que no se forma un núcleo importante de población que bajo todo concepto implicaría, á la vez, un progreso para el país.

Actualmente, el pueblo se reduce á un número regular de casas, en su mayoría de material, á excepción de las que están situadas en las costas, que son ranchos de barro, y que generalmente son habitados por pescadores.

Los servicios públicos no tienen mayor importancia y entre ellos el único digno de mención, es el alumbrado, que se hace por medio de diez y seis faroles de sistema moderno.

El estado general de las calles demuestra un completo abandono y desidia de parte de la comisión de fomento, lo que contribuye á empeorar el aspecto de la localidad.

Las rentas que percibe la comisión de fomento son de 29.200 pesos, empleados casi en su mayoría según declaración de los miembros de esta corporación en atender los servicios públicos y en el arreglo de los caminos.

Con la renta que se percibe, bien podía haberse conseguido el arreglo de las calles y de la mayor parte de los caminos que dan acceso al pueblo así como también atender otra clase de servicios.

El estado higiénico de la población no sólo deja mucho que desear, sino que es malo, y peligroso para la salud pública.

En las barrancas del río Paraná se ha establecido una barraca de cueros, la cual arroja todas las aguas servidas y desperdicios á la playa lo que da lugar á que se formen charcos de aguas estancadas que constituyen y son un serio peligro para la salud pública.

En varias oportunidades, una parte del vecindario ha protestado ante las autoridades, con objeto de que se tomen medidas á fin de que el establecimiento enunciado, se ponga en condiciones tales que no constituya un peligro para la vida de los habitantes de este pueblo; pero no se ha obtenido resultado alguno.

—

El Banco de la Nación tiene establecida aquí una sucursal, la que fué fundada en el mes de Noviembre de 1909.

El movimiento general de la sucursal, se calcula en 25.000.000 de pesos, y en los meses de Enero y Febrero del corriente año, este movimiento ha sido de 7.000.000 de pesos.

El radio de la sucursal es de Arroyo Seco á Arroyo del Medio y Río Paraná á Carreras.

El gerente de esta institución, señor Almanzor Lozaga, goza de las simpatías generales del comercio, por la rectitud que pone en práctica en el desempeño de sus funciones.

Aquí existe una sociedad cooperativa agrícola de colonos, la que funciona hace un año.

Desgraciadamente, dada la utilidad que estas asociaciones prestan á los colonos, la vida de esta institución no es próspera, á causa, según parece, de que sus operaciones en cereales han sido un poco aventuradas, y quizás ha influído, en gran parte, para que llegue la sociedad á esta relativa mala situación, el mercado de cereales á término, que tantos perjuicios está causando en la campaña.

Esta sociedad está constituída por acciones de 25 pesos, pagaderas á plazos, limitándose el número de acciones que puede adquirir cada persona, y se exige, á la vez, que el accionista sea agricultor.

La principal operación de esta institución es la de encargarse de la venta de los cereales de los colonos; pero los negocios de esta naturaleza que se verifican, son raros, puesto que el agricultor, en general, está ligado por contratos á los comerciantes que le obligan á venderles el producto de sus cosechas.

Aquí, prácticamente, puede comprobarse lo difícil que es formar, en nuestra campaña, cooperativas agrícolas.

En estas sociedades sólo podrían ingresar los agricultores propietarios, puesto que éstos están en libertad de vender sus productos al que ellos deseen; pero con los colonos arrendatarios no sucede lo mismo, á causa de que, generalmente arriendan á un tanto por ciento, y además sacan á crédito de las casas de comercio los artículos de consumo, y estas casas, les obligan antes de concederles crédito á firmar un contrato por el cual el colono no puede vender sus productos, sino al comerciante que lo ha provisto durante el año.

A todo esto se debe agregar que los intermediarios en el arrendamiento de los campos á un tanto por ciento de la cosecha, son casi siempre los mismos comerciantes, los cuales no ceden la tierra á ningún agricultor sin el compromiso previo de que éstos deban hacer todos los gastos en sus respectivos comercios y además no puedan vender ni un grano de su cosecha, si no es á ellos.

No debo olvidarse, como ya se ha consignado en otras correspondencias, que los comerciantes y colonizadores, tienen acaparada la mayor parte de la tierra, que ellos arriendan á los propietarios, en dinero, para subarrendarla, á un tanto por ciento, al colono.

El agricultor no podrá independizarse del comerciante ó de este intermediario, hasta tanto no consiga hacerse propietario, ú obtener un pequeño capital para poder arrendar directamente la tierra que trabaja.

Este último caso es más difícil, puesto que el terrateniente prefiere siempre entregar su propiedad á persona que reuna mayores garantías que un agricultor, y por otra parte, debido á que el espíritu del colono es conservador, á tal extremo que se perjudica en sus mismos intereses, puesto que difícilmente se atreve á emprender el negocio de arrendar en dinero la tierra que va á trabajar por temor á las pérdidas que le pueda ocasionar un mal año.

Ahora bien, con los datos ya apuntados, se comprenderá lo difícil que resultaría el sostenimiento de las cooperativas agrícolas, que tienen que luchar, con la falta de socios por las causas apuntadas, y con parte muy importante del comercio que ve un enemigo en estas instituciones.

Las cooperativas que podrían tener un éxito relativo son las agrícolas y de consumo, es decir aquéllas que pudieran proporcionar á los colonos á crédito los artículos de consumo y útiles de trabajo.

—

El comercio en la localidad está representado por ocho principales casas, que se dedican á la venta de artículos á los colonos, compra de cereales y colonización de campos. Se calcula que estas casas en conjunto tienen un capital de 700.000 pesos.

Como en esta región la cosecha no se ha perdido en su totalidad, á la vez que la pérdida del maíz ha sido compensada en parte por las cosechas de papas, la situación de los comerciantes, si se juzga ligándola con el año agrícola, no puede ser mala.

Existen también 15 casas de comercio múltiple, y otras de pequeña importancia.

—

La educación está representada por tres escuelas dos de éstas provinciales y una particular.

Una de las escuelas provinciales, ó sea la de mayor importancia está situada en el centro del pueblo y á ella concurren 130 alumnos; la particular da enseñanza á 50 niños.

La otra escuela provincial titulada Los Talleres, en el año pasado tuvo una concurrencia de 130 niños.

Con motivo de esta escuela existe un conflicto á causa de su cambio de local.

El año pasado este establecimiento de enseñanza funcionaba en el barrio denominado Los Talleres que queda dividido por la vía del ferrocarril del pueblo de Villa Constitución.

La población de niños en edad escolar en este barrio, se calcula aproximadamente en 100.

Ahora bien: la escuela en este barrio funcionaba en un local si no cómodo, puesto que es raro encontrar en la provincia uno que reuna estas condiciones; por lo menos tan bueno ó mejor que el actual, que queda en el pueblo y á una distancia no muy corta del barrio en que antes funcionaba.

Teniendo en cuenta que la mayor parte ó casi la totalidad de los niños que asistían á este colegio viven al otro lado de la vía, de donde hoy funciona la escuela, se explicará el peligro que presenta para los alumnos el cruce más aún, cuando continuamente en la estación maniobran un sinnúmero de máquinas.

La mayor parte del vecindario se ha dirigido á las autoridades haciendo comprender á éstas que el traslado de la escuela sólo responde á comodidades que ha querido proporcionarse la directora, puesto que el local nuevo no puede considerarse superior al que ocupaba anteriormente, y que con la medida adoptada quedarían sin concurrir la mayoría de los niños, cuyos padres no los enviarían por el peligro á que los expondrían con el cruce de los rieles.

Parece que las autoridades, á pesar de la justa reclamación, no han tomado medida alguna.

El número de niños en edad escolar en el distrito, se calcula en 500, de los cuales sólo concurren á las escuelas 380, lo que significa que 120 quedan sin recibir enseñanza, á no ser que la reciban en sus domicilios.

—

En esta localidad, como cabecera de departamento, está radicada la jefatura política, razón por la cual el personal es más numeroso que en otros pueblos.

Este personal está compuesto de un jefe político, un secretario, un comisario de órdenes, un comisario de investigaciones, tres comisarios, tres auxiliares, dos sargentos, tres cabos y doce agentes.

Esta es quizás una de las únicas policías de campaña donde figure una comisaría de investigaciones instalada de acuerdo con todas las exigencias que requiere esta clase de reparticiones.

El movimiento habido en esta oficina durante el año 1910, ha sido el siguiente:

Prontuariados y formación de legajos personales; sección capturas pedidas por otras policías, 32; informaciones generales, 96; robos, hurtos, defraudaciones y estafas, 51; seguridad personal, 75; orden político y social, 23; pedidos espontáneos, 57, y capturas recomendadas, 23.

En el local de la jefatura también funciona una sala de primeros auxilios, la que ha prestado y presta muy buenos servicios; está atendida por el médico de policía y un asistente.

En esta sala se han atendido 97 heridos.

El que conoce estas regiones y sabe la falta completa de medios de asistencia que existe para aquellos casos que ocurren accidentes, sabe apreciar los importantes servicios que presta en una localidad una sala de primeros auxilios.

En la generalidad de las localidades, cuando ocurre el caso, de que se presente á la policía un herido grave, el enfermo tiene que ser trasportado sin una curación, á los centros de poblaciones importantes, y cuando llega á estos puntos, ya la intervención del médico puede considerarse inútil.

La actuación local de la policía es correcta, por lo menos así lo manifiesta el vecindario, y dada la tranquilidad que se observa en el pueblo, demuestra que se ejerce vigilancia de acuerdo con los elementos con que se cuenta.

—

La oficina de correos que tiene en la localidad verdadera importancia, por el movimiento de piezas de correspondencia y telegramas, funciona con escaso personal, y lo que es peor está ubicada en los suburbios del pueblo, lo que causa los perjuicios consiguientes al comercio y á la mayoría del vecindario.

El comercio, en general, se ha dirigido á la dirección de correos, pidiendo el traslado de la oficina, á un sitio más adecuado, pero hasta ahora no ha conseguido resultado alguno.

El movimiento de la oficina durante el año de 1910 ha sido el siguiente: Cartas simples expedidas, 300.840; certificadas expedidas, 5.300; por expreso, 700; diarios y otros impresos, 28.640; se recibieron: cartas simples, 300.510; certificadas, 4.840; por expreso, 340; diarios y otros impresos, 240.860; se despacharon, 1.296 giros, por valor de 34.165 pesos y se abonaron 368, por valor de 17.550 pesos.

El movimiento del telégrafo fué el siguiente: expedidos 5.774, con palabras 100.934 y se recibieron 7.005, con 140.600 palabras.

La venta de timbres durante el año alcanzó á la suma de 6.788 pesos.

El personal que atiende este servicio lo componen: un jefe, dos auxiliares, dos guardahilos, cuatro carteros un mensajero y dos estafeteros.

—

El movimiento habido en la oficina de registro civil ha sido el siguiente: nacimientos, 321; matrimonios, 47 y defunciones, 146.

—

La colonia que rodea la localidad fué fundada en la misma época que el pueblo, en el año 1886; la extensión de ésta, era de 17.500 hectáreas que se dedicaban á las sementeras de trigo, lino, avena, papas y legumbres, especializándose los agricultores con el trigo y lino.

El valor de la tierra en aquella época era de 150 á 200 pesos la cuadra y el arrendamiento de 25 pesos.

Hoy los colonos se han dedicado, con especialidad, al cultivo del maíz y la sucesión de buenas cosechas, ha contribuído á que el precio de los campos se haya elevado á una cantidad considerable.

Hoy el precio de éstos, según valuación, es de 550 pesos la hectárea y se paga por arrendamiento de 60 á 70 pesos la hectárea, para sementeras de maíz.

Lo que contribuye en gran parte á que los campos hayan alcanzado este valor, no es solo la fertilidad del suelo, sino la facilidad de medios de trasportes de que se dispone, que son superiores á la mayoría de los que poseen otras localidades.

Las sementeras se dividen en la siguiente forma: maíz 18.535 hectáreas, lino 1.892, trigo 84, viña 52, papas 1.136 y pastoreo 1.761.

Como se ve, por la estadística consignada, la ganadería ha desaparecido por completo, pues las hectáreas que se asignan para pastoreo son utilizadas por los mismos agricultores para alimentar sus animales de trabajo.

En estos negocios, á pesar de estar la propiedad muy subdividida, la tierra en general no está en poder de los agricultores pues estos en su mayoría son arrendatarios.

Por nacionalidad predominan trabajadores italianos y españoles.

El año actual ha sido malo á causa de la sequía, pero no por esto la situación de los colonos es mala.

Por intermedio del ferrocarril y puerto se despacharon 183.000 toneladas de cereales en general. La salida de pasajeros fué de 25.000 y entraron 25.200.

El movimiento de vapores, en el puerto, durante el año 1910 fué el siguiente: entraron 236 buques á vapor con un total de 503.476 toneladas y 6.660 tripulantes; salieron 236 con 491.348 toneladas y 6.668 tripulantes; buques á vela, entraron 304 con 6.414 toneladas y 732 tripulantes y salieron 302 con 5.712 toneladas y 790 pasajeros.

Muchos de estos buques, especialmente los primeros, solo atracaron al puerto, con objeto de completar las cargas, que llevaban para los puertos extranjeros.

ASISTENCIA PUBLICA DEL ROSARIO

Progresos y deficiencias

LA OBRA DEL AÑO 1910

Consultorios—Visitas domiciliarias y primeros auxilios—Farmacia—Contaduría—Fiebre tifoidea—Precauciones sanitarias—Vacunación— Veterinaria— Mataderos— "Lactárium" — Hospital de Crónicos.

(De uno de nuestros corresponsales)

La memoria llevada últimamente á la Intendencia por el director de la Asistencia Pública, doctor José S. Sempé, á la vez que consigna notables adelantos, apunta deficiencias que preocupan á los que intervienen en la alta misión de higiene y salud pública, y que han de ser luego objeto de nuevos esfuerzos de mejoramiento por parte de las autoridades municipales.

La institución se halla en pleno desenvolvimiento de progreso.

Si mucho se ha recorrido en el camino del mejoramiento, mucho nos falta, todavía, dice el doctor Sempé, para llegar al fin. Alguno de los grandes problemas, hospitalización, descentralización, etc., estudiados ya y aprobados, no han podido aún ser traducidos en hechos prácticos.

Es muy cierto, añado, que tratándose de reparticiones de esta naturaleza, económicamente casi improductivas, y cuyo mantenimiento, sin embargo, demanda grandes gastos, las mejores voluntades se estrellan, á veces, en la práctica, ante el factor financiero, que no responde, siempre, á costosos proyectos é iniciativas. A pesar de todo, creo conveniente insistir, para reclamar la atención y el estudio de quienes tienen la facultad y obligación de abordar estas cuestiones, arbitrando, si fuese necesario, recursos extraordinarios para la solución de problemas ligados á la salud pública, suprema exigencia que justifica los mayores sacrificios.

La memoria da cuenta, en seguida, de importantes reformas efectuadas en el amplio local que ocupa, que ha sido transformado completamente, pues en su origen fué una casa de familia, un palacete, mejor dicho.

Pasaremos por alto estas mejoras internas, para dar preferencia á otros asuntos.

CONSULTORIOS

Los consultorios policlínicos y de especialidades, han marcado cifras mucho más altas que las de 1909. El consultorio policlínico, que funciona de 8 a. m. á 8 p. m., con excepción de los domingos y días de fiesta, arroja la cifra de 4.320 de exceso sobre la del año anterior, y los consultorios de especialidades, señalan las siguientes: otorino-laringología, 3.113; oftalmología, 3.272; ginecología, 3.211; piel, secretas y venéreas, 7832. En este número están incluídas las curaciones, curetajes, aplicaciones de termo-cauterio, inyecciones hipodérmicas, etc., es decir, todas las intervenciones que es posible hacer en un consultorio externo.

El médico que lo dirige hace notar, con razón, la necesidad que hay de hospitalizar á muchos de los enfermos que se atienden, lo que en la mayoría de los casos es imposible, por la falta de un servicio hospitalario de las enfermedades de la piel y secretas, dependientes de la repartición, el que sería muy conveniente crear.

El tratamiento de muchos enfermos de sarna se ha retardado frecuentemente, por la imposibilidad en que se hallan los enfermos de darse en sus domicilios baños indicados por el médico, no siendo posible efectuarlos en la Asistencia Pública, por carecer de ellos. Esta deficiencia debe corregirse, agregando, además, al servicio de baños, un enfermero que vigile la aplicación en estos casos.

En el consultorio de electroterapia se han efectuado durante el año 1018 consultas.

Por refacciones en el local este no funcionó en los meses de noviembre y diciembre.

VISITAS DOMICILIARIAS Y PRIMEROS AUXILIOS

Las visitas domiciliarias fueron en 1909 5811 y 6350 en 1910.

El director de la Asistencia Pública opina que la asistencia médica prestada en su domicilio á la clase menesterosa resulta poco eficaz y sólo tiene razón de subsistir por las deficiencias de los hospitales. A pesar de la buena voluntad y competencia del médico que asiste á domicilio, su acción casi siempre queda inutilizada por el medio en que vive el paciente, desprovisto, casi en absoluto, de las más insignificantes comodidades, en deplorables condiciones de higiene, mal atendido y mal alimentado.

Mientras la capacidad hospitalaria no sea suficiente para alojar á estos enfermos, dicho servicio podrá subsistir tan sólo como una garantía de la salud pública como fiscalización indirecta de la enfermedades infecciosas.

El servicio de primeros auxilios ha sido objeto de especial preocupación de parte del doctor Sempé, para perfeccionarlo.

El número de personas que requirió primeros auxilios fué de 3986.

Este servicio para el corriente año se completó con el de cirugía de urgencia, pudiéndose en todo momento proceder á importantes intervenciones quirúrgicas que antes no era posible efectuar por falta de elementos y sitio apropiado.

Ha sido habilitada una sala de curaciones, un salón con suficiente luz y ventilación, con seis camas, y otra pieza contigua con cuatro, destinadas á los enfermos operados, durante los días subsiguientes á la intervención.

El pabellón cuenta también con una pequeña pieza para exámenes y otra en donde hay instalación de rayos X.

Además, se ha dotado á las diferentes dependencias de este servicio de los útiles é instrumentos necesarios.

El tren rodante se reforzará en breve con tres ambulancias de primeros auxilios, dos con llantas de acero y una con llantas de goma, aumentándose también dos cocheros y un caballerizo.

El personal para atender este servicio es el siguiente: un médico cirujano, un médico ayudante encargado de las curaciones diarias, dos cabos de sala y ocho enfermeros, incluyendo los destinados á las curaciones y á los consultorios de especialidades.

Para facilitar las llamadas se ha instalado una línea telefónica directa con el departamento de policía y la asistencia, favoreciéndose así su rapidez.

Es este el servicio que requiere de un modo más urgente una descentralización, reforma importante y de verdadera utilidad práctica.

Distribuídas convenientemente las casas de socorro, los primeros auxilios y el servicio médico de urgencia ganarían en rapidez, y, por lo tanto, en eficacia, suprimiéndose el inconveniente de las grandes distancias que no es posible evitar con la concentración en un solo punto, de todos los elementos sanitarios.

El consultorio de cirugía ordinario general, que forma un solo grupo con el servicio de primeros auxilios y cirugía de urgencia, es de los que mayor suma de trabajo ha realizado en el transcurso del año 1910.

Se han practicado 28.472 curaciones, cifra que acusa un aumento considerable comparada con la del año pasado.

FARMACIA

La farmacia acusa un aumento importante en sus tareas. Las fórmulas despachadas durante el año 1910, han sido de 72.084, cifra que supera en 12.367 á la del año anterior. El término medio mensual es de 6.007 fórmulas, con un valor aproximado de 10 centavos por fórmula.

Lo gastado en artículos y drogas durante el año, asciende á la cantidad de 17.154 pesos.

Es de notar que de esta suma corresponde á la farmacia, propiamente dicho, 7.015 pesos, y el resto representa los gastos efectuados en la sala de curaciones y otros consultorios, en concepto de sueros, algodón, gasa, bramante para vendas, etc.

El local de la farmacia ha sido ampliado convenientemente, á objeto de facilitar el despacho y la preparación de las fórmulas. Por el aumento de trabajo hace falta aumentar, el personal con un ayudante más.

CONTADURIA

Según un cuadro demostrativo que se adjunta, las recaudaciones efectuadas en 1910 por la Asistencia Pública en los diferentes servicios, alcanzan á la suma de 32.991.25 pesos.

Solamente el dispensario de salubridad ha recaudado en el año pesos 30.290.40; el segundo término lo ocupa la desinfección, con 1.054, 85 pesos.

A fin de llevar la mejor inspección posible en lo que se refiere á los gastos de la Asistencia Pública, se ha establecido que todas las cuentas pasen, previamente, á contaduría, para su revisión, antes de ser informadas.

FIEBRE TIFOIDEA

En el capítulo dedicado á la desinfección hay algo que vamos á reproducir referente á la fiebre tifoidea.

Entre las consideraciones que sugiere el estudio de la morbilidad y mortalidad por enfermedades infecto-contagiosas, dice el doctor Sempé, cito, por su oportunidad, las que se refieren á la fiebre tifoidea, afección endémica entre nosotros, é íntimamente ligada, en su patogenia, á los servicios de aguas corrientes y cloacas de la población.

Desde el 1o. de Enero de 1905 al 31 de Diciembre de 1909, la oficina ha intervenido en 421 enfermos, repartidos en esta forma: Otoño, 209; verano, 112; invierno, 53, y primavera, 47. Con objeto de obtener datos precisos relacionados entre el número de enfermos y las variaciones meteorológicas, pluviometría y temperatura atmosférica, se buscó la media de estos dos factores durante esos cinco años. Analizando las gráficas que en un solo cuadro marcan: número de enfermos, milímetros de lluvia y temperatura, se ha observado un marcado paralelismo de los dos primeros elementos en el primer semestre del año. Desde Julio se produce una disminución de la fiebre tifoidea, para recrudecer nuevamente desde Noviembre, con el aumento de las lluvias agregadas á un nuevo é importante factor: la elevación de la temperatura.

En verano, entre otras causas, se nota la mayor ingestión de aguas abundantes é impuras, la de frutas ó verduras mal preparadas ó crudas, que determinan la enfermedad ó crean perturbaciones digestivas, que colocan al organismo en mejores condiciones de receptividad. El mayor número de enfermos corresponde á los meses de Marzo y Abril, siendo éstos los que dan cifras más elevadas de lluvias, produciéndose, por consiguiente, la mayor difusión de los gérmenes patógenos.

Análogas deducciones surgen del cuadro estadístico que acusa el movimiento de enfermos tíficos en la Casa de Aislamiento, durante el mismo quinquenio de 1905 á 1909.

Las cifras más elevadas en las edades corresponden para esta enfermedad de los 21 á los 25 años, casi 21 o|o.

PRECAUCIONES SANITARIAS

El director insiste en la imperiosa y urgente necesidad de dotar al Rosario, por lo menos, de una buena estación sanitaria central.

Con motivo de los temores de una invasión epidémica, dice, hemos podido apreciar la importancia que se da á la desinfección, como preservativo, y la utilidad de las medidas sanitarias que se pueden adoptar.

La intendencia ya tiene en su poder un proyecto en que se incluyen los planos respectivos de las construcciones á efectuarse de la estación central y otras dependencias, tales como salas de autopsias, departamentos de baños, etc.

VACUNACION

El municipio, á los efectos de la vacunación, se halla dividido en seis secciones. Durante el año 1910 fueron vacunadas ó revacunadas en sus domicilios, 15.279 personas.

En los primeros tiempos no se pudo trabajar con la regularidad deseada, por la escasez de vacuna remitida por el laboratorio nacional, lo que llegó á sugerir la idea de establecer en ésta un instituto propio; pero después de repetidas gestiones, se consiguió que la remisión de virus se hiciera en cantidad suficiente.

Según datos oficiales, el Rosario es el pueblo de la República donde el porcentaje de vacunados y revacunados es más elevado. Pero la extensión de la ciudad impone necesariamente el aumento del personal de vacunadores á domicilio.

También sería muy conveniente el establecimiento de tres consultorios de vacuna sucursales del central: uno en el hospital Rosario, otro en el barrio Arrillaga y otro en el barrio de la Refinería.

SECCION VETERINARIA

Esta sección comprende la inspección de tambos y mataderos.

El director indica la conveniencia de que con el personal encargado de dichas inspecciones se constituya una oficina técnica dependiente de un modo exclusivo de la asistencia pública.

La repartición sería así responsable de la manera como se prestaran los servicios, y la encargada de reglamentar la forma en que deberían efectuarse los trabajos.

Esas inspecciones deben completarse, haciéndolas extensivas á los mercados, caballerizas, cocherías, carnicerías fábricas de embutidos examen de los animales muertos por enfermedad, etc., lo que exigiría un aumento de personal idóneo.

Las inspecciones realizadas en 1910 han sido las siguientes: animales examinados 102.514 vacunos, con 498 decomisos; 80.881 lanares, con 75 decomisos; 9083 cerdos, con 76 decomisos.

Los decomisos fueron en su mayoría por estar los animales atacados de tuberculosis generalizada, 30 por ciento en vacunos y 1 por ciento en cerdos.

Murieron en los corrales 25 vacunos por carbunclo. En los cerdos hubo 10 casos de triquinosis.

La inspección de tambos dió este resultado: se examinaron 900 vacas, de las cuales resultaron 96 tuberculosas, ó sea el 10 por ciento, y 47 sospechosas.

Insisto nuevamente, dice el doctor Sempé, en la necesidad de crear un lazareto para efectuar así los exámenes de las vacas; por el sistema que ahora se sigue es de resultados dudosos y fácilmente se presta á fraudes.

Es de suma importancia el sacrificio de los animales que resulten tuberculosos, porque marcándolos simplemente con una T y haciéndolos sacar del tambo no impide que ellos sean llevados á los tambos de la campaña y desde allí, su leche mezclada con otras, mandada nuevamente al Rosario para su consumo, lo que aumenta el peligro, pues es mayor el número de personas que ingiere leche en malas condiciones.

LOS MATADEROS

Los mataderos, en la actualidad, no responde en construcción, ubicación é higiene á las exigencias del municipio, lo que no es de extrañar si se considera que ellos han sido construídos hace treinta años.

La ciudad del Rosario adquiere cada día mayor extensión y los mataderos han quedado rodeados de un importante núcleo de población, molestada continuamente por los olores y miasmas que aquéllos despiden, lo que hace indispensable su alejamiento.

Es de gran importancia la construcción de nuevos mataderos, que deberían ubicarse á una legua, por lo menos, más al sur de los existentes, y que serían dotados de todos los adelantos impuestos á esta clase de construcciones.

La memoria contiene interesantes consideraciones sobre la instalación del lactárium, y en general sobre todo lo referente á la alimentación y cuidados de los niños.

El dispensario de lactantes, anexo á la Asistencia Pública, funciona bajo la dirección del doctor Camilo Munagurria, con instalaciones del tipo más perfecto. Antes de recibirlas fueron exhibidas en la Exposición de Higiene de Buenos Aires, donde obtuvieron un premio.

Este dispensario tiene una sucursal en el mercado del Centro.

Al instalar el lactarium con una organización completa, se han reunido los dos factores más importantes sobre qué reposa el éxito de esta clase de instituciones: el "consultorio", en donde se da el consejo científico, la enseñanza racional sobre el modo más conveniente de alimentar al niño, y la "gota de leche" que suministra el alimento apropiado para normalizar su nutrición y desarrollo.

Será á la vez una escuela para las madres, á las que ilustrará sobre principios fundamentales, diseminando entre ellas conocimientos prácticos sobre higiene infantil.

HOSPITAL DE CRONICOS

La última cuestión de que se ocupa el director de la Asistencia Pública al dar cuenta de las tareas del año, y una de las de mayor importancia, por cierto, es la referente á la hospitalización de crónicos y convalecientes, que considera de verdadera utilidad práctica. Es crecido el número de pacientes de esta categoría que ocupan camas en los hospitales, con grave perjuicio para los atacados de afecciones agudas, que por esa causa, no pueden ingresar muchas veces en la debida oportunidad.

El Asilo de Mendigos, institución deficiente, á pesar de sus constantes ampliaciones, es, por el momento, el único refugio de los enfermos crónicos. De casa para convalecientes, el Rosario carece en absoluto.

DE NUESTROS CORRESPONSALES

SANTA FE

ACTITUD DEL EJECUTIVO

Declaraciones de los ministros

RESERVAS DE LA OPOSICION

Santa Fe, Abril 2 — Tanto el ministro de Gobierno, doctor López, como el ministro de Hacienda, doctor Julián Paz, con quienes conversé á la terminación del "meeting", se muestran reservados, respecto de la actitud que asumirá el Poder Ejecutivo, en vista de los hechos que produce la opinión.

Por la noche volví á ver al ministro López, quien me dijo que ellos se mantenían á la expectativa por ahora hasta ver adónde llegan los adversarios políticos.

A su juicio, la situación se modifica por momentos, pues son muchos los que comienzan á reaccionar entre los legisladores, hasta el punto de que se puede creer que la coalición no logrará consolidarse.

Permanecí un rato más, en el deseo de ampliar mis informaciones, pero no obtuve resultado alguno.

Antes había visitado al doctor Freyre en su casa, y también el po-

co me dijo, no obstante que conversamos algún tiempo sobre las cosas de la política de actualidad.

—La Cámara de Diputados se reunirá mañana ó el martes.

No se pudie decir con seguridad, cuándo, pues se espera que lleguen doce diputados que se encuentran ausentes.

—¿Y el juicio político?—le pregunté al doctor Freyre.—¿qué hay de eso?

Se sonrió, y me dijo que nada podía manifestarmo al respecto.

Sin embargo, haré notar que ayer se hablaba de ello como de una cosa resuelta. ¿Se habrá variado ahora de propósito?

Prefiero no omitir una opinión categórica al respecto; pero si le es permitido á un periodista tener un "pálpito", el mío en este instante, es que las cosas se han modificado bastante en pocas horas....

LA SITUACIÓN

OPINION DE LEIVA

POLITICOS VIAJEROS

Santa Fe, Abril 2 — Partieron hoy para ésa los diputados nacionales general Fraga y doctor Crouzeilles, amigos ambos de la situación. También siguió para la capital el doctor Eliseo M. Videla.

Los tres visitarán, independientemente, al Ministro del Interior comunicándole sus impresiones sobre el conflicto político entre las cámaras y Poder Ejecutivo.

El doctor Leiva, se ausentó al campo.

Me aseguran que antes de partir, declaró á sus amigos que no era partidario del enjuiciamiento á los ministros y que creía que la medida extrema era contraproducente.

El doctor Alberto Paz, se ausentó igualmente. Hay quienes piensan que los que se ausentan de este escenario, van buscando no tener que intervenir, en modo alguno en una contienda que degenera en un campo de meros ataques y represalias personales.

Regresaron al Rosario, esta noche, los diputados rechazados Fernández Araya y Olcese.

Fueron despedidos en la estación por numerosos amigos y correligionarios.

LA CELEBRACION DEL "MEETING"

El Dr. Sáenz Peña y la Liga del Sur

Santa Fe, Abril 2 — En casa del mismo gobernador, y dé quien menos lo esperaba (reservo quién era), oí decir que fué un acto de falta de tacto político el no conceder, hace días, el permiso para el "meeting" que la oposición pretendía organizar para pedir la renuncia de los actuales ministros.

Se adujo, entonces, que no se podían organizar manifestaciones contra las autoridades constituídas.

Sin embargo, añadió el autor de la crítica, los ministros no son autoridades constituídas. En cambio, se ha permitido el "meeting" de hoy, que se ha organizado contra uno de los poderes del Estado.

Esto lo oyeron otras personas, y el gobernador y sus ministros se hallaban á pocos pasos.

También oí decir en el mismo sitio, que el gobierno nacional era partidario del rechazo de los diputados electos por el Rosario, y que deseaba que sobreviniera la incorporación de los representantes de la Liga del Sur, pues de acuerdo con los ideales expresados en su programa político por el doctor Sáenz Peña, las minorías debían tener participación en el gobierno.

RETIRO DE UN JEFE POLITICO

Santa Fe, Abril 2 — El ministro doctor López exigió la renuncia hoy á las 6 de la tarde al jefe político del departamento de las Colonias, señor Jorge P. Lasave, que había venido por asuntos del servicio.

El señor Lasave pidió hablar al gobernador, quien, al principio, se extrañó de la resolución, pero luego le dijo que si el ministro López lo había resuelto así, sería por razones de exigencias de la política actual.

El señor Lasave se considera víctima de una represalia contra el doctor Freyre, de quien es amigo personal.

Es un antiguo funcionario de la policía jubilado en Buenos Aires.

Ha sido inspector general de policía de la provincia de Santa Fe y jefe político de San Justo, antes de ser de Las Colonias, puesto que ocupaba desde hace tres años.

LOS SUCESOS DEL DIA

Versiones y comentarios

Santa Fe, Abril 2—En vista del poco partido que se saca hoy de las entrevistas con los políticos en juego, me decido á recoger algunos rumores y comentarios, no todos, porque entonces tendría que ocupar varias columnas de LA PRENSA.

He oído decir que la Cámara de Diputados, á efecto de asegurar una mayoría eficaz completaría la obra del rechazo de los diputados electos, dándoles el pasaporte á los diputados antiguos en sus bancas y que se mantienen firmes en su adhesión al P. E.

Entre los futuros sacrificados, se indica á los señores Fenelón Guevara é Iturraspe.

Pero de fuente muy autorizada tuve luego el desmentido del grave rumor.

El diputado entrerriano doctor Leguizamón, de paso por aquí, aseguran que ha dicho que el gobierno de la Nación tiene la idea de mandar la intervención espontáneamente, aunque no la pida ninguno de los bandos, en vista de cómo se están poniendo los asuntos.

Una persona que estaba al lado mío, frente á las ventanas de la casa del gobernador, cuando se pronunciaban los discursos durante el "meeting" creyó ver un signo de la evidente sugestión que ejerce el doctor López en el ánimo del señor Crespo, porque frecuentemente le llamaba la atención con movimientos expresivos de cabeza, sobre ciertos párrafos favorables á su política.

Se dice que la mayor parte de las personas que asistieron á la manifestación, eran elementos reclutados oficialmente por agentes del oficialismo; que anoche hubo un banquete dado á los paisanos en el hotel Italia, por personas representativas allegadas al gobierno, y que á la terminación de la fiesta los concurrentes provocaron desórdenes y cometieron atentados que oculta la policía.

He oído otros comentarios de distinta fuente, según los cuales se atribuye á los opositores la invención de hechos no producidos, con el solo objeto de perjudicar al gobierno, desprestigiándolo ante el concepto público.

No obstante la agitación política, la población está tranquila.

Las familias andan hasta tarde, y concurren á las plazas y otros sitios de reunión.

LA ACTITUD DE LEIVA

Santa Fe, Abril 2 — El diputado Leiva partió hoy al campo. Las personas que hablaron ayer con él, dicen que no está conforme con que la coalición lleve su ataque hasta enjuiciar al gobernador, pues, en resumen, éste no es responsable de los desaciertos de su ministerio.

UNA INSINUACION

Santa Fe, Abril 2 — Circula la versión de que el Ministro del Interior envió un telegrama al gobernador Crespo, recomendándole que procurara, por medio de la policía, que en el "meeting" de hoy reinara la mayor cultura, pues sabía que habría provocaciones ó incidentes graves entre los situacionistas y los coalicionistas. Como ya se sabe, durante la manifestación reinó la mayor compostura.

ROSARIO

LA MANIFESTACION DE AYER

HOMENAJE AL GOBERNADOR

De 2.500 á 3.000 manifestantes

LOS ORADORES

ENERGICOS DISCURSOS

LA PALABRA DEL MINISTRO LOPEZ

CRITICAS A LA OPOSICION

Información completa del acto

(De un enviado especial)

Santa Fe, Abril 2—A las 3 de la tarde se efectuó la manifestación de adhesión al gobernador Crespo, extensiva también, al ministro López.

El acto se organizó en la plaza San Martín, en donde, desde temprano, se hicieron continuos disparos de bombas de estruendo.

La columna se puso en movimiento, encabezada por los diputados rosarinos, que fueron rechazados por el bloque de la oposición, y tomó por la calle Primera Junta; luego por San Martín y después por Buenos Aires hasta llegar frente á la casa del señor Crespo, quien esperaba á los manifestantes en un balcón bajo de la misma, acompañado, en primer término, por el doctor Estanislao López, ministro de Gobierno; por los ministros de Agricultura y Hacienda; por el intendente municipal, señor Edmundo J. Rosas; por el jefe político, señor Jerónimo Lassaga, y por otras personas de su familia y amistad.

La manifestación fué numerosa, en relación á la ciudad, si bien hay que considerar que engrosaron sus filas los elementos venidos de los puntos cercanos y de los alrededores de Santa Fe. Habría de 2.500 á 3.000 personas.

Hubo quiénes calcularon más, y quienes, por el contrario, calcularon menos; pero creo que la apreciación justa es la que he podido hacer, de acuerdo con los propósitos de LA PRENSA, á quien no guía más interés que el de decir la verdad.

Por todo el trayecto que recorrieron los manifestantes había familias en casi todos los balcones y ventanas.

En la columna, es justo decirlo, no se observó, en momento alguno, gran entusiasmo.

El desfile se hizo con orden y casi en silencio.

Algunos elementos salidos del seno del bando contrario, se habían intercalado en las filas, y tuvieron la audacia de manifestar, de viva voz, sus opiniones contrarias.

Vi á algunos de éstos, y por ello presumo que habían sido mandados para promover desórdenes.

Afortunadamente, nadie se preocupó de reprimir los atrevidos provocadores, y no se originó el menor incidente.

En la manifestación se veían hombres de todas las condiciones sociales, y no separados, según ellas, sino juntos unos con otros, en una forma altamente democrática.

Frente á los balcones, ó ventanas mejor dicho, de la casa del gobernador había sido levantada una tribuna para los oradores, quienes la ocuparon una vez que la banda que acompañaba á los manifestantes dejó oír sus acordes.

El primero que tomó la palabra fué el señor Torcuato B. Arzeno, presidente de la Juventud Universitaria. Dijo éste que el actual P. E. era la expresión de la honradez, y que, en cambio, la oposición estaba representada por quienes, usando de fuerzas gastadas en el escenario político, pretendían hacer resurgir á hombres funestos para la provincia.

Luego hizo el análisis de la situación y censuró de modo muy enérgico á los legisladores, en párrafos llenos de bríos y aplaudió, con sumo entusiasmo, al gobernador y al ministerio, á quienes, dijo, acompañaba el pueblo sano de la provincia por su firmeza y por su patriotismo en salvar la nave del gobierno en medio de las borrascas actuales.

Al señor Arzeno contestó el ministro López con un discurso, en el que dijo:

"El gobernador de la provincia entiende que este imponente acto cívico es una espontánea consagración de su política de reacción institucional y una invitación á mantenerla y á desarrollarla bajo la egida de la opinión. En este concepto, la acepta y os lo agradece. Un pueblo celoso de la verdad de sus instituciones, que sabe encontrar horas propicias para afirmarlas, ha de recibir necesariamente el galardón de sus virtudes altivas, teniendo gobiernos respetuosos del derecho y constantemente orientados en el sentido del bien público.

"El Poder Ejecutivo de Santa Fe no ha hecho hasta ahora otra cosa que poner el oído atento á las legítimas reclamaciones de la opinión, firme en su propósito de gobernar con la ley á todos, sin que tenga poder para desviarle de esta firme línea de conducta ningún interés subalterno, cualquiera que sea su potencialidad del momento; y es de esperar que no se han de producir, en adelante, sucesos con capacidad para intranquilizar su espíritu; mas si, contra toda previsión patriótica, esas horas llegaran, tened la seguridad de que está consagración de su política por lo más sano y más florido del alma popular, tendrá la virtud de retemplarlo, animándolo á las más duras empresas.

"El cumplirá con su deber, sin la más mínima desviación. Mañana, como ayer y como hoy".

Y agregó: "Señores: Sólo hay un espíritu de solidaridad que la moral política consagra. La solidaridad en la justicia, en el derecho y en el bien. Esta solidaridad existirá, permanentemente, entre el pueblo honesto y el gobierno. Así podéis volver tranquilos á vuestros hogares, si os basta saber que el gobernador de Santa Fe beberá sus inspiraciones en la sana opinión pública, teniendo por inspiradora á la justicia, como medio á la ley, y como fin al interés supremo del Estado.

Por parte del gobierno, habiéndose sostenido por el brazo robusto del pueblo, no habrá debilitaciones é irá serenamente á su fin, sin otra aspiración que la de mantener incólume el prestigio de las instituciones y el programa de la verdad democrática en el hecho y en la ley, que tiene el señor Presidente de la República como su mejor sostén y su más alto exponente."

El ministro López terminó su discurso con estas palabras:

"Saludo en vosotros, con todas las veras de mi alma, el robusto despertar cívico que representáis, y me felicito de que con él se muestre Santa Fe á la vanguardia de los pueblos que merecen gobiernos de democracia y que saben crearlos con sus votos en los comicios y sostenerlos con sus brazos en la acción, ajenos á toda suspicacia que no tenga su raíz en el bien público."

Después del doctor López, ocupó la tribuna el doctor Laureano Araya, diputado electo del Rosario, y rechazado con los demás.

Su discurso se hizo notar por el vigor de sus afirmaciones. Dijo que no había de desmayar por el rechazo atentatorio de las libertades cívicas.

"Otra vez volveremos, dijo, para entrar por las puertas abiertas para recibirnos, y si no lo están las abriremos á empellones". (Grandes aplausos).

Luego condenó con dura frase la conducta observada por los que llamó "grupos impudentes" que contrariaban la voluntad del pueblo, rechazándolos á ellos, los electos del Rosario, que con nobleza y empuje irresistible habían sabido luchar para vencer á los que pretendían dividir la provincia y "arrebatarnos, con el corazón, la capital histórica".

Entusiastas aplausos saludaron esta frase, y otras del orador. Al terminar su discurso, el doctor Araya, llamó á la coalición que preside el doctor Freyre, "último baluarte del caudillismo que ha de volar como un castillo de naipes".

Sucedió al doctor Araya, en el uso de la palabra, otro electo rechazado, el doctor Pío M. Olcese, quien estuvo tan enérgico como aquel.

Comenzó diciendo que desearía que su palabra fuese como una "fusta para cruzar la cara de los malvados", y dijo luego, que en el actual momento político, dos tendencias se hallan en juego. Una representada por hombres honestos y bien intencionados, y otra "para qué voy á calificarla" dijo el orador, sucediendo á esta exclamación una pausa de gran efecto.

Avanzando, luego, dijo que los de la oposición forman un grupo de hombres que se han complotado para lograr el triunfo de sus ambiciones porque no son capaces de buscarlo uno por uno, en forma altiva é independiente, mientras que los hombres buenos acompañan al gobernador y esperan que éste les diga: "donde están mis canas está el peligro" para rodearlo y defenderlo, como los soldados de Enrique, cuando igual cosa les dijo, respecto de su penacho á sus soldados en medio del combate.

"Estamos dispuestos, concluyó, á luchar y á morir."

El doctor Olcese descendió de la tribuna saludado por una ovación.

Pasó á ocuparla el doctor Néstor Fernández, quien hizo un saludo á los pueblos que saben defender sus derechos é instituciones y saben sacrificarse por ellos.

En seguida afirmó que el sistema republicano está subvertido en Santa Fe porque uno de sus poderes va decididamente contra las libertades públicas y acaba de producir actos que constituyen la iniquidad más monstruosa. El propósito que guía á esos legisladores, dijo, es el de apoderarse á todo trance del gobierno para satisfacer ambiciones sensualistas. Pero eso no ha de pasar, agregó, porque la juventud sabrá, llegado el caso, cumplir con su deber.

El diputado electo por San Jerónimo, doctor López, que habló después, dijo que el señor Crespo está salvando el nombre de la provincia de Santa Fe y mereciendo el aplauso de la República entera, á pesar de los ataques de sus adversarios coligados.

La poca suerte ó la felicidad de haber sido rechazado, me proporciona, dijo después el orador, la satisfacción de formar parte de este grandioso acto cívico. El pueblo está con el gobernador y lo acompañará hasta donde las circunstancias lo lleven.

Terminaron los discursos con el que pronunció el señor Zenón Ramírez, de San Jerónimo, para manifestar que allí también contaba con la más sincera adhesión la política sana que preside el gobernador Crespo.

San Jerónimo, dijo el orador, es un león que estaba dormido, pero ahora se halla despierto y contra la coraza que lleva se han de estrellar las lanzas de los adversarios.

Luego, la mayoría de los manifestantes, se fué dispersando, después de saludar al gobernador y al ministro López, quienes, democráticamente, tendían su mano, desde el balcón, y estrechaban las de todos los que se hallaban en forma de poderlo conseguir.

Otras personas de más representación, invadieron la casa y presentaron sus saludos al anciano gobernante, felicitándolo por la elocuente demostración de que acababa de ser objeto.

Conversé breves instantes con el señor Crespo, y no tuve necesidad de preguntarle cuáles eran sus impresiones en aquel momento, pues la satisfacción más viva se reflejaba en su rostro. Un rato de calma en medio de la borrasca. Un rayo de sol después de la tormenta. Pero las nubes no se han ido y amenazan de nuevo el cielo santafecino.

TIRO SUIZO

Resultados del último concurso

NOMINA DE LOS PREMIADOS

Rosario, Abril 2—Con verdadero éxito se llevó á cabo hoy la distribución de premios á los tiradores que tomaron parte en el concurso organizado por la sociedad Tiro Suizo.

He aquí el resultado del concurso:

Blanco "General San Martín"—Primera categoría: 1o. Eloy Coronado, 58 puntos; 2o. Lastenes Colombres, 57 (apoyado).

Segunda categoría—1o. Juan Papis, 61 puntos, 2o. M. Guardia 56, 3o. Federico Couso 52 (apoyado), 4o. Luis Bernard 52.

Tercera categoría—1o. H. Ostini 73 puntos, 2o. A. J. Strasser 70, 3o. H. G. Pire 69, 4o. E. Olivari 69.

Blanco "República Argentina" (10 series)—1o. Juan Maxera 2562 puntos, 2o. Helvetio Lubini 2519; 3o. E. Fuentes 2411, 4o. doctor Pignetto 2400, 5o. Arturo Faleni 2388, 6o. Hugo Degano 2345, 7o. Juan Bo 2180, 8o. Pablo Rouzaut 2094, 9o. José C. Gómez 2076, 10o. Pedro Canclini 2014, 11o. F. Bracamonte 1971, 12o. Juan Cattaneo 1914, 13o. Víctor Oscariz 1870, 14o. doctor Vaquié 1794, 15o. P. Pongelli 1786.

Puntos céntricos—1o. H Lubini 490 puntos, 2o. doctor Pignetto 489, 3o. Juan Maxera 486 (apoyado), 4o. E. Fuentes 486, 5o. Hugo Degano 478.

Blanco "Centenario" (10 series)—1o. H. Lubini 86 puntos, 2o. Enrique Meyer 82, 3o. Arturo Faleni 81, 4o. José Serrot 75, 5o. B. Chiesa (apoyado) 63, 6o. José Favalli 65, 7o. F. Bracamonte 73, 8o. doctor Pignetto 63, 9o. Juan Schaff 77, 10o. P. Travacio 70, 11o. E. Pasarón (apoyado) 59, 12o. E. Fuden 64, 13o. doctor Vaquié 31, 14o. Ernesto Burky 79, 15o. Juan Maxera 59.

En este blanco el señor Arturo Faleni hizo en 100 tiros seguidos, 76 banderas por lo que fué declarado maestro tirador y se le adjudicó medalla de oro y diploma especial.

Blanco "Tiro Suizo"—1o. Bruno Ardissone 218 puntos, 2o. Grato Censi 205, 3o. Lorenzo Destefani 201, 4o. Luis Alladio 200, 5o. Alfredo Peters 199, 6o. N. A. de la Vega 180, 7o. G. L. Castera 172, 8o. Abraham Villa 169 (apoyado); 9o. Juan Papis 169, 10o. A. Nava 165, 11o. Pascual Casoli 164, 12o. A. Maspoli hijo 159.

Mayoría de centros—Bruno Ardissone 52 puntos, Grao Censi 26, Lorenzo Destefani 21, A. Peters 15, A. Villa 5.

Blanco Revólver—1o. Andrés Mazera (219 por 15 aumento), 234 puntos; 2o. Banjamín del Sel, 223; 3o. Juan Bo, 196; 4o. Ernesto Burky, 189; 5o. José Favalli, 170.

Blanco Patria Fortuna — 1o. Pedro Canclini, 25 puntos; 2o. A. Maspoli (hijo), 23; 3o. Lorenzo Oghampe, 19, apoyado; 4o. Felipe Censi, 19; 5o. B. del Sel, 18; 6o. P. Pongelli, 17, apoyado; 7o. J. Serrot, 17; 8o. B. Chiesa, 15; 9o. A. Faleni, 14; 10o. Juan A. Maxera, 13 puntos.

Blanco Patria Progreso—1o. Miguel Ernesto Vassalli, 6 impactos, 131 puntos; 2o. F. Bracamonte, 6 id, 121 id; 3o José Serrot, 6 id, 92 id; 4o. Juan Bo, 6 id, 77 id; 5o. H. Degano, 6 id, 62 id; 6o. A. Faleni, 5 id, 132 id; 7o. B. Chiesa 5 id, 123 id; 8o. P. Rouzaut, 5 id, 77 id, 9o. V. Borelli, 5 id, 51 id; 10o. M. Raffo, 4 id, 123 id.

Blanco Estímulo—1o. Juan Papis, 221 puntos; 2o. A. Maspoli (hijo), 218; 3o. Enrique Borella, 211; 4o. A. J. Nava, 202; 5o. Eliseo Monti, [illegible]; 6o. Luis Porta, 192, apoyado; 7o. Pascual Casoli, 192; 8o. Miguel Borgambide, 184; 9o. Benjamín del Sel, 181; 10o. Juan Belomi, 180; 11o. Ruperto J. García, 170; 12o. Humberto Ortini, 169; 13o. Miguel Guardia, 132.

Blanco Ministro de Guerra—1o., M. E. Vassalli 1.900 puntos; 2o., H. Degano 1.880; 3o., A. Danerj 1.840; 4o., J. M. Ocariz 1.810; 5o., F. Bracamonte 1760; 6o., Coronado 1.613; 7o., J. Serrot 1.580; 8o., M. Raffo, 1.572.

Blanco Velocidad—1o. M. Faffo 84 puntos; 2o., F. Bracamonte 73; 3o., H. Libini 72; 4o., L. Oghampo 71; 5o., A. Falend 68; 6o., J. Favalli 67; 7o., J. Serrot 66; 8o., E. Burky 64.

Blanco Social — 1o. E. Fuente 301 puntos; 2o., J. Serrot 282; 3o. J. Favalli 255; 4o., F. Bracamonte 252; 5o., L. Destefani 247.

La comisión directiva ha invitado á los reservistas, menores enrolados y estudiantes á tomar parte en los concursos mensuales que esta sociedad les dedica.

Hoy fué el primer día del concurso y se deben tirar tres series por lo menos para optar á premio. Como primer premio se otorgará una medalla de oro donada por el señor Benjamín del Sel; segundo, medalla de plata de primera clase; tercero, medalla de plata de segunda; cuarto, medalla de plata de tercera; quinto, medalla de bronce; los dos primeros acompañados de diplomas.

La inscripción y munición son gratis.

No habiéndose llevado á cabo el campeonato de la bandera escolar, á causa de la poca concurrencia de colegios, y por no haber entrado la mayoría de ellos en funciones, la comisión directiva ha resuelto que se cree que para esa fecha estarán todos en condiciones de poder concurrir á dicho torneo.

LA SITUACION POLITICA

Opiniones autorizadas

Rosario, Abril 2 — Esta noche pasaron de Santa Fe, con destino á ésa, los diputados nacionales Fraga, Crouzeilles, Pera, Vocos Jiménez y Gómez y los señores Alberto J. Paz y Luciano Leiva.

A la estación habían acudido numerosos políticos en busca de noticias de Santa Fe. Durante los pocos minutos que permaneció el tren en ésta, logré hablar con varios de esos viajeros, los cuales me manifestaron que no desconocían la gravedad de la situación política, la que ha quedado planteada en esta forma: La coalición tiene asegurados 25 votos en la Cámara de Diputados, es decir tres más de los necesarios para iniciar el juicio político, y ahora se muestra dispuesta á hacerlo con el mismo gobernador. Pero esta opinión no es compartida por los señores Rodríguez Galisteo, Eliseo Videla y Alberto J. Paz, quienes creen que el juicio político no debe hacerse al señor Crespo, sino al ministerio, sino renuncia. A la estación acudió, también, el doctor Lisandro De la Torre, quien conversó con varios políticos.

EXAMEN DE LA LECHE

Resultados de los análisis

Rosario, Abril 2—El director de la oficina química municipal ha informado del resultado del análisis de la leche efectuado durante los días 21 al 31 de Marzo.

Se han examinado 860 muestras de leche de la que introducen al municipio los proveedores de campaña, obteniendo clasificaciones de buenas 355 muestras, de regulares 505, y de malas ninguna.

En ese mismo tiempo se inspeccionaron las que expenden los verdaderos ambulantes, en el siguiente resultado: Buenas 500, regulares 428 malas 2.

La leche que resultó de mala calidad fué inmedatamente derramada.

ADUANA DEL ROSARIO

El seguro de los depósitos

Rosario, Abril 2—Los representantes de las compañías de seguros ingleses efectuaron hoy una visita de inspección á los depósitos de aduana y puerto de ésta.

Los encontraron en buenos condiciones de seguridad para casos de incendio, aconsejando, sin embargo, diversas mejoras. Las grandes canillas de fijación de las mangueras están aseguradas con alambre, pudiendo originar ello, en caso de incendio, una pérdida de tiempo.

Los representantes comprobaron que en los galpones se fuma todo el día, no obstante la prohibición que se hace en ese sentido.

Los representantes presentarán un informe haciendo notar todas estas deficiencias.

EN HONOR DE MASCAGNI

Rosario, Abril 2—Los profesores Carlos Martinoli y Alfredo Donizetti, han invitado á los profesores de música y aficionados, á una reunión, con objeto de resolver los agasajos que se tributarán al maestro Pietro Mascagni, cuando venga, en Junio, á esta ciudad.

TIPO OFICIAL DE LINO

Rosario, Abril 2—Mañana se reunirá la Cámara Arbitral de Cereales, con objeto de analizar las muestras presentadas, para formar el nuevo tipo oficial del lino.

INTERCAMBIO CON EL JAPON

Rosario, Abril 2—Encuéntrase en esta ciudad el señor Hiromi Tsuda, enviado de varias firmas comerciales del Japón, para estudiar las condiciones de la plaza del Rosario.

El enviado manifiéstase admirado de la importancia de esta ciudad, creyendo factible establecer en ella una corriente de intercambio comercial con el Japón.

NOTICIAS SOCIALES

Rosario, Abril 2—Para ésa el señor Caracciolo de Larrechea y familia.

—De Santa Fe pasó con destino á ésa el señor Alberto J. Paz.

—Para ésa el señor Carlos Garay.

—La señorita María Esther Arijón, que contraerá enlace el 15 del corriente con el señor Feline Somoza, despedirase de sus amigas con un té.

ESTADO DE LOS PAVIMENTOS

Rosario, Abril 2—Los diarios llaman la atención de la intendencia sobre las malas condiciones en que se encuentran los pavimentos de diversos puntos de la ciudad. Piden se haga efectiva á los contratistas la obligación de tener el pavimento en buen estado.

NOTICIAS COMERCIALES

Rosario, Abril 2—Solicitó convocatoria de acreedores el señor Emilio M. Rossi, establecido con camisería y artículos de hombre. Presenta un balance con un activo de 59.337 pesos y un pasivo de 56.360.

LAS COLONIAS

LA JEFATURA POLITICA — A PROPOSITO DE UN RUMOR

Esperanza, Abril 2. — A última hora circula el rumor de que el jefe político, señor Jorge Lasave, será removido como conveniencia de la lucha en que están empeñadas las dos fracciones del partido oficialista.

Con este motivo suena el nombre de varias personas, de dentro y fuera de la localidad, como el de probables candidatos para el codiciado puesto.

Si bien todos ellos son respetables caballeros, carecen de arraigo en la opinión, lo que hace que los que piensan independientemente pidan el nombramiento de un funcionario ajeno á las cuestiones locales.

EL DIA SOCIAL

HIPODROMO ARGENTINO. — En la reunión de carreras de ayer, vimos á las señoras:

Cipriana Mercedes Sáenz Peña de Lerena, Matilde Mezquita de Meyer Pellegrini, Sara Madero de Anchorena, Celia Sahores de Luro, Mariana Cambaceres de Alvear, Julieta Viale de Peña, Matilde Luro de Mezquita, María Augusta Estrada de Lezica Alvear, Julieta Sansinena de Meyer Pellegrini, Elina Videla Dorna de Peralta Alvear.

Señoritas: Sara Mezquita, Josefina Estrada, Carlina Font, Enriqueta Salas, Elvira y Zelmira Silva, Carmen Domínguez Arteaga, Benjamina Fernández, Leonor Mezquita, Rosina Richard Benítez.

PALAIS DE GLACE—Desde anoche funciona la pista de hielo en el Palais de Glace y con ese motivo la concurrencia que asistió por la tarde volvió después de las 9, durando la reunión hasta media noche.

Esta tarde á las 3.30 tendrá lugar la primera reunión de la temporada y la inauguración definitiva del Palais.

EN LA ARMONIA — Se realizó ayer el almuerzo y paseo en la estancia La Armonía, ofrecido por la señora Susana Torres de Castex á un grupo de sus amigos, en honor y para bienvenida del doctor Marcelo T. de Alvear y señora.

En el tren de las 9 de la mañana, partieron los invitados y á su llegada á la estancia fueron recibidos por la dueña de casa, quien hizo los honores en compañía de la señora Joaquina Arana de Torres y de las señoritas Susana y Elena Castex.

El almuerzo dió lugar á una agradabilísima reunión.

Después los comensales hicieron un paseo por la estancia y regresaron á tomar te.

A las 5 se emprendía el retorno á la capital.

Asistieron las señoras:

Enriqueta Basavilbaso de Catelin, Leonor Basavilbaso de Piñero, Alcira Quirno Costa de Bilbao, Cora Quirno Costa de Ortiz, Estanislada Anchorena de Paz, Guillermina Médici de Uriburu, María Pereyra de Le Breton, Carmen Villatte Cano de Catelin.

Señoritas: Nélida Villatte Cano, Hortensia y Corina Berdier, Manuela Lloveras, y un grupo de caballeros.

ACADEMIA LITERARIA DEL PLATA — Esta noche á las 8 celebrará reunión en su local de la calle Callao la Academia Literaria del Plata.

DIPLOMÁTICAS—El Ministro de Bélgica y señora Alfonsina P. de Renoz, ofrecerán el sábado, en su residencia de Belgrano, una recepción á las autoridades nacionales, cuerpo diplomático, personas de su relación y compatriotas residentes, celebrando el cumpleaños del rey Alberto.

Como una coincidencia digna de mención, el natalicio del actual soberano cae la víspera del de su extinto tío, el rey Leopoldo II, que había nacido el 9 de Abril de 1835.

DEMOSTRACIONES — El lunes 10 se realizará la comida que los amigos del ingeniero Augusto Kurzer le ofrecerán en el París Hotel despidiéndolo por su viaje á Europa.

—Mañana será obsequiado con una comida en el hotel España, el doctor Jorge Leyro Díaz, por la terminación de sus estudios.

—En el París Hotel tendrá lugar mañana una comida en honor del señor Pablo M. Taquini, despidiéndolo de la vida de soltero.

—Anoche tuvo lugar en el Aue's Keller la demostración ofrecida por los correligionarios y amigos del doctor Francisco de P. Oller, festejando su reciente designación de representante de don Jaime de Borbón, en Sud América.

Ofreció la demostración el coronel Adolfo March; por el Círculo Tradicionalista habló el señor Maximino de Barrio y por los católicos argentinos el doctor Carlos P. Goyena.

Contestó el obsequiado con un vibrante discurso, interrumpido á cada paso, por los aplausos de los comensales.

Hablaron, también el presbítero González Díaz y los señores E. Kenny, Jacinto Ojer Ibáñez y Jacinto Ojer.

Ocupaba la presidencia el obsequiado, teniendo á su derecha al presbítero Lamas Rancaño y al doctor Goyena y á su izquierda al coronel March y presbítero González Díaz.

Los concurrentes pasaban de cien.

—En el Sportman será obsequiado esta noche, con una comida, el señor Aníbal Garassino, por su próximo viaje á Europa.

ENLACES — El sábado á la una de la tarde se realizará en la intimidad y en casa de la familia de la novia el enlace de la señorita Luisa Domínguez Arteaga, con el señor Nicasio Salas Oroño.

DESDE MAR DEL PLATA — Domingo 2 — (Por telégrafo) — Como muy pocos de la temporada, tuvimos hoy un día de mucho calor y calma, no sintiéndose en momento alguno una ráfaga de aire, temperatura poco común en este balneario durante los meses de verano.

—Andrée lo hubiera aprovechado para realizar vuelos, pero el citado volador salió anoche para ésa, en procura de elementos para su biplano Farmán, con el cual se dispone hacer el viaje á Buenos Aires.

—Por el rápido de mañana á las 3 de la tarde, parten para ésa el director de LA PRENSA, señor Ezequiel P. Paz y señora, el contador general de ese diario, señor Alejandro J. Paz y señora, la familia de Casado, la señora Zelmira Díaz de Paz, y las señoritas de Beláustegui.

—En los trenes de mañana por la tarde y en los nocturnos salen para ésa numerosos viajeros.

La mayoría de las familias que aún quedan en el balneario tienen resuelto su regreso en la presente semana.

Los hoteles clausurarán sus puertas después de Semana Santa, menos el Bristol Hotel y el Royal, que estarán abiertos hasta el día 16, con sus respectivas orquestas.

—Por el nocturno de hoy llegaron al balneario lo sseñores J. A. Cortejarena, José M. Zapiola, Leonidas Agote, Alberto B. Martínez, Carlos Varangot, Luis Gowland y el presbítero Yani.

—La tarde agradable llevó á la rambla un buen número de familias, lo mismo que á los paseos de la costa, hasta el Golf.

—Parten para ésa, esta noche, el doctor Emilio Del Valle y familia, Eduardo Zimmermann y familia, Alberto Sunbland y familia, doctor Ortiz y familia, Pedro Hughes, Gregorio de la Ferrere, ingeniero Clerice y familia, Julio Landívar y señora.

DESDE PARANA — Domingo 2 — (Por telégrafo) — Se ausentó hoy, para el Uruguay, el doctor Tiburcio Alvarez Prado y familia, á fin de asistir á los funerales de cabo de año de la señora Medarda Urquiza de Sagastume, que tendrá lugar allí el miércoles 5.

—Para el mismo punto se ausentó la familia de Bertevido, que se encontraba aquí de paso, procedente de Buenos Aires.

DESDE ROSARIO—Domingo 2 — (Por telégrafo) — Para ésa el señor Guillermo Christophersen y señora y el señor Federico Covertón.

CAMBIOS DE RESIDENCIA — Llegadas — De Ramos Mejía, el señor Jacobo E. Parker y familia.

—De su estancia Dos Marías, en Pehuajó, regresarán en breve, el señor Leonardo Palacios y familia.

—De Mar del Plata, el ingeniero Eduardo Clérici, acompañado de sus hijas.

—En esta semana regresarán de Mar del Plata, el señor Julio Costa, su señora Agustina Paz y sus hijas Agustina, Susana y Celia.

VIAJEROS — Salidas: — Mañana á Europa en el "Koenig Friederich August", la señora María Lía Moreno, su esposo Mariano M. Mansilla y sus hijos.

Pasarán una temporada de seis meses en Europa, con residencia en París.

Llegadas:—De Europa, ayer, acompañado de su familia, el teniente general Julio A. Roca.

ENFERMOS — Guarda cama la señora Lucía Jiménez Lastra de Furst Zapiola.

—El señor Román Bravo cuyo estado fué delicado en los primeros momentos, sufrió ayer por la tarde una gran mejoría que se acentuaba rápidamente por la noche, hasta considerarlo en vías de restablecimiento.

—Se halla enferma la señorita Lucrecia Ríos Posse.

NECROLOGIA — Hoy se dirán misas en la iglesia San Miguel, en memoria del doctor Emilio D. Moetzel.

—Mejor el doctor Leopoldo del Campo.

—Hoy serán inhumados en el cementerio del Oeste, los restos del señor Emilio Villafañe.

—Por el alma de la señora Benita Idoyaga se dirá hoy misas en la capilla San Roque.

NOTICIAS DE POLICIA

ATENTADOS A LA AUTORIDAD

Subcomisario agredido

A las 12.30 de anteanoche, en la esquina de las calles Alberti y Carlos Calvo, Manuel Caporale, descerrajó cuatro tiros de revólver contra Alejandro Medina, Alejandro Vanes y otra persona que huyó.

Al intervenir el subcomisario de la sección 20a., señor Ramón Bravo, Caporale le disparó el último cartucho.

Felizmente, ninguno de los proyectiles dió en el blanco, salvo que la persona fugada se encuentre herida.

Caporale manifestó que se vió obligado á proceder en la forma que lo hizo, porque encontrándose en un tranvía fué ofendido y provocado por los sujetos nombrados y al descender del vehículo le dieron de puñetazos.

Posteriormente se presentó en la comisaría 20a. Valentín Pavón, denunciando que en el paraje y á la hora mencionada fué herido de un balazo en el brazo derecho por un individuo que hizo cinco disparos.

La policía supone que el denunciante sea el prófugo y con tal motivo, practica una investigación sumaria.

—En la mañana de ayer, al ser detenido Auson Cabrera porque se encontraba ebrio y promovía escándalo, agredió á puñetazos y puntapiés á los agentes Pedro Bouchez y José Gianoni.

Al prestar su concurso el comisario señor Pedro R. Casco, fué insultado por Carlos A. Quirós y Modesto Castro, quienes desaprobaban el proceder empleado con Cabrera.

El hecho se produjo en la esquina de las calles Corrientes y Esmeralda, y los tres insubordinados fueron conducidos á la comisaría 3a.

—Al ser detenido Oscar Eduardo Núñez, para la averiguación de un delito, agredió á puñetazos y puntapiés al agente de la sección 27a. Aníbal Rodríguez.

Este logró contenerlo y conducirlo á la comisaría citada.

—Se encuentran detenidos en la comisaría 24a. Olchen Francen y Adolfo Colson, por haber agredido á puñetazos al cadete de la sección 22a. Isidoro Callizo, cuando éste los conducía arrestados, porque habían cometido un delito.

El hecho se produjo en la calle Almirante Brown, entre las de Gualeguay y Dulce.

EL DESCANSO DOMINICAL

Las infracciones de ayer

En las comisarías seccionales se practican diligencias sumarias para comprobar las siguientes infracciones á la ley de descanso dominical.

En la sección 13a., zapatería, Paseo de Julio 1186; sección 15a., Uruguay 984, peluquería; sección 1a., Miguel Baselle, dueño del salón de lustrar, 25 de Mayo 328; sección 13a., tienda, Paseo de Julio 1208; sección 34a., peluquería, 24 de Noviembre 1807, Brasil 2823 y Catamarca 1621; sección 33a., Ambrosio Squelatti, Antonio Masmaguetti, Ernesto Baggini, y Silvestre Mochitta, obreros albañiles; José Nicolossi, Vicente Marino, Vicente Carusso, Francisco Sausa y Vicente De Gerónimo, que se encontraban trabajando en la obra, calle Charlone, entre las de Olleros y Maure; sección 5a., almacén, Corrientes 1901; sección 8a., Hipólito Fernández, Daniel Gómez y José Figueroa, dueños de los almacenes, Venezuela 2701, Independencia 2599 y Chile 2600, respectivamente; sección 23a., Francisco Giudice, dueño de la cantina, Membrillar 199; sección 11a., almacén de Antonio Guinard, calle Caballito, esquina á la de Méndez de Andés.

Sección 23a., Juan Catiggini y Manuel Rodríguez, dueños de los almacenes, calle Gaona 1090 y San Eduardo 1302, respectivamente.

INCENDIO EN UNA CARPINTERIA

Destrucción completa

A las 3 de la mañana de hoy salieron los bomberos para las calles Moreno y Misiones, donde avisaba la comisaría 8a. que se había declarado un incendio en una carpintería, propiedad de los señores Oreglia hermanos.

Cuando llegó el cuerpo de bomberos al mando del comandante Armesto, mayor Cobas y demás oficialidad, todo el negocio estaba envuelto en llamas, armándose inmediatamente dos líneas de mangueras, alimentadas por una bomba de vapor, para combatir el fuego.

Este amenaza destruir todas las existencias.

La casa ni el negocio no están asegurados, poseyendo un capital de 60.000 pesos.

En el momento que escribimos, cuatro menos cuarto, el incendio se propaga á las habitaciones interiores de la casa, dondo habitan inquilinos, habiendo hecho presa de todas las existencias del negocio.

EN LA ESTACION COLEGIALES

Hombre destrozado por un tren

En la estación Colegiales, del ferrocarril Central Argentino, á las 4.46 de la tarde de ayer, ocurrió un accidente de fatales consecuencias para Carlos Rodríguez.

Al subir éste á un tren en movimiento que se dirigía á la estación Retiro, tuvo la desgracia de caer debajo de uno de los coches, cuyas ruedas le pasaron por encima del cuerpo y le destrozaron horriblemente la cabeza y las piernas.

La policía de la sección 27a., recogió el cadáver, á fin de entregarlo á sus deudos.

Rodríguez era argentino, soltero, de 24 años de edad, cochero, y estaba domiciliado en la calle Corrientes número 4426.

CICLISTA MUERTO POR UN CARRO

Frente al número 361 de la calle Solís, ocurrió en la tarde de ayer un desgraciado accidente de fatales consecuencias para Modesto Méndez, español, soltero, albañil y de 19 años de edad. Dicha persona, que transitaba en bicicleta en dirección al Norte, chocó con el carro de reparto que dirigía Juan Lascabes.

El encuentro fué violento, y una de las varas del vehículo pegó en el estómago al ciclista, produciéndole la muerte en el acto.

La policía de la sección 6a. recogió á la víctima y detuvo al carrero, dando cuenta de lo ocurrido al juez de instrucción doctor Constanzó.

Violación de domicilio y defraudación

Don Agustín Cavallo, arrendatario de un terreno ubicado en la esquina de las calles Centenera y Riestra, en el que tiene instalados unos hornos de ladrillos, se presentó ayer en la comisaría 36a. y acusó por violación de domicilio y defraudación á las personas que ejercen la posesión de la finca, la cual, según el denunciante, está en litigio.

Choque de tranvías

En la esquina de las calles Palermo y Acevedo, se produjo un choque entre un coche de tranvía que dirigía José Arias y otro de la línea 73. En éste viajaba Francisco Lío, quien resultó con algunas lesiones.

El motorista Arias se encuentra detenido en la comisaría 19a.

Accidente á un operario

Luis Soste, operario de un depósito de aguas corrientes, sito en la esquina de la avenida Alvear y calle Pueyrredón, que se encontraba ayer arreglando un filtro, cayó por descuido desde una altura de tres metros, y se produjo heridas graves en la pierna y brazo derechos.

La policía de la sección 17a. lo hizo trasladar á la Asistencia Pública.

Las casas que quedan solas

Anoche penetraron ladrones en la casa calle Escalada 4827, en la cual vive el señor Juan Curti, quien se encuentra en el Rosario.

La casa se hallaba á cargo de la señora Emilia Kounz, la que denunció el hecho en la comisaría 31a., manifestando ignorar si los ladrones habían robado algo.

Tentativa de homicidio

Se presentó ayer en la comisaría 13a. la señora Carmen Farías de Armstrong, para denunciar una tentativa de homicidio de que fué víctima su hija, señora María Elena de Charpentead, el 30 del mes pasado, á las 9.30 de la mañana.

Según su declaración, el día y hora citados le fué servido en el hotel donde se hospedaba, un plato de arroz mezclado con trozos de vidrios, con propósitos criminales.

Como se diera cuenta del hecho apenas había comenzado á comer, dice la denunciante que su hija sólo resultó con lesiones internas de poca importancia.

La comisaría aludida hace las indagaciones necesarias, para esclarecer el hecho.

Las armas de fuego—Dos heridos

En una habitación de la casa calle Olavarría 619, ocurrió en la mañana de ayer un lamentable accidente, del que resultaron dos heridos, uno de ellos de gravedad.

Pedro Carnevale, inquilino de la casa, se encontraba examinando una pistola, de anticuado sistema, y se le escapó un tiro, cuyo proyectil fué á herir gravemente en el abdomen á Pascual Denta.

El heridor, al apercibirse de lo ocurrido y para auxiliar á la víctima, entregó el arma á Pedro Teramo, al cual se le escapó otro tiro, que le hirió en el muslo izquierdo.

La policía de la sección 24a. detuvo á Carnevale é hizo trasladar á los heridos al hospital Cosme Argerich.

Muerte repentina

En la casa calle Almagro 915, falleció repentinamente Manuel Núñez.

Como el muerto carece de familia, la Asistencia Pública se hizo cargo del cadáver.

Muerte por asfixia

En una habitación de la casa calle Pozos [illegible], fué hallada muerta en la cama, una niñita de 25 días de existencia, á causa, según se supone, de haber sido apretada inadvertidamente, por la madre, Ramona Canale, pues ambas dormían juntas.

El doctor Oliverio, que reconoció á la niña, manifiesta que, para determinar si la muerte ha sido producida por asfixia, es necesario practicar la autopsia.

La policía de la sección 6a. detuvo preventivamente á la Canale.

Accidentes en la vía pública

En la esquina de las calles Las Heras y Larrea, un automóvil dirigido por el aprendiz Francisco Cascanove arrolló á Juan Castelli, quien sufrió la fractura de la pierna izquierda.

La policía de la sección 17a. detuvo á Cascanove é hizo trasladar á la víctima al hospital Alemán.

—Al descender Santos Tello de un coche de tranvía, en la esquina de las calles Pueyrredón y Cuyo, fué arrollado por el carro que guiaba Francisco Lizarazú. Una de las ruedas del vehículo le pasó por encima del pie derecho, produciéndole una herida grave.

El conductor del carro se encuentra detenido en la comisaría 7a.

—Al entrar anoche Pascual Saracho á su casa, calle Solís 239, una persona que se hallaba oculta le infirió dos tajos en el brazo izquierdo, después de lo cual huyó.

Intervino la policía de la sección 6a., haciendo curar al herido en la Asistencia Pública.

—Fué internado ayer en el hospital San Roque Lorenzo Bianchetti, traído de Carlos Keen con las piernas fracturadas, á consecuencia de un accidente.

Agresión inmotivada

Al ir anoche José Vázquez á devolver dos sifones de soda á un almacén sito en la calle Zapiola, entre las de Arias y Ramallo, una persona que se hallaba en el interior le hizo un disparo de escopeta.

Vázquez resultó herido, por las municiones, en la cara y en el brazo izquierdo.

La policía procura detener al delincuente, quien se encerró en la casa, negándose á salir.

En el Parque Japonés

En un pequeño tren que constituye una de las diversiones del Parque Japonés, viajaban ayer varios menores.

Al llegar el convoy á una curva, y á causa de una brusca sacudida que sufrió, el niño Enrique Schlosa fué despedido de su asiento y cayó á un lado de las vías, produciéndose lastimaduras en ambas piernas.

Intervino la policía de la sección 15a., haciendo trasladar al menor al hospital Norte.

Hechos diversos

En la calle Pichincha, entre las de Belgrano y Venezuela, se suscitó ayer un altercado, por causas nimias, entre Carmelo Carrato y Gerardo F. Segura.

De palabra en palabra la discusión se agrió al extremo de que Carrato hizo cinco disparos de revólver contra su antagonista, sin lograr herirlo.

Un vigilante de la sección 8a. detuvo á Carrato y le secuestró el arma.

—En la calle Curapaligüe rodó el caballo que montaba el cabo de la sección 23a., Julio Rodrigo. Este cayó al pavimento y se produjo heridas en diversas partes del cuerpo.

Fué curado en el hospital Alvarez.

Entre constructor y propietario

Don Juan Ghirlando, constructor de la casa calle Caxaraville 56, se presentó ayer en la comisaría 25a. y denunció que el propietario de aquélla había tomado posesión y arrendádola, antes de abonarle lo que le adeuda por edificación.

La policía ha dado comienzo á la instrucción de un sumario, para esclarecer la denuncia.

Robos y hurtos

A Pedro Cechi, domiciliado en la calle Falucho 4, le fueron hurtados ayer 110 pesos y 30 liras.

En la comisaría 24a. hizo la denuncia correspondiente.

—En el hotel La Perla, sito en la calle Bernardo de Irigoyen 383, penetraron ladrones ayer, y de la habitación que ocupa Jesús Ram robaron 250 pesos que el nombrado guardaba en un baúl.

El damnificado formuló la denuncia del caso en la comisaría 4a.

—En la comisaría 24a. se presentó Juan Storey, domiciliado en la calle Moreno 745, para denunciar que, mientras dormía, anteanoche, en un café de la calle Pedro Mendoza 1135, lo fueron hurtados 230 pesos.

Para la averiguación del hecho se encuentran detenidas dos personas.

—Enrique Maitu, que vive en Lanús, provincia de Buenos Aires, denunció en la comisaría 16a. que al tomar un tranvía en la estación Constitución, le fué hurtada de un bolsillo interior del saco una cartera con 500 pesos.

Acusa á dos personas, cuya detención se procura.

—Julio Galli denunció ayer en la comisaría 21a., que de su domicilio, calle Malabia 1428, le ha sido robado un reloj de oro, que estima en [illegible] pesos.

BIBLIOGRAFIA

REVISTA ILUSTRADA DEL RIO DE LA PLATA—El número 418, que apareció puntualmente el 1o. contiene, entre otras ilustraciones interesantes, un retrato del actual ministro de Guerra del Perú, general Pizarro, otro de la señora Joaquina Cabrera de Estrada, madre del presidente de Guatemala, etc.

El material literario es excelente.

PROVINCIA DE BUENOS AIRES---GOBIERNO CENTRAL Y DE LOS MUNICIPIOS

CORONEL SUÁREZ

V

La riqueza ganadera y agrícola — Porvenir de la agricultura — La papa — Precauciones contra el cerdo — El porcentaje vacuno — Escuelas de agricultura y lechería — El servicio ferroviario — Deberes de ambos gobiernos.

(De nuestro enviado especial)

La agricultura en el partido de Coronel Suárez, tuvo un brillante exponente en 1905, año que exportó por las estaciones ferroviarias 95.000 toneladas de trigo, producción que por causas climatéricas ha ido disminuyendo notablemente.

El censo agrario de 1908, da á Coronel Suárez 138.238 hectáreas bajo cultivo, de las cuales corresponden al trigo 97.866, al maíz 5.232, á la cebada 1.353, 7.829 á la avena, 330 al lino y 1.199 de alfalfa para corte.

La extensión de trigo sembrado en Suárez, según el censo indicado, es superior á la de los partidos del Oeste de la provincia que como Pehuajó General Villegas, Tejedor, hasta ahora, han sido los sindicados como de mayor producción.

El mismo Baradero, punto del litoral norte, tenía en la época del censo, un décimo de trigo sembrado con relación al partido de Coronel Suárez, que en la parte Sud y Sudoeste de la provincia, no tiene más rival que Saavedra y Puan.

La sequía prolongada de cuatro años ha disminuído la producción, y no obstante que para contrarrestar los efectos de aquélla, se ha buscado el desquite, con el mayor aumento de siembra, en espera del año bueno, el finalizado ha sido desastroso.

No se ha cosechado término medio, arriba de cuatro fanegas de trigo por hectárea, y de calidad inferior que no podrá usarse ni como semilla.

Raro es el trigo cosechado cuyo peso específico sea de 80.

El desastre agrícola ha tenido su epílogo, en las ejecuciones de útiles de trabajo, arados, carros, caballos, que dejan trabado al agricultor para iniciar toda labor. En esas ejecuciones extorsivas llevadas al colono, nadie gana, el acreedor no salva su crédito, pues cuando va á subastarse lo embargado, el precio que se obtiene es ridículo. Arados de cien pesos, en buen uso, se venden á seis, caballos adiestrados, por el valor del cuero, y como consecuencia la liquidación judicial, con resultados mezquinos, no alcanza para los gastos del juicio. Se ha inutilizado á un trabajador sin resultado práctico alguno.

El arrendamiento de la hectárea para agricultura es, término medio, de 12 pesos por año, y si el chacarero es mediero se le cobra término medio tres fanegas, aunque algunos pretenden del 15 al 18 por ciento de la producción. Sobre 771 chacras, sólo 23 son medieros; 567 son arrendatarios y 151 propietarios.

Lo exportado en cereales por el partido, durante el año anterior, por las estaciones del ferrocarril del Sud, representado en toneladas es:

Estaciones	Trigo	Maíz	Avena	Cebada	Lino
Piñeyro	2.520	—	1.160	—	—
Coronel Suárez	18.741	30	3.969	37	32
Curamalán	8.680	—	526	—	—
Total	29.941	30	5.655	37	32

Se ha exportado también una tonelada de papas, cultivo que se ha ensayado con bastante éxito y que ha de determinar una evolución en la agricultura del partido, por el carácter intensivo que lo distingue.

En el corriente año se han sembrado mil cajones de papas.

En la riqueza ganadera del partido tiende á predominar el vacuno, cuyo fácil cuidado le aquista las simpatías del ganadero, que excluye á la oveja por no tener trabajo en cuidarlas.

La hacienda vacuna en el partido de Coronel Suárez, es muy refinada, abundan los toros finos, pues existe emulación en el estanciero por tener de lo mejor. Las transacciones de ganado vacuno son abundantes. En los remates ferias se nota entusiasmo y movimiento.

Los campos para ganadería, en arrendamiento se cotizan, término medio, en siete ú ocho pesos por hectárea.

Sobre 823 propiedades dedicadas á la ganadería con una extensión de 5.645 kilómetros cuadrados, Coronel Suárez, en el censo ganadero de 1908, aparece, con 480.716 ovejas, 157.733 vacunos, 62.320 caballos, 7.870 cerdos, 20 caprinos, 36 asnal y 81 mular.

Hace dos años, en el invierno de 1909, se produjo una gran mortandad de hacienda, cuya valor se estimó en más de dos millones de pesos. Esta circunstancia y la mayor roturación de las tierras ganaderas que se han dedicado á la agricultura, fundan la disminución del stock ganadero que arroja el censo. El aumento vejetativo de la hacienda, con mucho, no ha podido salvar el drenaje por mortandad ni por extracción del partido.

La existencia de cerdos ha aumentado, por razón de su abundante procreación, capaz de centuplicar su número en dos años, á condición de que se le explote inteligentemente.

La tendencia del chacarero es la de invernar cerdos únicamente. De ahí que se deshace de las crías hembras con facilidad, ignorando que el cerdo en carnes sin ser gordo, tiene su fácil mercado y que los productos de una cerda en un año le dan para pagar el arrendamiento de tres á cuatro hectáreas.

A la ignorancia y haraganería del chacarero en la explotación del cerdo, se une la tendencia prohibitiva de las legislaciones municipales sobre su tenencia, pretextando razones de higiene, que en todo caso debieran reglamentar, nunca prohibir, la crianza y engorde de los cerdos. Las enfermedades del cerdo son consecuencia de la suciedad en que se le tiene que de su propia condición, excesivamente higiénica para no evacuar en el chiquero. La reglamentación prohibitiva sobre el cerdo es más religiosa que de razones higiénicas. La preocupación procede de oriente, donde el dios Buda, según la historia de la religión murió de un atracón de carne de cerdo. Los israelitas, que formaron sus creencias monoteístas de las religiones de la India, participaron del temor al cerdo y prohibieron su consumo. Y la preocupación de los judíos se hizo después general contra el cerdo, influyendo en la legislación sobre ganadería.

La explotación de la chacra, con el asesorío del cerdo, salvaría de más de un desastre.

La expropiación de hacienda por el ferrocarril del Sud, hecha durante el año anterior por los ganaderos de Coronel Suárez, es, en unidades:

Estaciones	Caballos	Vacunos	Lanares	Porcinos
Piñeyro	98	497	2.840	—
Coronel Suárez	338	2.701	33.272	162
Curamalán	663	4.562	14.795	522
Pasman	—	—	—	—
Cascada	—	—	703	—
Ombú	—	101	1.678	—
Totales	1.099	7.864	53.290	684

Los productos de la ganadería exportados por el mismo ferrocarril, en aquel período de tiempo, alcanzan en toneladas:

Estaciones	LANA		CUEROS		CERDA
	suelta	en fardos	Vacunos	Lanares	
Piñeyro	220	—	—	3	—
Coronel Suárez	523	128	116	178	6
Curamalán	70	—	9	39	—
Pasman	—	—	—	—	—
Cascada	—	—	—	—	—
Ombú	40	—	—	—	—
Totales	853	128	125	221	6

El desarrollo de la agricultura en el partido de Coronel Suárez, no obstante el desastre producido por la sequía que ha motivado un éxodo de chacareros, ha de continuar, por razón de que la nueva línea del ferrocarril del Rosario á Puerto Belgrano, que cruza su territorio en una mayor extensión que la del ferrocarril del Sud, con mayor número de estaciones, facilitará la explotación agrícola de zonas que hasta hoy por su gran distancia á las estaciones del segundo no han podido ser explotadas.

Y si bien ese mayor desarrollo agrícola reducirá la explotación ganadera, esta se hará más intensiva, se bifurcará en lechería, con mayores rendimientos que las que hoy obtiene.

En la investigación ganadera, á simple vista, surgen interrogantes, como el de lo reducido del aumento vegetativo. ¿Por qué partiendo del principio de que toda hembra pare, el vacuno ha de aumentar vegetativamente en un 30 por ciento, cuando descontando crías malogradas, debiera serlo en un 75 por ciento?

La solución del interrogante está en que los rodeos están servidos por un 4 por ciento de toros, número insuficiente, que trae la parición en un largo período, con los inconvenientes para un buen cuidado.

El aumento del torage provocaría el aumento de la parición, la duplicación del ganado en proporción matemática dentro del límite que quisiera fijársele.

Las escuelas agrícolas y de lechería, se imponen en Coronel Suárez, con carácter regional á los partidos del Sudoeste de la provincia, y si las autoridades son remisas á progresos tan imperiosos, la iniciativa particular debe crearlas. La indiferencia en la educación agraria-ganadera técnica, revelada por la no divulgación de obras científicas de su índole, debe ser destruída por las escuelas, cuyos resultados son siempre brillantes, eficaces, en lo porvenir.

En Coronel Suárez, la queja contra el servicio del ferrocarril del Sud es completa.

Los trenes de pasajeros á Buenos Aires, son carretas; invierten más de doce horas en recorrer un trayecto que bien puede hacerse descansadamente en siete.

La queja de Coronel Suárez, es común á los demás partidos limítrofes, y la autoridad nacional, al estudiar los horarios á regir desde el 1o. de Mayo, debe obligar al ferrocarril del Sud, á doblar las velocidades, y el número de trenes.

La acción del gobierno de la provincia, por intermedio del ministerio de Obras Públicas, debe también hacerse sentir, ante el gobierno nacional, tanto más cuanto que aún la provincia no ha terminado de pagar su bono de ayuda al ferrocarril, en forma de empréstito público, que vence en 1914.

Si la provincia, cualquiera sea la teoría jurisdiccional proveniente de la federalización de su antigua capital, tiene aún deberes, emergentes de la construcción del ferrocarril del Sud, debe reconocérsele con derechos para exigir en la zona de su jurisdicción política un servicio ferroviario lógico á su expansión.

El servicio del ferrocarril del Sud para la zona de Coronel Suárez, Olavarría y Bahía Blanca, es el mismo de hace veintidós años atrás. El progreso en la zona no se ha producido para los administradores del ferrocarril.

LA AGRICULTURA EN LA ZONA NORTE

NECESIDAD DE UN AUXILIO EFICAZ

BUENOS AIRES Y LA PAMPA

GESTIONES DE LA LIGA AGRARIA DE COLON

El gobierno de la provincia y los bancos

SUS PROMESAS

La Liga Agraria Regional de Colón y los comerciantes é industriales de ese progresista pueblo del Norte de la provincia, cuya zona ha sido cruelmente azotada por la sequía pasada, han redoblado sus actividades en estos últimos días en pro del pronto y eficaz resultado de las gestiones que iniciaron hace algunos meses ante el gobierno de la provincia y el Banco de la Nación Argentina, para que se preste el auxilio que reclama la agricultura, después de la pérdida total de la última cosecha y las parciales de años anteriores.

Consideramos que estamos en un momento avanzado, en que no es posible dilatar más la solución del grave problema para la riqueza provincial planteado por la actual crisis agrícola del Norte y del Sur de la provincia. Indispensable es, sin duda, que las promesas gubernativas se cumplan inmediatamente, en la presente quincena y si es posible en la semana que empieza.

La responsabilidad por el hondo mal que se cierne en las regiones damnificadas, caerá con todo su peso sobre la administración provincial si no se conjura con los medios á su alcance, por efecto de una falta de dedicación inteligente y oportuna, que es la causa de la postergación hasta hoy de tan grave asunto.

Este juicio nos sugiere el hecho de que respecto á la conjuración de la crisis parcial de la agricultura, la provincia de Buenos Aires se halla incomparablemente á un nivel inferior al territorio colindante de la Pampa Central, cuyos agricultores ya han recibido gran parte de los auxilios que reclamaron, en tanto que los de aquélla todavía esperan el cumplimiento de las promesas formuladas.

Los colonos de la Pampa, sin impuestos, con nuevo crédito y con semillas, que arrojan en estos momentos en los surcos recientemente abiertos, gracias á las últimas lluvias fecundantes, alimentan vivas esperanzas de resarcirse con creces de las pérdidas y de echar así nuevas bases para la anhelada prosperidad. Mientras tanto, en la provincia aún se discute si los impuestos exorbitantes deben rebajarse en las zonas flageladas y si se puede otorgar ó no el crédito en semillas solicitado.

—

En una entrevista celebrada con el presidente del directorio del Banco de la Nación por el de la Liga Agraria de Colón, para gestionar que se acuerde á los agricultores pequeños préstamos, inferiores á 500 pesos, ha manifestado el doctor Iriondo que debe dirigirse al gerente de la sucursal de Colón, presentando una nómina de los agricultores necesitados, con informes de su haber, para que aquél lo pase al directorio para la resolución del asunto.

—La misma delegación, compuesta por los señores Juan José y Manuel Leal Dasso, presidente y secretario, respectivamente, de la Liga Agraria Regional, y don Santos Mazzarelli, todos agricultores de Colón, se entrevistó con el gobernador de la provincia, quien le manifestó que el gobierno se estaba preocupando del asunto y que vería al ministro de Hacienda para concertar la forma en que se realizaría el préstamo de semillas.

El viernes último, los delegados fueron presentados por el ingeniero agrónomo Roberto P. Martínez, al presidente del departamento de agricultura, señor Llanos, quien informó que el gobierno se inclinaba á acordar un préstamo en semillas de trigo y maíz, pero que no había la misma seguridad respecto al lino. Agregó que, posiblemente, hoy se resolvería la petición.

—El pedido de semillas presentado al Ministro de Hacienda, comprende las siguientes cantidades:

Trigo, 2.200 toneladas; lino, 1.500; maíz, 1.500. Valor aproximado, pesos 500.000 moneda nacional, que se pagará: el trigo y el lino, el 31 de Enero de 1912, y el maíz, el 30 de Junio del mismo año.

La garantía será colectiva, de todos los agricultores que reciban semillas. La distribución y el cobro se efectuaría por la Liga Agraria Regional, mediante la fiscalización de un enviado especial del gobierno.

El número de los agricultores á socorrer, alcanza á mil.

—La delegación informó al señor Llanos, que la Liga se proponía constituir secciones de la misma en varios partidos del Norte de la provincia y en el litoral, en San Pedro, Zárate y Baradero, donde ya se realizan los primeros trabajos. Agregó que de acuerdo con las sociedades agrícolas de Rojo y Ramallo, se iniciarán trabajos idénticos en Pergamino, Bartolomé Mitre y Rojas, respondiendo ellos á la constitución de una importante cooperativa de crédito agrícola.

El señor Llanos ofreció todo el concurso de la repartición que dirige, para el mejor éxito de dichos trabajos, en bien de los productores.

—Por su parte, el secretario de la Liga Agraria regional de Colón, visitó al presidente del directorio del Banco de la Provincia, señor Balbín, y le informó de la situación de los agricultores, que habiéndose perdido la cosecha, no podían pagar los documentos descontados. Le solicitó, en consecuencia, que el Banco renovara dichos documentos, acordándoles plazos hasta la próxima cosecha.

El doctor Balbín manifestó que informaría al directorio y se tomaría una resolución al respecto. Agregó que aquél tenía el mayor interés en cooperar al bienestar de los productores.

EL CENTENARIO DE SARMIENTO

SU BRILLANTE CELEBRACION

En la capital y en los pueblos

ECOS DE LOS FESTEJOS

Constituye alto exponente de cultura, que halaga el patriotismo más exigente, el cuadro que ofrece la provincia al celebrar con tanto entusiasmo y lucimiento, un hecho de carácter tal que para comprender su significación requieren los pueblos haber llegado á un nivel superior de civilización: el nacimiento de un estadista, de un pacífico regenerador, todo genio, que llenó el continente de ideas y anhelos superiores.

De ahí la amplitud que hemos dado á nuestras crónicas de los festejos populares realizados en la capital y en las ciudades y pueblos de la provincia, para que reflejen vivamente tan honroso espectáculo.

A continuación seguimos publicando las informaciones enviadas por nuestros corresponsales:

(De nuestra sucursal en La Plata)

La ciudad de La Plata ha solemnizado dignamente el centenario de Sarmiento, con festejos de iniciativa pública y privada, que por su discreta y brillante ejecución, han dejado gratos recuerdos.

La comisión á cuyo cargo han estado dichas fiestas, presidida por el doctor Enrique Rivarola y compuesta por los señores Dalmiro Sáenz, Arturo H. Massa, Octavio Amadeo, Luis Doyhenard y el secretario, señor Carlos Brizuela, ha procedido con tacto y buen gusto, al preparar y disponer el programa, que tan cumplidamente se ha realizado.

Numerosos edificios se iluminaron en la noche de la conmemoración: entre otros, el club La Plata y el Jockey Club. El palacio municipal engalanó sus frentes y torre central, con la profusa iluminación, lucida durante las fiestas del centenario de Mayo.

Uno de los discursos pronunciados en la velada de gala del teatro Argentino, que más grata impresión produjeron, fué el del presidente de la Cámara de Diputados, Sr. Arturo H. Massa, que aunque meditado en sus lineamientos fundamentales, en cuanto á sus formas constituyó una cálida improvisación.

Privados anteanoche de reconstituirlo por lo avanzado de la hora en que se pronunció, la versión taquigráfica hecha de esa feliz oración, nos permite ahora presentar algunos de sus párrafos resaltantes.

Refiriéndose á Sarmiento, dijo:

Ha hecho bien, señores, en celebrarlo la provincia de Buenos Aires, porque con la potencia colosal de sus fuerzas hercúleas é infinitas, Sarmiento culminó en el escenario nacional con todas las bizarrías del genio y del talento, hasta el extremo de que salvando los límites mismos de la patria, su gloria alcanzó resonancia americana, como que la zona comprendida por su foco de irradiación y abarcada por las múltiples supergenialidades que lo caracterizaban como estadista, filósofo, como pensador, como educador y como polemista, era tan grande y tan intensa, que aún hoy en la hora de la justicia, se la ve todavía agrandarse "como la sombra cuando el sol se aleja", de tal manera que á través del tiempo que ha pasado, surge mayor y más digno de admiración el esclarecido y el visionario, el que tuvo todos los talentos, todas las energías, todas las decisiones y todas las bravuras necesarias para educar al pueblo en aquellas horas en que apenas si acababa de borrarse la marca de la infamante tiranía, que huía—noche abajo—á hundirse para siempre en la noche de los tiempos, y el que más seguro que nadie en el porvenir de la patria y más confiado que otro alguno en los destinos grandiosos y triunfales, alcanzó á divisar en el más soberbio de sus pensares, de entre la densa polvareda de las naciones en marcha, á la bandera nacional acaudillando á millones y millones de hombres libres, que entonan al unísono, una como gigantesca sinfonía de grandezas orquestadas por las cosas más lindas de la patria.

Refiriéndose más adelante á la fructificación de muchas ideas de Sarmiento en la conciencia nacional y en sus progresos, dijo:

Es que al empuje soberbio y vigoroso de la raza, hemos triunfado antes mismo de iniciar la vida. Y así como un jardinero ansía que en su huerto el naranjo y el rosal y los claveles y el jasmín y las violetas, asistiendo á la más estupenda eclosión de flores y de frutos, se pueblen de colores y llenen de perfumes, así, señores, hemos querido también que en el desflorar más opulento que se haya operado, jamás sobre la cáscara del planeta, nuestro país, vadeando á saltos las distancias y los tiempos, se sobrepujara á sí mismo, y como el hada gentil enaltecida en el dístico horaciano, en las breves horas que median entre un amanecer vibrante de claridades y una hermosísima puesta de sol de una misma centuria, se transformara en una nacionalidad fuerte, grande, rica, robusta y poderosa, como lo testifica el desbordar incontenible de sus riquezas reventando en todos los órdenes de la vida y hasta esta misma ciudad de La Plata en la cual nos encontramos, nacida recién aquí, donde hasta ayer triunfara el potrero agreste é inculto y que hoy, despejado el gesto de magnificencia y de sorpresa que su vista primera nos produce, nos deja en el espíritu la arrogante ilusión de nuestro orgullo. (¡Muy bien! Nutridos aplausos!)

Y terminó, en medio de grandes aplausos con la invocación siguiente:

¡Sombra de Sarmiento: el verbo argentino y juvenil que naciera entre las florestas vírgenes de América, quiera llegar hasta tí, aunque se rompa el nimbo de gloria que te envuelve ó se altere la paz de los inmortales de que gozas! Sí, quiere llegar hasta tí y despertarte para que animándose de nuevo las fibras de tu ser, se reanude la voz en tu garganta y con aquella de bronce conocida les hables á los pueblos otra vez.

Dile á los hombres que en mi patria guían los rebaños humanos que habéis sido testigo del advenimiento de la segunda centuria y que confiáis en que en ella cada uno cumpla cada día su labor; dile á los gobernantes de mi pueblo que véis satisfecho que saben ser fieles á las tradiciones de los grandes gobernantes argentinos; diles á las naciones amigas que nos observan y nos siguen que imiten nuestra diaria jornada; diles á los que en el seno de América—mi madre—pelean todavía allá en los esteros paraguayos por afirmar su derecho de hombres libres de gobernarse á sí mismos, de realizar el ideal democrático, que cesen en sus reyertas intestinas, que signen de una vez su independencia con gesto semejante á aquél con que rubricamos nosotros nuestra partida de libertad; diles á los hijos de todos los pueblos del orbe que han venido á habitar nuestro suelo ó que se dispongan á hacerlo al amparo de nuestras libérrimas franquicias que es algo más que una segunda patria lo que aquí les ofrendamos; diles á las mujeres de mi tierra, á quienes parece que un coro de deidades hubiese acariciado con un soplo de belleza eterna mientras la Virgen María las besara desde lo alto como con un beso de luz sobre las frentes, que no desmayen en templar los corazones de sus padres, de sus hijos, de sus esposos, de sus hermanos, de sus alegría allá en el sagrario de sus hogares; diles á la juventud, toda esperanza y toda fuerza, que redoblen sus afanes, que no marchiten sus amores, que trabajen sin cesar, "que es milicia la vida del hombre sobre la tierra y como días de jornalero son sus días"...

—

En las escuelas de la Ensenada y Berisso, se celebrarán hoy, algunas fiestas en homenaje á Sarmiento.

Concurrirán á presenciar esos actos algunos miembros del consejo escolar y personas invitadas de ex profeso.

(De nuestros corresponsales, por telégrafo)

Lomas de Zamora, Abril 2—Efectuóse anoche en el teatro Español, el festival organizado por el Instituto Popular Modelo.

Luego de verificarse algunos números de recitación y canto, el doctor Ricardo Levene leyó una conferencia sobre Sarmiento sociólogo, de la que entresacamos algunos párrafos:

La obra de Sarmiento, obra de sociólogo y de político de intuiciones científicas, se caracteriza por su acción orgánica contra el caudillaje y en favor de la educación popular. Tenía un profundo concepto histórico de nuestra evolución política interna. La anarquía arrancaba de nuestro propio pasado, de las crisis sucesivas é incesantes de los gobiernos revolucionarios, que parecían saber rememorado el expediente clásico de llegar al gobierno por medio de las armas, haciendo los simulacros de las elecciones en los campos de la batalla civil. Los caudillos, planta indígena de nuestra tierra, eran pues, cifras de un estado social, índices de la anarquía política.

Luego agregó el doctor Levene: El que escribió en las paredes de la cárcel, "no se matan las ideas", bien podía referirse á quienes amenazaron "hacerla unidad de la nación á palos"; á quienes, triunfantes de un motín militar, dispusieron de la vida de los vencidos; á quienes, como el tirano, pretendieron el monopolio sangriento de verdad... A una fuerza histórica sólo era posible oponer otra fuerza de la propia naturaleza é intensidad. No bastaba la persecución personal á los caudillos; derribar las espigas de trigo que sobresalían por encima de las montoneras, como aconsejara, Trasíbulo, el tirano de Grecia. Era necesario remover el fondo mismo de la historia; apresurar la evolución social y favorecer la transición de nuestro régimen de feudalismo político, que se encarnaba en el regionalismo personal y subalterno de los caudillos, hacia el régimen del federalismo político, representado en autoridades constitucionales... Y como lo ha pensado el más moderno de los sociólogos, Ward, Sarmiento pensó que para robustecer la conciencia, la voluntad, el entendimiento sociales, era necesaria "la difusión universal del caudal máximo de los conocimientos". Menos estadista que Rivadavia, cuya alta inspiración de patria le puso fuera de ambiente; menos doctrinario que Alberdi, que le venció en una polémica de principios; pero más sociólogo, más científico, y al propio tiempo genial, con el genio de la acción para su época y en su época, Sarmiento pensó y realizó que la profunda y verdadera organización nacional está fundada en la unidad moral de la cultura y de la educación que lleva las almas á nivel y es la fuerza civilizadora que mueve la vida de los pueblos.

Pehuajó, Abril 2—Anoche terminaron con éxito lisonjero los festejos en homenaje á Sarmiento.

A la una de la tarde tuvo lugar la fiesta escolar en el local de la escuela, que lleva el nombre del noble luchador, con asistencia de mil quinientos niños de las escuelas fiscales, de la provincia y particulares, asistiendo también, el comisionado escolar, secretario del comisionado municipal en representación de este funcionario que se encontraba ausente, y demás autoridades, familias y numeroso pueblo. Al frente del edificio la banda municipal, vestida de gala, ejecutó una marcha, y acto seguido una orquesta de siete profesores, dirigida por el maestro Aysa, director del conservatorio Fontova, ejecutó el himno nacional, que fué coreado por una multitud de voces infantiles. En seguida desfilaron los colegios frente á un altar cívico con el retrato del prócer.

Al paso de las escuelas, se arrojaron flores, al compás de la marcha de San Lorenzo, que cantaban los alumnos de la escuela número 1.

El inspector seccional de escuelas de la provincia, profesor Dalmacio Castrillo, pronunció un notable discurso en representación del director de escuelas, que fué muy aplaudido, siendo felicitado á la terminación, por los principales vecinos presentes. Después hubo varias declamaciones, por los alumnos, y números de música ejecutados por la orquesta; se cantó el Himno á Sarmiento, por los alumnos. Entretanto, llegaba frente al edificio del colegio la escuela normal con los uniformes reglamentarios, en número de trescientos cincuenta alumnos, después de terminar su clase.

Se organizó en seguida una procesión cívica precedida de un carro alegórico con el busto del prócer, que descansaba sobre una rica bandera de seda con un sol bordado en oro, obsequio de la colectividad española á la municipalidad, en ocasión del centenario de Mayo.

Ocupaban el carro las niñas que representaban la Gloria, la Fama, las catorce provincias y la capital. Iba tirado por cuatro caballos con palafreneros, á la gran Doumont. Detrás de este carro iba una escolta de niños con banderitas argentinas. Seguía la banda municipal, la escuela normal, demás colegios y pueblo. La columna, con mil ochocientos cincuenta niños de las escuelas, recorrió varias calles, y regresó hasta la plaza Dardo Rocha, donde la banda municipal ejecutó el himno nacional. En seguida ocupó la tribuna el escribano señor Joaquín Martínez Sasa, que pronunció un discurso repetidas veces interrumpido por los aplausos de la concurrencia.

Le siguió después en el uso de la palabra el profesor Juan Pablo Meletta, que fué igualmente objeto de felicitaciones por parte del numeroso público que asistía. Una alumna de la escuela número 1, cerró la serie de los discursos y luego tuvo lugar en la municipalidad, una recepción donde fueron convenientemente obsequiados los alumnos de las escuelas, los maestros y las familias que asistieron.

En cada mesa había letreros con inscripciones alusivas.

El comisionado obsequió asimismo con escarapelas argentinas y retratos de Sarmiento á todos los alumnos y maestros. Por la noche hubo retreta en la plaza Dardo Rocha que estuvo muy concurrida, se iluminaron los edificios municipal y escuela Sarmiento. Este último ostentaba un gran letrero que ocupaba todo el frente del edificio con esta inscripción: "1811-Sarmiento-1911.

El Club Pehuajó ofreció anoche un recibo en sus salones adhiriéndose á los festejos. Asistieron las principales familias y se bailó hasta altas horas. En resumen, estas fiestas organizadas en cuarenta y ocho horas han resultado de las más lucidas realizadas hasta ahora en esta ciudad, debido principalmente á la buena voluntad de los comisionados municipal y escolar, inspector Castrillo, y de la dirección de la escuela normal y todos los maestros y pueblo.

Saladillo, Abril 2—La velada teatral en honor de Sarmiento, verificada anoche en el teatro de la Sociedad Española, estuvo extraordinariamente animada. El local desbordaba de una selecta como numerosa concurrencia. Entre los números de declamación de los alumnos de la escuela número 1, llamaron la atención los pronunciados por las niñas Nélida de los Hoyos, Juanita Etchegoyen, Otilia Molinuevo y Carlos de María Massey.

Las películas cinematográficas que se exhibieron allí por el señor Listre, son de buen efecto y real importancia.

Maipú, Abril 2—El inspector seccional, señor Casells, dió ayer una conferencia en la escuela pública de ésta, sobre la vida y obras de Sarmiento.

El baile celebrado anoche en el salón de la Sociedad Italiana, en conmemoración del centenario del natalicio de Sarmiento, obtuvo un éxito completo, que ha colmado los esfuerzos de la comisión presidida por el señor Manuel Lawson. Asistieron las familias de: Laferrer, Chiesa, Valinoti, Ibarguren, Goitia, Terán, Vignoles, Mether, Harguans, Belhart, Ugalde, Rodríguez, Cerrillo, Baradat, Fontanetto, Buchicardi, Forni, Lartiga, Tavela, Bertrand, Delafuente, Balbín, Tamagno, Menéndez, Soyoaga, Ríos y Vanelli.

Rojas, Abril 2—Con bastante éxito, tuvo lugar la conmemoración del centenario de Sarmiento.

Concurrieron al acto todas las escuelas del distrito; varios alumnos pronunciaron frases haciendo resaltar los méritos del gran patricio.

Su retrato, que se encontraba artísticamente arreglado en el salón, fué cubierto de flores arrojadas por los niños, quienes fueron obsequiados con masas.

General Sarmiento, Abril 2 — Con mucha animación se celebraron las fiestas organizadas en conmemoración del centenario de Sarmiento.

Por la mañana se repartieron víveres en abundancia á los pobres y al asilo San José.

A las 2 de la tarde, se procedió á colocar la piedra fundamental del monumento que se levantará en la plaza pública, de cuyo acto fueron padrinos el gobernador de la provincia, general Arias, quien se hizo representar por el diputado doctor González Oliver, y madrina la señora del general Jiménez.

Cantado el Himno Nacional, por los alumnos de las escuelas que asistieron, abrió el acto con un discurso el presidente de la comisión pro-monumento á Sarmiento doctor Parodi, siguiéndole en el uso de la palabra el representante del gobernador quien en nombre del mismo pronunció un brillante discurso en el que enalteció la memoria á Sarmiento.

En seguida se procedió á la colocación de la piedra fundamental del edificio para escuelas que se levantará frente á la plaza siendo padrinos el consejero, doctor Jorge y la inspectora señora de Schultz, quienes pronunciaron conceptuosos discursos.

Terminados estos actos, las familias concurrentes fueron invitadas á pasar á los salones de la municipalidad donde hubo una brillante recepción á la que asistió lo más selecto de la localidad.

Por la noche hubo cinematógrafo público, amenizado por la banda del 2o. de infantería, y por la presencia de numeroso público.

Asistieron á la fiesta los nietos del ilustre Sarmiento, señor Augusto Belín Sarmiento y señorita de Sarmiento.

La comisión pro-monumento á Sarmiento, ha sido muy felicitado por el éxito de la fiesta.

Bragado, Abril 2—Mañana, lunes, á las 9 de la noche, se realizará el homenaje social á Sarmiento, según el programa acordado por los presidentes de las sociedades que existen en esta ciudad, constituídas en comisión para el efecto, junto con el presidente del consejo escolar.

La conmemoración se efectuará en el salón de la Sociedad Española, y comprenderá los siguientes números:

El Himno Nacional, ejecutado en el piano á cuatro manos, por la profesora señorita Faustina González y su discípula la señorita Helena Sáenz.

"Rigoletto", en el piano, ejecutado á cuatro manos por las señoritas María Isabel Alvarez y Ema Brizuela.

Un discurso acerca de Sarmiento, á cargo del inspector de escuelas don Manuel C. de Torres Ibáñez.

Una fantasía para piano, "Poeta y Aldeano", ejecutada á cuatro manos por el profesor don Ricardo Pastor y su discípula señorita Elvira Osácar.

El "Himno á Sarmiento", cantado por las alumnas de las escuelas, preparadas por el profesor don Ricardo Pastor, con acompañamiento de piano por el mismo.

Un monólogo, (se reserva el asunto y el nombre de quien lo desempeñará).

En el piano, "Despertar de las Hadas", ejecutado á cuatro manos por la profesora, señora Aurora V. de Vargas y la señorita Sara Bourguet.

Berazategui, Abril 2—Muy animada estuvo la fiesta escolar realizada en Quilmes, en honor de Sarmiento.

Concurrieron á la plaza Carlos Pellegrini los alumnos de las escuelas números 1, 7, 9, 10, 13, 19 y complementarias, con su personal docente.

Ante el busto de Sarmiento se cantaron himnos y poesías, se pronunciaron discursos, etc., honrando al patricio.

La banda de Artesanos, cedida por la intendencia municipal, amenizó el acto.

Después desfilaron los colegios ante las autoridades escolares y municipales, quienes los obsequiaron con medallas conmemorativas.

Bahía Blanca, Abril 2—Realizóse hoy el número más interesante del programa en homenaje á Sarmiento.

A las 10 de la mañana salió del palacio municipal una columna, encabezada por el intendente, doctor Vergara, y miembros de la magistratura, por el presidente de la comisión popular, doctor Narciso S. Mallea, miembros del consejo escolar y del profesorado secundario, y formada por numeroso público y por las escuelas fiscales y particulares.

La columna siguió hasta la esquina de las calles Sarmiento y Estomba.

Las autoridades subieron al palco, levantado frente á la placa conmemorativa, donada por la municipalidad, desde donde el intendente pronunció un elocuente discurso.

Diseñó el doctor Vergara, á grandes rasgos, los múltiples aspectos de la personalidad de Sarmiento, y corrió el velo que cubría la artística placa.

La banda de música ejecutó el himno nacional y el canto á la patria.

En seguida se inició el desfile hasta el palacio municipal, donde entraron más de dos mil niños.

El concejal Speratti pronunció una breve alocución, dirigida á los escolares. Estos fueron luego obsequiados con un lunch.

En estos momentos, ante una crecida concurrencia, da su conferencia el doctor Alberto Palomeque, frente al palacio municipal, que se halla profusamente iluminado.

El homenaje á Sarmiento no ha tenido mayor lucimiento, porque las disposiciones gubernativas y de la dirección general de escuelas al respecto, fueron conocidas á última hora.

Mercedes, Abril 2—Una hermosísima fiesta social y sportiva ha sido el torneo atlético para niños de las escuelas, organizado por la comisión de fiestas en homenaje á Sarmiento. El field del Club de Gimnasia y Esgrima congregó con tal motivo á las principales familias de esta sociedad, entre las que recordamos á las de Ballesteros, Mercante, Delaguila, López, Costa, Olivera, Cardoso, Mones Ruiz, Otarola, Aranguren, Talice, Lobato, Lastra, Bolster, Bajiero, Rodríguez, Gamenara, Russi, Míguez, Traverso, Ortiz, Peludo, etc.

En el campeonato de football se evidenció un indescriptible entusiasmo.

La escuela normal jugó un reñido partido con el team de la escuela complementaria en el que triunfó este último por 1 goal á cero, que fué marcado por Guillasa.

El team de la escuela número 1 venció al de la número 2, por 2 goals á cero.

El domingo continuará el campeonato.

En la cinchada entre los teams normal y complementario, se adjudicó un foul y triunfó el equipo normalista.

Luego se efectuaron carreras, venciendo en la primera el joven F. Ortiz; en la segunda, Luciérnaga; en la tercera, M. Cortessi; en la cuarta, M. Paras; en la quinta, A. Fernández; en la sexta, Ojea; en la séptima, M. Solveyra.

Se corrió una de resistencia de dos mil metros, llegando primero J. Zolezzi, y segundo H. Bello.

Tomaron parte en esta prueba, no menos de 50 alumnos.

Llamaron mucho la atención, por las notas cómicas á que dieron lugar, las carreras de retroceso, tres piernas, ababucha y la carretilla humana.

El próximo domingo continuará el torneo que ha sido un digno complemento del programa de fiestas en honor de Sarmiento.

Amenizó el acto la banda de Dinardeo.

—Falleció la señorita María Angélica Gómez.

—De Carmen de Areco llegó el señor Enrique Mazzoto, y de Pehuajó, el señor Froilán Ramos.

Carmen de Patagones, Abril 2—Se realizaron grandes festejos en conmemoración de Sarmiento con toda lucidez, jugando el más importante las escuelas locales, cuyos novecientos niños cantaron el himno nacional y el himno á Sarmiento, en la plaza 7 de Marzo engalanada al efecto. Habló el presidente del consejo escolar, señor Manuel Román, y varias niñas y niños de las escuelas, iniciando después una procesión cívica alrededor de dicha plaza, con la banda de música y autoridades á la cabeza, seguidas del público.

Por la tarde, hubo recepción municipal, en la que fueron obsequiados los alumnos de las escuelas después de declamar en verso y prosa.

Por la noche tuvo lugar en el teatro Garibaldi, una conferencia sobre Sarmiento, dada por el doctor González Castro ante numeroso auditorio que le tributó merecidos aplausos.

—Se encuentra en ésta, el inspector de escuela, señor Domingo Basualdo, quien desarrolló una conferencia pedagógica sobre el personal docente, en presencia de las autoridades y selecto público, especializándose con la vida de Sarmiento y su acción educativa.

LA LEY 5315 EN LA PRACTICA

MALA EJECUCION DE LAS OBRAS

Denuncia de la municipalidad de San Nicolás

UNA INICIATIVA

La ley nacional 5315, inspirada en la necesidad de dotar á los centros productores de la campaña de buenos caminos para el fácil transporte de frutos hacia las estaciones ferroviarias, no rinde con lamentable frecuencia los beneficios que es lógico esperar, en virtud de las cuantiosas sumas que se invierten para su ejecución.

La comisión administradora correspondiente, llamada del fondo de caminos de la nación, procede sin plan á la distribución de los beneficios de la ley entre las diversas regiones que son acreedores á ellos, como lo hemos demostrado en diversas ocasiones, y lo que es peor, carece de los medios necesarios para fiscalizar las obras que se realizan ó no sabe utilizarlos de modo conveniente á los intereses públicos.

Reiteradamente se reciben quejas de los vecindarios de la campaña por los defectos fundamentales de que adolece la construcción ó reparación de los caminos, que se efectúa siempre tardíamente, después de largas gestiones de aquéllos. Así, pues, no nos extraña la grave denuncia que se formula ahora desde San Nicolás, sobre mala construcción de un camino en ese partido.

En vista de semejante estado de cosas, este diario lanzó la iniciativa, con motivo de la organización en la provincia de una administración especial de la vialidad, provista de personal y de recursos adecuados á su magna tarea, de que la comisión nacional de la ley 5315 procediera de acuerdo con la Dirección General de Caminos bonaerense. La iniciativa fué acogida por el ministro de Obras Públicas de la Nación, señor Ramos Mexía, según lo exteriorizó un decreto, que ordenaba dicho acuerdo.

Ignoramos si se han realizado trabajos para llevar á la práctica las disposiciones del aludido decreto, pero conocemos el hecho altamente perjudicial de que se sigue procediendo sin método y sin ventajas reales para el mejoramiento de la vialidad.

Consideramos que ha llegado el momento de que el ministro de Obras Públicas de la Provincia inicie nuevas gestiones ante su colega nacional, á fin de que la comisión de la ley 5315 encomiende á la Dirección General de Caminos la ejecución de las obras con que contribuye al mejoramiento de la vialidad en el territorio bonaerense. Con ello la Nación ahorraría gastos, en virtud de los elementos con que cuenta esa repartición provincial, y las obras resultarían bien hechas; Con un desembolso igual el beneficio sería incomparablemente superior.

La denuncia á que nos hemos referido ha sido presentada por el intendente municipal de San Nicolás, señor S. O. Morteo. Se refiere á un camino que construyó la comisión nacional entre Rojo y aquella ciudad, cuyas obras no responden técnicamente, según dicho funcionario, á las necesidades de la vialidad.

Añade la denuncia, que idénticos defectos se han comprobado en el camino que se construye entre San Nicolás y Socorro, en el cual se dejan banquinas de tres y cuatro metros á cada costado.

El presidente de la Dirección General de Caminos, doctor José R. Semprun, en conocimiento de esta denuncia, dispuso la averiguación de los hechos, resultando de las inspecciones técnicas verificadas que en aquellos caminos se hacen las zanjas de desagües á 3 metros y 50 centímetros de los alambrados, inutilizando, así, por consiguiente, siete metros de una vía que sólo tiene 20 de ancho y que alimenta un enorme tráfico.

Esperamos, pues, que sea atendida la indicación que formulamos, en obsequio á los bien entendidos intereses en cuyo fomento se inspiró el decreto del P. E. Nacional, reglamentario de la ley 5315, por el cual se creó la comisión administradora del fondo de caminos.

"LA PRENSA" EN LA PLATA

(DE NUESTRA SUCURSAL)

EL PASEO DEL BOSQUE

Su transformación y progresos

ALGUNAS INDICACIONES

El inteligente y constante empeño de las sociedades de fomento de esta capital, la dedicación de las autoridades edilicias y las excelentes condiciones naturales del tradicional Bosque, han convertido á este paseo en el sitio predilecto de reunión del público platense.

A la entrada, bien dispuesta, se halla el naciente Jarín Zoológico, que se enriquece día á día con generosas é interesantes donaciones particulares. Las avenidas ofrecen sombra agradable á los paseantes, y deleitan al que busca en ellas un instante de descanso, después de la labor habitual.

Es previsor dar mayor amplitud á la instalación destinada á las colecciones, á fin de evitar las molestias de la aglomeración. Los ejemplares de mayores proporciones no podrán ofrecer jamás atractivos en recintos reducidos, y, por otra parte, es una cuestión de protección á las bestias, no mantenerlas en poco salubres locales. El espacio sobra, y la mayor extensión para las destinadas á la exhibición, no debe estar nunca limitada, por razones de orden financiero. En los grandes jardines de aclimatación en Europa se da preferente atención á este detalle. Al observar los hermosos ejemplares, el paseante puede admirarlos en todo su esplendor natural, en su absoluta libertad de movimiento.

¿Qué espectáculo puede ofrecer el más hermoso y formidable Bengala encerrado en una estrecha jaula, donde por fuerza debe hallarse permanentemente en posición yacente, perezosa, rumiando sus nostalgias de la selva esplendorosa, y abierta á su fuerza gallarda y brutal?

Un jardín zoológico no debe, pues, ser una jaula de titiriteros, con fieras reducidas por el fastidio y la estrechez.

Quedaría sólo una consideración: la seguridad. Hemos hablado de los jardines europeos; allí los locales de animales temibles están rodeados en toda su amplitud por fosos llenos de agua y cercados en forma de hacer imposible su acceso á las bestias, impidiendo, al propio tiempo, cualquiera temeraria tentativa de aproximación por parte de la concurrencia.

Fuera de este detalle, que consignamos no con la mira de alentar un dispendio colosal como lo exigido para instalaciones de ese orden, sino animados del deseo de obtener para el jardín zoológico platense mayor atractivo, y para las bestias una vida más llevadera en sus estrechas prisiones; las condiciones generales de esta obra son excelentes. Pequeños lagos y canales surcan el sitio y le hacen más agradable, refrescan la atmósfera y proporcionan á la abundante vegetación mayor lozanía y vigor. Faltan estatuas; las que existen, aunque bellas, denotan economía excesiva en este renglón, que no debe, en manera alguna, ser descuidado.

SOCIEDADES ANÓNIMAS

Derecho para cobrar intereses

á los accionistas morosos

El asesor letrado de la inspección de sociedades anónimas, doctor Reynal O'Connor, en el expediente iniciado por la sociedad anónima La Bahía Blanca, solicitando la aprobación de las reformas introducidas en sus estatutos, ha impugnado el artículo 50, por lo cual pide que no se haga lugar á la aprobación de dichas reformas.

El artículo 4o., propuesto, dice que si el accionista dejare de pagar la cuota fijada en el artículo 4o. abonará el 2 por ciento de interés mensual sobre la cantidad adeudada".

Al analizar esta cláusula, cuyo cumplimiento se asegura por intereses "tales que, por su enormidad, resultan intolerables y contrarios á la moral y buenas costumbres, el doctor Reynal O'Connor empieza por analizar el interés que pueden producir los capitales, reglamentado en diversas épocas y por distintas leyes y códigos, desde la jurisprudencia que sentara Aristóteles.

El artículo 564 del Código de Comercio, dice después el asesor, dispone que los intereses moratorios deben calcularse según el valor de la cosa prestada, al tiempo y en el lugar en que la cosa debe ser devuelta. Si el tiempo y el lugar, agrega, no se han determinado el pago debe hacerse al precio del tiempo y del lugar donde se hizo el préstamo.

¿Según esto, la cláusula penal que se pretende implantar concuerda con el valor de las acciones y con las costumbres mercantiles que priman en esta plaza? Ni lo uno ni lo otro: ella está calculada exclusivamente para que la sociedad pueda enriquecerse á la minuta, pues por el camino del veinte por ciento al año, bien pronto se llega á Jauja.

Se ve, pues, que el artículo impugnado es, en esta parte, una pistola que la sociedad conserva siempre cargada, con la agravante de que "si pasados sesenta días, los accionistas no hubieren abonado las cuotas atrasadas y los intereses especificados, la comisión directiva podrá declarar caducas las acciones respectivas, debiendo quedar las cuotas pagas á beneficio de la compañía"; lo que significa en buen castellano, que, á fin de poderse enriquecer con lo ajeno, la sociedad, en cada caso, se constituirá, de parte interesada, en tribunal supremo, y, sin más trámite, pronunciará su sentencia definitiva.

En primer lugar, el artículo 659 del Código Civil, dispone que el acreedor no puede pedir simultáneamente el cumplimiento de la obligación y la pena, sino una de las dos cosas á su arbitrio.

Lo que en Roma se llamaba "judicium" y que entre nosotros equivale al oficio del juez, es cabalmente el atributo esencial de la jurisdicción conferida al poder judicial. Sólo él puede absolver ó condenar al reo, porque sólo él ha sido armado de la jurisdicción necesaria para ello, es decir, de la espada que, según Alfonso el Sabio, "da é comparte á cada uno su derechos igualmente".

La razón es muy sencilla; la justicia es una función de Estado que originariamente pertenece al pueblo, y que en nuestro sistema de gobierno ha sido delegada al poder judicial. Ahora bien, ¿la comisión directiva forma parte de ese poder para arrogarse facultades jurisdiccionales?

Dicha comisión es un mandatario de la asamblea, que en las sociedades es la soberana; y no siendo ésta una reunión de magistrados, sino de simples particulares vinculados por el interés privado, se deduce que aquélla no puede tener mayores poderes que su mandante para atribuirse la potestad pública de dar á cada uno lo que le pertenece.

La comisión puede, sí, hacer vender extrajudicialmente las acciones de los suscriptores morosos. Estos, á su vez, tienen el derecho de percibir los sobrantes que resulten de la liquidación.

Se dirá que así como la ley permite el juicio de árbitros, "juris" y amigables componedores, así también la susodicha comisión puede legalmente actuar en tal concepto. Distinguidos magistrados han declarado, en notables sentencias, que los tribunales arbitrales, que las partes suelen contratar, son de carácter meramente transitorio; de modo que, su existencia termina con el asunto que les ha sido sometido; en tanto que, aquí se quiere constituir un tribunal permanente que, por-

ADMINISTRACION, TRABAJO Y CULTURA

otra parte, no da audiencia, y por otra, no otorga apelación.

Termina el asesor manifestando que corresponde no hacer lugar á lo solicitado por la sociedad La Bahía Blanca.

LA LEY DE SELLOS Y EL MOVIMIENTO JUDICIAL

Pérdidas importantes para la provincia

Desde que la ley de sellos de la provincia fué aumentando el valor de los que exige la tramitación de asuntos judiciales, se fueron sustrayendo á la jurisdicción de los tribunales los asuntos de importancia, á tal punto que en los juzgados de La Plata y de los demás departamentos, desde hace ocho años, no se tramita una sucesión importante, porque se prefiere diligenciarlas en la capital federal, valiéndose de falsas declaraciones sobre el domicilio de los causantes.

De nada ha servido para conseguir que se restituyese á la provincia esos asuntos, la disposición de la ley de sellos, que admite las denuncias de tales infracciones, con la recompensa á los denunciantes del décuplo del impuesto que corresponde en la provincia, con que se multará á los infractores. No se ha presentado un solo caso de denuncia, y sin embargo, en los tribunales de la capital federal continúan ventilándose cientos de asuntos que por su verdadera jurisdicción corresponderían á los de la provincia.

Hay que advertir que no son solamente los juicios testamentarios los que se sustraen á la jurisdicción de los tribunales de la provincia, sino muchos otros de índole civil y comercial. Es público y notorio que en las obligaciones comerciales é hipotecarias entre personas radicadas en la provincia por una parte y en la capital federal por la otra, es estipula que el cumplimiento de ellas se exigirá en la capital federal y ante sus tribunales, llegado el caso de apremio.

Este procedimiento importa para la provincia una pérdida importante en el producto de la ley de sellos. Desde el año 1902, en que empezaron á regir los aumentos del impuesto, mermó éste de una manera notable, y desde esa época dejaron de ventilarse en los tribunales de la provincia asuntos valiosos que fueron llevados á los de la capital federal con falsas declaraciones sobre el último domicilio de los causantes, que se hacía aparecer como si lo hubiera tenido en aquel punto.

El aumento del impuesto de sellos en las actuaciones judiciales, tan desgraciadamente ideado para obtener mayor renta del mismo, ha sido el golpe de muerte para los tribunales de la provincia y en especial para los de La Plata, por su proximidad á la capital federal. Desde el año 1902, los tribunales de La Plata han venido perdiendo aquella actividad de todos los días y hoy permanecen solitarios; apenas dos ó tres veces á la semana se ven en ellos 20 ó 30 personas que tramitan asuntos insignificantes.

Sin embargo, en los tribunales de la provincia, en cuanto se refiere á los de primera instancia, raro es el caso de que se haya demorado más de lo regular el trámite de los asuntos, siempre que las partes lo hayan activado.

No sucede lo mismo en los de la metrópoli, donde para la menor diligencia transcurren semanas y aun meses.

Es entonces debida la substracción de los asuntos á los tribunales de la provincia á la ley provincial de sellos, que lejos de producir beneficios en la renta causa perjuicios desde hace ocho años. Para probar este aserto, no hay más que echar una mirada á la estadística del producto de ese empuesto, desde 1902 hasta 1907. Posteriormente, el impuesto de sellos ha aumentado el producto, no debido á la mayor actividad de los tribunales, que han continuado siempre paralizados, sino al aumento de las transacciones inmobiliarias, que están gravadas con un fuerte impuesto de diez por mil.

LA POBLACION DE TOLOSA

MEJORAS EDILICIAS

Tres necesidades fundamentales á su progreso experimenta la población radicada en el barrio de la capital llamado Tolosa: aguas corrientes, alumbrado público y mejor vialidad. Su satisfacción debiera preocupar á las autoridades edilicias, porque aquel es un suburbio que, por lo populoso y desamparado, y por su situación, á la entrada de la ciudad, se presenta desde luego al viajero que llega por las líneas del Sud como ingrato exponente de la urbanidad de nuestra capital.

La iniciativa privada se traduce allí en constante edificación y en la radicación de algunas industrias tan importantes como el Molino La Julia, fábricas de jabón y grasa, curtidurías y talleres diversos, mientras que la acción de los poderes públicos está reducida á la mínima expresión.

Los beneficios del servicio de aguas corrientes que allí debe establecerse cuanto antes, no escapan á la penetración de nadie. La comodidad y la higiene del vecindario, los cultivos intensivos que allí se practican, etc., ganarían enormemente con la ampliación de dicho servicio.

Las escasas cañerías actuales sólo benefician á los vecinos de la Avenida Buenos Aires (calle 1) y á muy pocos de la calle 2.

El plan de instalación no ha sido estudiado con el verdadero criterio de satisfacer la necesidad del líquido potable en todos los parajes poblados densamente, siquiera sea en pro de la salubridad pública. Se ha extendido un caño hasta la calle 28; han hecho algunas conexiones en la calle 2, y ahí ha terminado todo. Conviene, pues, que se amplíe el servicio de aguas corrientes lo más posible, llevándolo hasta las calles 118, de 28 á 31, y 4, también de 28 á 31, hasta el barrio "Las mil casas" y alrededores del Molino La Julia, y siguiendo después las calles que corren paralelas á la Avenida Buenos Aires hasta la ciudad, allí donde los núcleos de población reclamen su instalación. Se trata de un asunto de vital importancia.

Lo mismo acontece con el alumbrado público. Se han instalado focos eléctricos aquí y allá, según los han ido solicitando los vecinos, pero sin consultar las verdaderas necesidades del presente y del futuro.

Se impone que se haga un estudio más detenido para una conveniente ubicación del mayor número de focos eléctricos, que proyectan la luz indispensable dentro del vasto perímetro poblado.

Por su parte, la empresa del ferrocarril del Sud va á substituir en la estación Tolosa el alumbrado á petróleo por varios focos de arco y lámparas incandescentes.

En cuanto á la vialidad, nada tendríamos que agregar al proyecto del comisionado, señor Doyhenard, pues en él se han estudiado verdaderamente las conveniencias generales de aquel vecindario. Las calles comprendidas en el proyecto de referencia, por el momento llenarán suficientemente las necesidades del tráfico; pero comprendemos que esta obra de verdadero progreso, esta supeditada á los recursos que para tal objeto se tienen solicitados en forma de empréstito, y no habrá más remedio que esperar que se resuelva el asunto.

Mientras tanto, al mismo tiempo que en el término de pocos meses se han construído un regular número de pasos de piedra y se han arreglado muchas calles, bueno es tener en cuenta la necesidad de que se efectúe la limpieza general de las mismas, cubiertas, no pocas, en la actualidad, por yuyos, y se proceda á su más adecuado abovedamiento, para que las aguas sigan su curso y no permanezcan estancadas.

Las necesidades siempre crecientes de tan importante como laborioso barrio, reclaman con urgencia estas mejoras, que son aun más urgentes ante la perspectiva halagüeña del aumento de la población, como consecuencia de la habilitación de los grandes talleres ferroviarios de la empresa del Sud.

En la Ensenada—Fiesta en el salón de Bomberos

No hace mucho que una comisión popular obsequió en nombre del vecindario de la Ensenada, al cuerpo de bomberos voluntarios, con varias medallas, como agradecimiento á los desinteresados servicios que presta esa corporación.

El comandante del cuerpo, señor Vicente Calzetta, organizó en unión de los demás miembros, un banquete en honor de dicha comisión, que se realizó ayer en los amplios salones del cuartel.

Ante una bien servida mesa, tomaron asiento más de ochenta comensales. Al destaparse el champaña, el comandante Calzetta, ofreció la demostración en frases apropiadas, contestando en nombre de la comisión, el señor Francisco Laborde, en un extenso y bien inspirado discurso.

Una buena orquesta de ocho profesores amenizó el acto.

El expediente extraviado

Hoy debe ocuparse el director general de rentas, en reunir todos los antecedentes relativos á la desaparición del expediente formado para comprobar la denuncia de una valiosa defraudación al fisco, de que hemos dado noticia.

En caso de que la pérdida de ese expediente hubiera también borrado los rastros de su paso por las oficinas, lo que consideramos muy dudoso, no sería extraño que hubiera necesidad de ocurrir á empleados que no prestan hoy servicios, pero que tendrían y deben tener conocimiento de los hechos por haber actuado en la época en que esas tramitaciones se han seguido.

Tranvías eléctricos

No sabemos si los conductores de tranvías de esta capital tendrán orden expresa de sus superiores de cruzar las bocacalles á toda velocidad, y decimos esto, porque el hecho se repite con suma frecuencia.

Según se ve, para la compañía no existe otro interés que el de hacer correr los tranvías por las líneas; el pasajero es algo que debe resultar muy secundario desde que tan mal se le atiende.

Suelen circular los tranvías sin un solo pasajero, y en cada esquina éstos se cansan en hacer señales con la mano, sombrero, pañuelos y cuanto objeto encuentran, pero el conductor que ha impreso el máximum de velocidad al vehículo, pasa mirando de soslayo y disfrutando momentos para él amenos, mientras se desesperan los demás.

Es necesario que la municipalidad reglamente el servicio de tranvías, que disponga las penas á que se hacen acreedores esos malos empleados que se divierten causando al público toda clase de perjuicios, y que haga conocer por este medio á la compañía que está en su propio interés mejorar ese servicio, que hoy no puede ser peor.

Fomento del barrio Sur

La comisión de este centro de fomento ha organizado para el sábado 8 del corriente, una fiesta con objeto de inaugurar su biblioteca popular y honrar el tercer aniversario de la fundación de la sociedad.

El programa breve que á continuación damos, será brillantemente rematado con un gran "lunch" y un baile de gala en los propios salones del centro:

Himno Nacional de la orquesta, marcha "Fomento Barrio Sur", discurso del presidente señor Miguel Fernández, discurso por el presidente de la comisión protectora señor Jacobo Larrain, discurso por el Cav. Pollastri, canto á la bandera por la orquesta.

CRONICA SOCIAL

DEMOSTRACIONES — En el Hotel España se celebró anoche, con buen éxito, el banquete ofrecido al señor Pablo Delfino, con motivo de su actuación en calidad de presidente de la Liga de Fomento del barrio del Este.

Reinó en la fiesta franca alegría y cordialidad. Se pronunciaron varios discursos y brindis en honor del obsequiado.

—Ayer, con motivo de su próximo viaje á Europa, fué ofrecida una comida al doctor Carlos Ramallo López, que se embarcará el 4 del corriente, acompañado de su familia.

LA BANDERA DEL DESTROYER "LA PLATA".—Hoy tendrá lugar una reunión de la comisión de damas que preside la señora de Langheneim de Rezával, á fin de ultimar los trabajos para costear la bandera al destroyer "La Plata".

EN EL BOSQUE — Una hermosísima reunión fué la que se celebró ayer en el Bosque. Entre la numerosa concurrencia estaban las señoritas:

María Angélica y Judith de la Serna, Delia Alsina, María Matilde Oyuela, María Elena y Mercedes Gondra, Celina Sánchez Viamonte, María Irene Arias, María Lydia y María Elena García Vieyra, Sara Massa, María del Rosario Verdaguer, Mercedes Doyhenard, María Esther Wilcks, Celia y Corita Ugalde Livingston, Lía Oyuela, Sara, María Inés y Julieta Gamboa, Silvia Lavié, Carlota Wolter Rolón, Mercedes y Julia Etcheverry Boneo, Amalia Pando, Elida Plot, Esther y Sara Lecot, Marta Beatriz Montalverne, Angélica Navarro, María y Amalia Rivademar, María Esther Lozano, Dorila Alexander Montes de Oca, Esther y Marta della Croce, Zunilda van Domselaar, Isabel Ferrando, Fanny Miranda Lavié, María y Delia de la Fuente, Elena y Tina Molla Villanueva, Elida y Julieta Barrios, María Magdalena y Emma María Taquiri, María Celina Durañona, Sara, Mercedes y Raquel Rezával, Julia y Esther González Arzac, Clara Mollina Loubet, Mercedes Griffin, María Teresa y Lola Juliánez Islas, Emma López Camelo, Juana y Bernabela Lynch, Gracia Hegburu, Adela y Sara Condomí, Noemí y Ana María Bermejo, Eugenia del Carril, Emilia y Rita Salas, Fanny Dimet, Esther y Raquel Amadeo, Esther Delyehe, Ana Pintos, Margarita y Elena Rébora Irma y Elena Traynor, María Magdalena Furts Zapiola.

MATINEE — A las 2 de la tarde se realizó ayer en los salones de nuestro colega "Buenos Aires", la "matinée" organizada por el Conservatorio Provincial de Música, que dirige el señor Giard Granier, en homenaje á Sarmiento.

Inicióse la fiesta con el himno nacional, siguiendo á éste el discurso pronunciado por el inspector general de escuelas, señor Edelmiro Calvo. Varios otros interesantes números merecieron aplausos de la concurrencia, especialmente los hermosos coros formados por las señoritas, cuyo nombre damos á continuación:

María Carmen Arana, María P. Pifieyro, María V. Victorica, María E. Victorica, Jacinta Arana, María Burgos, María Buisset, Angélica Díaz Bavio, Leonor Dillón, Consuelo Lozano, Ida Guldobono, Sofía Martín, Rosa Núñez Monasterio, Carlota Noguez, Sylema Saborido, María C. Saravi, Zulema Suárez, Sara Villa, Fany Wolter, Ebe del Moro, María é Irene Renón, Mercedes Bertolini, Carmen Biglieri, Elba Soba, Celia Lacosta, Esperanza Lozano, Teresa Mastay, Isabel y Aydée Zabala, Esperanza López, Sara Rebolo Aguilar, Adelina Sagardía, Carmen Guidobono, Adela Fernández, María A. Lascano, Juana I. Soto, Teresa Liotto, María A. Pizarro, E. R. Jiménez, María L. Ibáñez, Raquel Agostini, Wanda Rossi, Elvira C. Hollmann, Lucía Núñez Monasterio, María I. Martínez, Angela Fossati, Marcelina Mirá Ramos, Herminia y María Gallardo, Matilde Delgopas, Clotilde Magallanes, María Esther Zaldívar, Virginia Monti, Jorgelina Pizarro, Julia de la Serna, Magdalena Muller y Paulina Caramia.

VIAJEROS — Regresaron anoche á Buenos Aires, el señor Pablo L. Palacios, acompañado de su señora Estela Arrequi.

—Después de haber pasado una larga temporada en Mendoza, ha regresado el señor Martín Bermejo y su hermana María Esther.

CRONICA POLICIAL

INCIDENTE PERSONAL

(Por telégrafo)

Almirante Brown, Abril 2 — Después de un cambio de palabras, fué herido anoche en un "restaurant" de la localidad, el conocido vecino señor Oscar Villalonga, por el señor César Augusto.

Causó extrañeza el hecho, pues aunque de ideas políticas contrarias, ambos eran amigos.

La policía instruye el sumario correspondiente.

EL ASALTO AL JUZGADO DE PAZ —LOS AUTORES EN LA CARCEL

(Por telégrafo)

Pellegrini, Abril 2. — Acusados de asalto al juzgado de paz de esta localidad fueron conducidos anoche á la cárcel de Mercedes Pascual Bulit, Lisandro Luna, Domingo Batista, Felipe Bulidia y Cayetano Baldín.

HOMICIDIO

Ayer, á las 10 a. m., en el cuartel tercero de Las Conchas, Angel Bonet, de 14 años de edad, al ver que su madre Dionisia Jara era maltratada y abafeteada por José Gómez, tomó un cuchillo é infirió á éste una herida en la región torácica que le ocasionó una muerte instantánea.

El menor después de cometer el hecho se presentó en la comisaría local, constituyéndose en detención.

FATAL ACCIDENTE

En el Tandil, en momentos en que Pedro Otero guiaba un carro; debido á que éste dió un fuerte barquinazo, fué despedido con tan mala suerte, que una de las ruedas le pasó por encima del cuerpo, produciéndole heridas de tanta gravedad que le ocasionaron la muerte.

INCENDIO

Anteanoche, en Rojas, se incendió un coche restaurant de la empresa del ferrocarril Central Buenos Aires.

Se ignora el origen del siniestro.

ACCIDENTE

En el cuartel séptimo de Avellaneda, en circunstancias en que los menores Augusto, Eusebio y Rafael Moreni, jugaban con una pistola "matagotos", á éste último se le escapó un tiro que fué herir á Eusebio en la tetilla izquierda, de poca gravedad.

Moreni fué detenido.

MUERTO POR UN TREN

Ayer por la tarde, próximo al Tiro Federal, fué hallado completamente destrozado junto á la vía del ferrocarril, el cadáver de Juan Cuello antiguo y meritorio empleado de la repartición policial. Se ignora por el momento la forma en que ocurrió este lamentable accidente, presumiéndose que la víctima se cayó de la plataforma al intentar cruzar de un coche á otro.

Intervino la comisaría de la sección 4a., la que llevó el cadáver al depósito de la misma, de donde fué reclamado por sus deudos que viven en la calle 64 entre 4 y 5 en La Plata.

INFORMACIÓN TELEGRÁFICA

(DE NUESTROS CORRESPONSALES)

CAMPANA

INTERRUPCIONES DEL TRAFICO— ABUSOS DEL FERROCARRIL

Campana, Abril 2—Confirmo, una vez más mis telegramas con respecto á los "blocs" de vagones que impiden el tránsito entre el pueblo y la estación, y entre ésta y el muelle.

—Anoche, según informaciones de fuente fidedigna, estuvo aquí el ministro de Obras Públicas de la provincia, doctor Sojo, quien vino por vía fluvial.

Llegó á las 8 de la noche y desembarcó en medio de la oscuridad que reina en el muelle, por falta de faroles.

El ministro soportó una verdadera vía crucis y tuvo que hacer verdaderas proezas, pues cruzó por debajo de dos trenes para llegar á la estación.

Allí había creído el señor ministro estar á salvo y poder seguir sin inconvenientes hasta el pueblo, pero para colmo de desdichas un nuevo tren bloqueaba el paso entre la estación y el centro, y no hubo más que pasar nuevamente por bajo los vagones.

Casos semejantes suceden diariamente, por lo cual sería conveniente que el ministro, con conocimiento propio, se dirigiera á su colega de la Nación, procurando que, de una vez por todas, se ponga coto á la empresa, á fin de que no siga exponiendo á estos peligros á los transeuntes.

BAHIA BLANCA

EL ACORAZADO "VON DER TANN" —EN HONOR DE SUS TRIPULANTES.

Bahía Blanca, Abril 2—La presencia del acorazado "Von der Tann", sigue despertando interés. Mucha gente visita el poderoso barco, á cuyo bordo se encuentran dos ingenieros de los astilleros que lo construyeron, pues aún no ha sido definitivamente entregado al gobierno imperial.

El comandante Mischoe, con catorce oficiales, partió esta noche para ésa, á fin de presentar sus saludos al gobierno.

Esta mañana, invitados por una comisión especial, fueron diez subofficiales y 130 marinos, en un remolcador de la empresa del Pacífico, hasta el muelle Calván, de donde se trasladaron al Prado Español, en el que se efectuó un "pic nic".

Concurrieron á la fiesta el cónsul alemán, señor Diego Meyer, y numerosos miembros de la colectividad, con sus familias.

La fiesta resultó muy animada.

Los señores Meyer, Bonconaun, Blessing, Clouth y Schiel, atendieron gentilmente á los invitados.

El comandante y la oficialidad de la nave, retribuirán las atenciones con una fiesta á bordo del "Van der Tann" el día 5 ó 6 del corriente.

El cónsul señor Meyer y su familia, partieron para ésa, con motivo de la recepción que se prepara en el Club Alemán y en el Centro Naval, en honor de los marinos germánicos.

SALADILLO

DICTAMEN DEL JUEZ DEL CRIMEN COMENTADO—LOS AÑOS DE PRISION PEDIDOS PARA EL AUTOR DE UNA TENTATIVA DE HOMICIDIO—UNA CAUSA MAL INICIADA.

Roque Pérez, Abril 2—Es tema de comentarios públicos el dictamen del fiscal del crimen en la causa seguida á Germán Ramírez, para quien sólo solicita dos años de penitenciaría.

Como se sabe, Ramírez es autor de una tentativa de homicidio en la persona del señor Desiderio Sánchez.

Este hecho ocurrió el día 3 de Febrero del corriente y á Ramírez se le procesa únicamente por disparos de armas. El médico que reconoció al herido, en su declaración pedía un plazo de 15 días para poder informar previa operación al paciente, quien tenía el pulmón herido y cuyo proyectil le fué extraído con felicidad á pesar de su estado grave.

Da lugar á serias conjeturas que el juez que entiende en la causa no haya pedido nuevo informe ni el proyectil extraído por el médico

Por falta de recursos Sánchez no ha podido presentarse como acusador de su victimario.

—El funeral que se ofició ayer á la memoria del que fué distinguido vecino señor Desiderio Rosales, resultó una demostración elocuente de las simpatías generales que gozaba. Asistió todo lo más selecto, sin distinción alguna.

GENERAL RODRIGUEZ

LA SITUACION POLITICA — LAS ESCISIONES EN EL PARTIDO CONSERVADOR — GESTIONES DE ARREGLO FRACASADAS — EL ALUMBRADO PUBLICO.

General Rodríguez, Abril 2—El comisionado del Poder Ejecutivo ha fracasado en su tentativa de acercamiento de las varias fracciones en que está dividido el partido Conservador, que queda hoy reducido al oficialismo municipal, por el retiro de la fracción más sana y representativa, que en el orden local bregó con decisión por desarraigar vicios inveterados en la administración pública.

Con este motivo, ha iniciado las hostilidades contra la que fué rama del mismo tronco, declarando cesante al único empleado que por sus condiciones de carácter, constituía un estorbo para los manejos políticos que se desarrollan en la intendencia.

—Ya se han colocado diez nuevos faroles de buena luz en un radio reducido, del pueblo, y queda más de la mitad de éste en la misma oscuridad que antes.

Así se continuará hasta colocar el número de treinta focos, pero no será por falta de fondos, sino por eludir el cumplimiento de disposiciones explícitas de la ley orgánica de las municipalidades, que ordenan sacar á licitación toda obra pública que pase de mil pesos. Esta versión es corriente en el vecindario.

El costo de cada farol, según mis informaciones, es el de doscientos cinco pesos moneda nacional.

LAMADRID

AGRESION CENSURADA — EL PRESIDENTE DEL COMITE DEL PARTIDO CONSERVADOR.

La Colina, Abril 2—Ha sido objeto de severos comentarios, la actitud del presidente del comité conservador, señor Juan B. Medina, agrediendo á puñetazos, en la intendencia municipal, en las oficinas del registro civil, al escrutador Nogueira, porque le reclamaba una suma que le había prometido, para que lo acompañara en las elecciones del 26 del pasado.

En cuanto al registro civil, en cuyas oficinas se ha desarrollado la escena, nadie se extraña de ello, pues se sabe que su jefe, el escribano Juan Gamboa, pertenece al comité de dicho señor Medina.

—Han sido operados, con todo éxito, por el doctor Salcedo, la señora Tomasa Miguelarena de Muape, y el niño Marcelino Elorrieta de Lejona.

SUIPACHA

FIN DE UNA ADMINISTRACION COMUNAL — GESTION DESASTROSA —LA LABOR DE DOS AÑOS — PERSPECTIVAS POCO HALAGUEÑAS.

Suipacha, Abril 2—Después de dos años y meses, que esta comuna fué tomada violentamente por un grupo de ciudadanos al frente de fuerza armada, por el que se cometieron actos indignos de un pueblo civilizado, ha sido entregada definitivamente á las autoridades electas legalmente.

Es del dominio público que durante ese lapso de tiempo no se vió un balance que demostrase en qué se invertían los dineros del pueblo; que hubo una entrada de cien mil pesos, más ó menos; que no se ha efectuado ninguna obra pública digna de mención; que había empleados que se adjudicaban tres y cuatro sueldos y por último, que el comisionado cesante se prepara para exigir de la comuna ó del P. E., para que se lo paguen dos años y meses, á razón de 900 pesos mensuales.

Graves momentos le esperan á este pueblo, aunque la apariencia demuestra lo contrario.

Las fracciones en lucha fueron á la elección, en virtud de un pacto realizado, del cual debía surgir intendente el señor Meyer Pellegrini, que encabezaba el reducido grupo del ex comisionado.

Como al referido convenio se ha falseado completamente, á pesar de estar firmado y haber intervenido en él varios caballeros, no puedo traer esto buenas consecuencias.

GENERAL ALVEAR

CONCURSO PERJUDICIAL PARA LA COLONIA AGRICOLA — NOTAS SOCIALES.

J. M. Micheo, Abril 2—Ha causado verdadera sorpresa en este vecindario la convocatoria de acreedores, solicitada por los señores Devoto hermanos, consignatarios de esa plaza, ante el juzgado á cargo del doctor Martín y Herrera.

Este concurso perjudicará á muchos chacareros de esta zona, que últimamente habían remitido á esos señores los cereales cosechados, y que á causa de la situación comercial de esos consignatarios perderán importantes intereses que les habían confiado para su venta.

Es lamentable esta mala situación de los señores Devoto, que viene á dejar en la miseria á familias enteras, de honrados trabajadores, que perderán sus capitales.

—Ha sido operado con toda felicidad, en esa capital, un niñito del vecino y comerciante de esta plaza, señor José María Bonorino, quien se encuentra con su distinguida familia en ésa.

—Para Alvear, los señores Juan J. Moreno y Tomás Busto.

EL JUZGADO DE PAZ — LA PRESENTACION DE LA TERNA POSTERGADA — DONACIONES PARA LA CONTINUACION DEL HOSPITAL

Roque Pérez, Abril 2—El concejo deliberante resolvió en la sesión que celebró anoche, postergar la presentación de la terna para juez de paz, hasta tanto el P. E. reglamente la ley de creación de juzgados y fije el radio que corresponda al de esta jurisdicción.

—Es esperado hoy el ingeniero C. Uzal, enviado por el Ministerio de Obras Públicas, para delinear la plaza principal.

—El presidente de la comisión de construcción del hospital, señor Juan P. Iriarte, ha recibido las siguientes donaciones: señora Ernestina P. de Alzaga, dos mil pesos; señorita Mercedes Pérez, 2.000 pesos; señora de Bosch, 1.000 pesos; señor Carlos Blaquier, 2.000 pesos, y la de los señores doctor Bartolomé Constanzó y Francisco Terán, cuyo monto aun no ha sido fijado.

En la semana que viene entrarán las comisiones á llenar su cometido con toda actividad, y se nombrará la que debe gestionar del P. E. la ayuda prometida por el ministro doctor Sojo.

GENERAL LAVALLE

LA SITUACION LOCAL—LA CAMPAÑA DE "LA PRENSA"

General Lavalle, Abril 2—En todos los círculos no se habla de otra cosa que de la moralizadora campaña que ha emprendido LA PRENSA, con respecto á las autoridades de este pueblo, que está en manos del caudillo y su familia, desde hace muchos años.

Es opinión general de que es necesaria la desaparición de este gobierno desastroso, para que este pueblo se mueva en la era de progreso á que tiene derecho.

—Regresó de la metrópoli el señor Constantino Fernández.

—Del mismo punto el doctor Rogelio Arecha.

—Estuvo en ésta el inspector de correos señor Juan José Calviño, quien pudo comprobar la corrección con que desempeña su puesto el jefe de la oficina local, don Julio Justo.

—Con motivo de ser el cumpleaños de dos de sus hijitos, recibió á sus relaciones, don Juan Pedro Habiaga.

—Ha causado honda impresión en este pueblo, la trágica muerte de don Melitón Zemborain, quien gozaba de gran aprecio.

ROJAS

FALLECIMIENTO DEL SEÑOR GANLEY

Rojas, Abril 2 — En su establecimiento de campo, falleció el antiguo vecino señor Miguel Ganley.

Su muerte ha sido muy sentida por sus numerosas relaciones.

—Se encuentran enfermos de cuidado, la señora Celestina G. de González y la señorita Virginia Laviagurre.

SALADILLO

EL TEATRO DE LA SOCIEDAD ESPAÑOLA — POSIBLE REFORMA— GRAN REMATE DE HACIENDAS.

Saladillo, Abril 2—En el mismo teatro se dará esta noche una función á beneficio del hospital Doctor Posadas, y Sociedad de Niños Desvalidos.

En la última asamblea, la Sociedad Española votó la reforma de su teatro, sentida necesidad, dadas sus condiciones actuales.

Al ocuparse de este asunto, el diario local "El Orden", indica la conveniencia de adoptar medidas de seguridad para los casos de siniestros.

Se espera que dado el carácter progresista de la Sociedad Española, opte por un temperamento que haga agradable la permanencia en esta única sala de espectáculos públicos de la localidad.

—Llamó la atención pública el notable remate de haciendas efectuado por los martilleros señores Rivero y Viale, que en dos días de asidua labor vendieron 4.000 animales vacunos y 2.000 lanares, alcanzando excelentes precios.

—Los miembros de la asociación Sarmiento, celebrarán hoy una asamblea general ordinaria, con objeto de elegir nueva comisión directiva.

VILLARINO

LA PROXIMA PLANTACION DE VIÑAS—LLEGADA DEL Sr. ROSAS

Mascota, Abril 2 — Procedente de esa capital llegó hoy el señor Ricardo M. Rosas con objeto de hacer preparar la próxima plantación de viñas, que se hará en breve.

ADOLFO ALSINA

LA OFICINA DEL CORREO — LLEGADA DE UN INSPECTOR

Adolfo Alsina, Abril 2 — En gira de inspección á la oficina de correos y telégrafos, llegó el señor Carlos Seguí, quien viene á la vez recorriendo las líneas telegráficas desde Bahía Blanca. Entre otras cosas, parece que pedirá la instalación de dos buzones pilares más en los suburbios de la localidad. La oficina ha sido trasladada á un amplio y cómodo local dotado del mueblaje conveniente para su mejor funcionamiento.

ASILO CORONEL FRAGA

La rifa de muñecas

Ayer se efectuó el sorteo de la rifa de muñecas organizada por la comisión auxiliar de damas del asilo "Coronel Fraga", á beneficio de éste.

He aquí la nómina de los números premiados. La muñeca numerada con 1, corresponde al número 4.230; la con 2, al número 3.254 y así sucesivamente:

4230	3254	2929	4369	1363	992
4070	2509	4402	1792	4053	3500
1995	631	4500	2150	1084	4278
2052	3997	1828	2170	1050	1472
2548	4474	1372	3227	313	226
585	3050	2499	4422	4000	3046
1675	3566	3819	2716	1343	1698
4758	3470	4676	2107	2531	4425
4400	4874	3746	2687	3350	4216
87	1129	2096	4367	3983	2508
4051	407	3001	2740	2690	607
4895	2774	2868	2964	868	3582
58	2401	3562	1096	4172	470
1020	2421	2561	3037	1752	4329
3201	4654	4488	2677	3459	1526
1665	3642	2446	3638	829	3203
645	1032	3218	877	3714	4657
3453	3512	4531	2216	2125	1415
4254	1882	4257	3352	1172	4638
2702	655	3047	507	737	4425
4966	1805	1380	1899	1584	1213
3636	3861	4749	2031	3073	3228
3880	1059	3515	4055	1088	4392
3226	362	4334	666	690	3257
2310	1224	4606	4427	2714	2758
4009	2778	4733	225	1830	2323
2663	4052	1298	3689	3633	3777
4764	2936	292			

AJEDREZ

Problemas del lunes

Solución á los problemas del lunes último.

Al primero de mate en tres jugadas:

D 7 C

Si negras C × D, blancas C 4 A + y mate á la siguiente.

Si negras T 6 R, blancas D 4 R + y mate á la siguiente.

Si negras T × P A, blancas D 5 D + y mate á la siguiente.

Si negras A × P, blancas C 3 A + y mate á la siguiente.

Si negras C 4 A, blancas D 6 A y mate á la siguiente.

Al segundo problema de mate en tres jugadas:

D 7 A R

Si negras P 6 A ó A cualquiera jugada ó C × A, blancas D 5 D + y mate á la siguiente.

Si negras C cualquiera jugada, blancas C 6 C y mate á la siguiente

Si negras P 5 C, blancas T 3 T + y mate á la siguiente.

Publicamos dos nuevos problemas de mate en tres jugadas.

Negras: 7 piezas

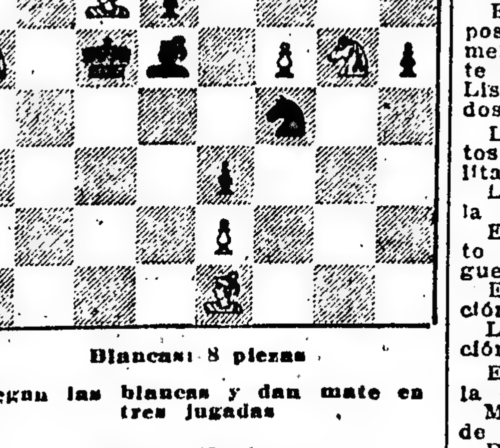

Blancas: 8 piezas

Juegan las blancas y dan mate en tres jugadas

Negras: 10 piezas

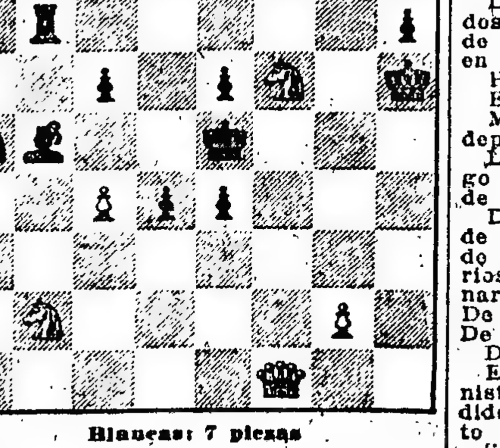

Blancas: 7 piezas

Juegan las blancas y dan mate en tres jugadas

OBSERVACIONES METEOROLOGICAS

Instalación especial de LA PRENSA

Termómetro		Barometro
A las 2.30 a. m. hoy 19.0		A las 2.30 a. m. hoy milím. 760.0
Ayer		Ayer
6 a. m. 13.0		6 a. m. 761.0
12 m. 24.0	VIENTO á las 2.30 a. m. de hoy: Norte.	12 m. 762.0
6 p. m. 22.0	Cielo: Despejado. SOL: Sale 5.51 a. m. Se pone 5.20 p. m.	6 p. m. 760.0
12 p. m. 20.0	LUNA: Sale 10.31 a. m. Se pone 8.20 p. m.	12 p. m. 760.5

Continuó ayer el buen tiempo, aunque se observaron algunas indicaciones variables en los aparatos. El cielo estuvo seminublado y el ambiente fué muy agradable.

Dirección y velocidad del viento: ONO. y NO., con una velocidad media de 12 kilómetros por hora.

A las 12 de la noche soplaba viento Norte.

Humedad del aire: máxima, 87.

Temperatura el día 2 del año anterior: máxima, 21 grados; mínima, 14.

Universidad nacional de La Plata—Datos meteorológicos de las 7 a. m.—Presión atmosférica, á 0 y al nivel del mar, 763.59 mm.; temperatura: 7 a. m., 14.0; mínima, á las 6 a. m., 12.2; humedad relativa, 78 o|o, tensión del vapor de agua, 9.25 mm.; viento: dirección, NO.; velocidad por hora, 8 kilómetros.

Datos de las 2 p. m.—Presión atmosférica: á 0 y al nivel del mar, 761.81 mm.; temperatura: 2 p. m., 23.0; humedad relativa, 44 o|o.; tensión del vapor de agua, 9.27 mm.; viento: dirección, N.; velocidad por hora, 12 kilómetros.

Informes de la oficina meteorológica argentina. Ha llovido en: Buchanan 4 mm; Cabo Vírgenes 1; Las Varas 5 mm.

Cálculo del tiempo probable hasta las 8 p. m. de hoy:

Provincia de Buenos Aires. Bueno temperatura en ascenso en la parte Norte y Este.

Santa Fe, Entre Ríos y Corrientes. Bueno temperatura en ascenso.

Región Mediterránea. Bueno, temperatura en ascenso.

Región Andina. Bueno, temperatura en ascenso.

Neuquén y Río Negro. Bueno, poco cambio de temperatura.

Chubut y Santa Cruz. Bueno temperatura en descenso en el Chubut.

EJERCITO Y MARINA

DOCUMENTACION DEL EJERCITO

Decreto ordenando su reducción

El Ministerio de Guerra en vista de un proyecto del estado mayor del ejército que aconsejó la reducción de la documentación periódica que remiten los cuerpos de tropas é institutos de enseñanza militar á los comandos de región y á las distintas reparticiones del citado Ministerio, acaba de dictar un decreto, en el sentido indicado.

En adelante, la aludida documentación quedará reducida á lo estrictamente necesario para tener un conocimiento exacto del efectivo del personal de oficiales y tropa, del ganado, armamento, etc., así como de su destino de las alteraciones motivadas por altas, bajas ó promociones.

Por el decreto de referencia queda suprimida la siguiente documentación:

Diaria: parte diario para el comando de la región.

Quincenal: parte numérico al comando de la región.

Lista de conscriptos que no han asistido á la instrucción á la 3a. división del gabinete militar.

Mensual: lista de oficiales con destino para el comando de la región. Lista de oficiales para secretarios de jueces de instrucción para el comando de la región. Lista de hospitalizados para la misma.

Cuadros de distribución de conscriptos para el comando de la región. Lista de oficiales para defensores para el C. de G. P.

Estado demostrativo del armamento y útiles para el Ministerio. Estado del ganado y vehículos para el Ministerio.

Estado del ganado y vehículos para la intendencia de guerra. Lista de castigos de oficiales y otra de tropa para la inspección del arma.

Se deja subsistente la siguiente documentación:

Diaria: trámite de expedientes. Comunicaciones de altas y bajas para los distritos.

Mensual: parte numérico al comando de la región. Lista de oficiales enfermos y licenciados al comando de la región. Lista de revista. Lista de los empleados civiles para la contaduría general de la nación. Lista de los que cumplen en el mes siguiente para la intendencia de guerra.

Planilla de racionamiento y forrajes.

Trimestral: lista de altas y bajas de conscriptos, para la 3a. división del G. M. y distritos.

Semestral: movimiento de fondos de menores depositados en el Banco de la Nación.

Anual: estado demostrativo del armamento y munición del arsenal principal de guerra.

Estado del ganado para la inspección de remonta

Lista de analfabetos para la inspección del arma.

Lista de instrucción de tiro para la inspección del arma.

Estado general de las existencias.

Memoria del cuerpo para el comando de la región.

Remisión de prevenciones al comando de la región.

Planilla de licenciamiento de la clase.

Lista de conscriptos que han recibido instrucción para la 3a. división del gabinete militar.

Se modifica la actual documentación en lo siguiente:

Lista de altas y bajas de conscriptos para la 3a. división del gabinete militar, se enviarán trimestralmente. Estado demostrativo del armamento y munición para la dirección general de arsenales, se enviará anualmente. Estado demostrativo del ganado para la inspección de remonta, se enviará anualmente. Lista de analfabetos para la inspección del arma, se enviará anualmente. Estado de la instrucción del tiro para la inspección del arma, se enviará anualmente. Lista de domicilios de jefes y oficiales para la 1a. división del gabinete militar, se mandará cuando haya cambio.

Estará á cargo de los jefes de cuerpos ó reparticiones la siguiente documentación: trámite de expedientes. Parte numérico al comando de la región. Lista de oficiales enfermos y licenciados al comando de la región.

Lista de altas y bajas de conscriptos á la 3a. división del gabinete militar y á los distritos.

Lista de oficiales con domicilios para la 1a. división del gabinete militar.

Estado demostrativo del armamento y munición al arsenal principal de guerra.

Estado del ganado para la inspección de remonta.

Lista de analfabetos para la inspección de armas.

Estado de instrucción de tiro para la inspección del arma

Memoria del cuerpo para el comando de la región.

Remisión de prevenciones sumarias.

Planilla de licenciamiento de la clase.

A cargo del oficial de administración estará:

La lista de revista. Lista de empleados civiles para la contaduría general de la nación. Lista de los que cumplen en el mes siguiente.

Planilla de racionamiento y forraje.

Estado general de las existencias.

Movimiento de fondos de menores depositados en el Banco de la Nación.

Los siguientes libros estarán á cargo de la mayoría del cuerpo ó detall de las reparticiones militares:

De órdenes. Histórico. De matrícula de la tropa. De expedientes. Talonario de licenciados para oficiales. Talonarios de comisiones para oficiales. Talonario de parte de enfermo de oficiales. De castigos para oficiales. Copiador. De presos y novedades de la guardia. De órdenes de la guardia.

Estarán á cargo del oficial de administración los siguientes libros: De pedidos. De existencias. De racionamiento y forraje. De caja. De revista.

Se modifican los siguientes libros: De armamento, que se suprime en el regimiento y batallón, dejándolo subsistente en el escuadrón, compañía y batería.

De matrícula, para el ganado queda igualmente suprimido, dejándolo subsistente en el escuadrón, batería y sección de tren.

De correspondencia, que pasa al clase encargado de ella.

NOTICIAS UNIVERSITARIAS

Universidad Católica

JURAMENTO DE LOS NUEVOS PROFESORES

Se realizó la ceremonia del juramento prestado por los nuevos profesores de la Universidad Católica, doctores Emilio Lamarca, Ramón Onésimo Leguizamón, Luis G. Goenaga, Enrique B. Prack, Salvador Fornieles y José Serralunga.

Hicieron acto de presencia en la ceremonia, además de alumnos de la universidad, los consejeros, académicos y profesores de la misma.

INAUGURACION DE CURSOS

Hoy á las 8.30 a. m., el doctor Luis G. Godnaga inaugurará el curso de derecho internacional público; á las 10.30 a. m., será inaugurado el de sociología, por el doctor Francisco Durá; á las 10 a. m., derecho romano II, por el doctor Enrique B. Prack, y á las 5.30 de la tarde, la 1a. parte de derecho romano por el doctor Juan E. Solá.

DEPORTES

CARRERAS DE CABALLOS

HIPODROMO ARGENTINO

LA REUNION DE AYER

El clásico "Perú"

HERMOSA VICTORIA DE LARREA

TIEMPO EN 1600 METROS: 1.36 4|5

Con mucha propiedad se podría decir que ayer se realizó una brillante reunión, mejor de lo que se presumía en la víspera, con una tarde verdaderamente hermosa. La concurrencia fué enorme, activísimas como pocas veces en la temporada, las operaciones del sport, las pruebas se disputaron en pista sumamente elástica, y los aficionados presenciaron cuatro finales reñidos, y uno de ellos impresionante, en la prueba que servía de base á la reunión.

La cátedra sufrió una serie de derrotas, saliendo únicamente victoriosos los favoritos Cerisette y Nápoli.

El lote en la prueba inicial fué excesivo entrando en la arena 19 de los 28 animales anotados. Por un pescuezo de ventaja, Tejedor cotizado en segundo término venció á su hermano paterno Agón, que tuviera los honores de la pizarra.

Dew, piloteado por el aprendiz Ventura Rodríguez se lanzó al frente pretendiendo recorrer la distancia de 1.400 metros, de punta á punta. El importado Pisco, Empire, Sir Kemmis y Dunraven se encargaron de perseguir al veloz hijo de Osmán, sin poder comprometer en momento alguno las posiciones de éste. Frente al tinglado, Tejedor estrechó las distancias, y á la altura de la tribuna del paddock, junto con Agón, dominaron á Dew, él que finalizó tercero delante de Pisco.

Tres potrancas dejaron de cumplir su compromiso en la carrera de perdedoras, entre ellas Vallière que, de haber hecho acto de presencia hubiera arrastrado la opinión en su favor por sus muy sugerentes trabajos en privado.

Ausente la hija de Val d'Or, y en lote tan reducido al par que mediocre, la cátedra no titubeó en acordar la mayor suma de boletas á Cerisette, una potranca de relativa distinción que se presentaba por vez primera en público, con rumores muy favorables sobre sus ejercicios.

La favorita correspondió dignamente á tal preferencia, al salvar la meta con dos cuerpos de ventaja.

Sisa inició la marcha hostilizada por Cerisette, Lupulina y Cendrinette, hasta que al llegar al palo de los 2.500 metros, la favorita pasó al frente para no encontrar enemigos.

Lupulina, Cendrinette y Mantinea ocuparon los puestos inmediatos en el marcador.

Anormales fueron el desarrollo y el desenlace de la carrera de potrillos.

Levantadas las cintas, Salso quedó muy retrasado, Bocage se adelantó á sus adversarios perseguido por Almafuerte, Ravaillac y Germánico.

En la juntura de las dos pistas, Almafuerte dominó al delantero, pero con tan poca suerte que, sin que su jockey pudiera impedirlo, "abrió" bruscamente á la mayoría de los competidores perjudicándose también él al perder la acción elástica que hasta entonces desarrollara.

Todos los potrillos corrían por el centro y por la parte exterior de la pista. El jockey de Gran Bonete, Esteban Rodríguez, tuvo gran serenidad al "levantar" al pensionista del stud Piringo, y hacerlo correr junto á la empalizada, táctica que le valió la victoria y una nutrida salva de aplausos.

Juez de Paz, que iba en quinto término, atropelló con firmeza y arrebató el segundo placé á Almafuerte, que á su vez aventajó á Germánico.

Gran Bonete venció á Juez de Paz por una cabeza.

Por haber estorbado á sus contrarios, Almafuerte fué distanciado del tercer placé.

Otro final lucido ofreció el premio "Paso de los Andes", carrera en que la ventaja de la ganadora Belladona sobre Bouchón y de éste sobre Azcuénaga, no era mayor de media cabeza.

Un favoritismo abrumador contó Azcuénaga, que reaparecía en buen estado: 22.716 boletas en un total de 54.380.

Con tren lento, Azcuénaga tomó la delantera, llevando en su seguimiento á Bouchón, Matero, Belladona, y la segunda favorita Astarté.

Holborn y Benjamín cerraban la marcha.

En la juntura de las dos pistas, Bouchón pasó al primer puesto al ser "levantado" Azcuénaga, el que tomó la línea interior. Al final, entre uno y otro se entabló una reñida lucha, lo que aprovechó Belladona para imponérseles como "tercera en discordia".

Excepción hecha de Severina, para disputar el clásico "Perú", se alistaron todos los animales que nombrábamos en el número anterior, á saber: Eclair, 62 kilos, con Luis Laborde; César Borgia, 62, Daniel Cardoso; Larrea, 58, Ramón Sánchez; Yungay 56, Argentino Gigena; y Escarcha 54, David Englander.

La opinión dividió sus preferencias en la siguiente forma:

Eclair	31.352	6.018
Larrea	15.494	5.245
Escarcha	5.901	3.018
Yungay	3.942	1.527
César Borgia	3.555	1.620
Totales:	60.244	17.428

Eclair, volvió á ser batido, pero esta vez sin que se le hostilizara rudamente desde la partida para favorecer el triunfo de tal ó cual animal que corriera agazapado ó abrigado en el fondo del lote. El tordillo corrió á voluntad, quizá demasiado exigido y sin que se le diera "alce", y para derrotarlo fué necesario cubrir la milla, batiendo el "record" en tal distancia: 1'36" 4|5.

Su vencedor fué Larrea, de quien dijéramos en la temporada anterior, que el vencedor de los importantes clásicos "Saavedra" y "Gran Polla de Potrillos", era el mejor animal de su sexo. Después de tales victorias, el pensionista del stud Livingston se preparaba para librar batalla con la hasta entonces invicta Espirita, cuando le sobrevino fiebre tifoidea complicada con pulmonía, y falto de estado se le hizo disputar el "Gran Premio Nacional", prueba en la que finalizó cuarto dejando la mejor impresión sobre sus condiciones de ligereza y guapeza.

El 26 de Marzo de la temporada

actual, el noble hijo de Jardy hizo suya la victoria al galope y por dos cuerpos en el clásico "Ensayo", y con 51 kilos cubrió 1.400 metros en 1'25" 1|5.

La preparación de este hijo de Jardy ha estado durante una quincena á cargo de su propietario, el doctor Livingston, quien presentará como cuidador de sus pensionistas, á Lorenzo Vildósola.

Dada la orden de partida, Eclair dispuesto á vencer á sus contrarios de uno á otro extremo y en gran tiempo, tomó la delantera sacando á su favor 3 cuerpos, primero, y entre los dos codos 6, para llegar al doble en la mitad de la recta del lado de Belgrano. Murmullos de satisfacción por parte de sus numerosísimos partidarios no se hicieron esperar, creyéndose fundadamente asegurado el triunfo desde ese instante.

Larrea era el candidato obligado para el segundo puesto, pero á medida que el tordillo Eclair se aproximaba al disco, su acción se debilitaba y víctima de su propio esfuerzo tenía que caer vencido aunque fuera por escasa distancia, tan pronto como su guapo rival le ofreciera lucha.

Así sucedió. Frente á la tribuna del paddock, Larrea se lanzó por el medio de la pista con la acción elástica y desenvuelta que le caracteriza, y 50 metros antes del disco estaba al costado del pensionista de la ecurie D. Alvear, y ya no había duda de que el triunfo pertenecería al potrillo. Ramón Sánchez "peinó" á Larrea y obtuvo con éste la victoria por un pescuezo, aunque en forma relativamente holgada.

Atronadores aplausos no se hicieron esperar, y el propietario del animal vencedor recibió de sus consocios del Jockey Club, efusivas felicitaciones.

Al conocerse el tiempo oficial empleado en cubrir la milla, volvieron á hacerse idénticas manifestaciones de entusiasmo.

Sólo Sandwich faltó á la cita en el handicap "Poitagüé".

Crucifix fué sostenida como gran favorita, lo que no obstó para que alcanzara modestamente el puerto de cuarta.

La carrera quedó circunscripta en su desarrollo á una lucha entre Romana II y Polilla, que en todo el trayecto persiguiera sin resultado á la pensionista del stud Don Gonzalo, caballeriza que obtenía así la segunda victoria en la reunión.

En el handicap de fondo, desertó la mitad de los animales anotados, por lo que no funcionaron las taquillas del placé.

Cerrito hizo el tren perseguido por Pipiolo y Nápoli. Manchester corría en el fondo, lugar que no abandonó en ningún momento.

A la entrada de la recta final, Cerrito dió paso á Pipiolo, el que fué molestado en su acción por Nápoli, caballo éste que precedió en la meta á su hermano paterno por un cuerpo.

Los comisarios de carreras suspendieron por ocho reuniones al piloto del ganador, Arturo P. Irusta.

Resultados generales:

Premio "Paisano", 1.400 metros—Tejedor, alazán, 3 años, 53 kilos, por Diamont Jubilee y Terpsichore, del stud Iceache (Raimundo Rivero), $ 14.10 y 4.10; segundo Agón 54, pesos 2.90; tercero Dow 47, pesos 19.20.

No placé: Splendid 58, Espadín 53, Aquiles 53, Cuatrero 51, Pineral 51, Sir Kemmis 52 1/2, Bec d'Or 49, Placo 50 (cuarto), Mafena 52, Verdugo 50, Empire 49, Terminación 50, Fichón 47 1/2, Uruguayo 51, Gran Duque 49, y Dunraven 46.

Ganada por un pescuezo.
Tiempo: 1'26" 1/5.

Premio "Pecadora", 1.000 metros—Potrancas perdedoras. Peso 54 kilos—Cerisette, colorada, por Diamont Jubilee y Celerina, del stud Iceache (Raimundo Rivero), pesos 4.20 y 2.35; segunda Lupulina, pesos 3.35; tercera Cendrinette.

No placé: Martinea (cuarta), Sisa y Damasca.

Ganada por dos cuerpos.
Tiempo: 0'59" 1/5.

Premio "Pilgrim", 1.000 metros—Potrillos perdedores. Peso: 54 kilos—Gran Bonete, zaino, por Orizón y Poveretta, del stud Piringo (Esteban Rodríguez), pesos 13.80 y 5.55; segundo Luz de Paz, pesos 8.05; tercero Almafuerte (distanciado), cuarto Germánico pesos 4.15.

No placé: Ravaillac, Bocage, Saiso, Rondín, Doblón, Diablotín y Manduly.

Ganada por una cabeza.
Tiempo: 1'0" 3/5.

Premio "Paso de los Andes", 2.000 metros—Belladona, alazana, 3 años, 50 kilos, por Pietermaritzburg y Sierpo, del stud Don Gonzalo (Medardo Bonilla), pesos 20.95 y 8.85; segundo Bouchón 54, pesos 5.60; tercero Azucenaga 57.

No placé: Astarté 55 (cuarta); Matero 54 Benjamín 54, y Holborn 50.

Ganada por media cabeza.
Tiempo: 2'7".

Clásico "Perú", 1.600 metros—Larrea zaino, 3 años, 58 kilos, por Jardy y Muñeca, del stud Livingston (Ramón Sánchez), pesos 7 y 2.85; segundo Eclair 62, pesos 2.75; tercero Yungay 56 kilos.

No placé: César Borgia 62 (cuarto), y Escarcha 54.

Ganada por un pescuezo.
Tiempo: 1'36" 4/5.

Premio "Poitagüé", 1.600 metros—Romana II, zaina, colorada, 3 años 44 kilos, por Pietermaritzburg y Parricula, del stud Don Gonzalo (Tomás Gigena), pesos 5.50 y 5.50; segunda Polilla 60 pesos 6.10; tercero Paso de los Andes 43.

No placé: Crucifix 53 (cuarta), Dividadero 53, Chauffeur 50, Coralí 49.

Ganada por un cuerpo y tres cuartos.
Tiempo: 1'38" 1/5.

Premio "Pinche", 2.500 metros—1o. Nápoli 55 kilos, 4 años, alazán, por Orange y Diana, del stud Rancagua (Arturo P. Irusta), pesos 4.05; 2o. Pipiolo 52; 3o. Cerrito 58; 4o. Manchester 40.

Ganada por un cuerpo
Tiempo: 2'27" 4/5.

VARIAS NOTICIAS

Procedencia de los vencedores en la reunión de ayer, en Palermo:

Tejedor, haras Las Ortigas; Cerisette ídem; Gran Bonete, Henry Hawkins; Belladona, Ojo de Agua; Larrea, Nacional; Romana II, Ojo de Agua; Nápoli, El Moro.

—Cuidadores de los mismos:

Juan Torterolo, de Tejedor y Cerisette; Alejo Sánchez, de Gran Bonete; Eduardo Elnen, de Romana II y Belladona; Lorenzo Vildósola, de Larrea; Carmelo Cardoso, de Nápoli.

—Antecedentes de los animales que abandonaron la categoría de los perdedores:

Cerisette nació el 20 de Septiembre de 1908. Es hija de Diamond Jubilee y Celerina, ésta nacida en Inglaterra, en 1897, é importada al país en 1907. Ella es hija de Goldfinch (Ormonde) y Cerissima por Kingfischer y Camilla.

Cerisette es hermana materna de Celery. En las ventas de 1910, costó pesos 17.000.

—Gran Bonete nació el 28 Octubre 1908 Es hijo de Orizón y Poveretta, ésta nacida en el haras Las Ortigas, en 1893, é hija de Neápolis y Princesa por Prince y Lady Rawcliffe (Cambuscán).

Poveretta es hermana materna de Cereza.

Gran Bonete lo es entero de La Liquette, Poverina, Sir Joe y materno de Antarctic. En las ventas de 1910 fué adquirido en pesos 12.000.

—Larrea, que ayer ganó en excelente forma el clásico "Perú, se halla anotado en el premio "Bolívar", á correrse el jueves próximo sobre 1.000 metros. Para caballos de 2 y 3 años. Peso 2 años, 50 kilos; 3 años, 61 ídem, Pre-

LARREA, GANADOR DEL CLASICO "PERU", 1.600 METROS, EN 1'36" 4|5, EL MEJOR TIEMPO MARCADO EN EL PAIS

mio pesos 7.000 al primero, 700 al segundo y 350 al tercero.

HIPODROMO LA PLATA

RESULTADO DE LAS CARRERAS DE AYER

Premio "Dora Hay", 1.500 metros—1o. Mateo 53 kilos; 2o. Laura 54; 3o. Luciérnaga 47
Dividendo: del 1o. $ 6.70 á ganador y $ 3.20 á placé; del 2o. 3.30; del 3o. 6.80
Ganada por medio cuerpo.
Tiempo: 1'37".

Premio "Escorpión", 1.300 metros—1o. Telémaco, 53 kilos (P. Díaz); 2o. Leoncita 51.
Dividendo: del 1o. $ 11.90 á ganador y 6.10 á placé; del 2o. 5.50.
Ganada por un cuerpo.
Tiempo: 1'23".

Premio "Coronel" 1.400 metros — 1o. Sicomoro, 51 kilos (F. Pérez); 2o. Caso 55; 3o. Chacón 51.
Dividendo: del 1o. $ 17.20 á ganador y 4.70 á placé: del 2o., 4.10; del 3o., 3.10.
Ganada por un cuerpo.
Tiempo: 1'21".

Premio "Lobería", 1.800 metros—1o. Actor, 41 kilos, (F. Anzuarte); 2o. Juncal 56.
Dividendo: del 1o., $ 11.20 á ganador y 5.50 á placé; del 2o., 2.50.
Ganada por un cuerpo.
Tiempo: 1'50" 3|5.

Premio "Los Vascos", 1.000 metros—1o. Navarrito, 55 kilos (A. Lauria); 2o. Seiko 53; 3o. Piñerolo 53.
Dividendo: del 1o. $ 10.80 á ganador y 3.40 á placé; del 2o., 2.90; del 3o., 4 pesos.
Ganada por medio cuerpo.
Tiempo: 1'4".

Premio "Buenos Aires", 1.800 metros—1o. Los Pocitos, 51 kilos (C. Rodríguez; 2o. Navaja 48; 3o. My Dear 47.
Dividendo del 1o., $ 18.50 á ganador y 6.90 á placé; del 2o., 6.70; del 3o., 17.80.
Ganada por una cabeza.
Tiempo: 1'25".

Premio "Humilde", 1.500 metros—1o. Imperio, 55 kilos (C. Cacinetta); 2o. Sagitario 44.
Dividendo: del 1o $ 6.40 á ganador y 4.30 á placé; del 2o., 3.70.
Ganada por un cuerpo.
Tiempo: 1'37" 1|5.

CARRERAS EN EL ROSARIO

(Por telégrafo)

Rosario, Abril 2—Resultado de las carreras de esta tarde, en el hipódromo Independencia de esta ciudad:

Premio "Perdigón", 1100 metros — 1o. Perdigón, 57 kilos (N. Márquez), $ 8.50 y 2.50; 2o. Presa 55, $ 2.60; 3o. Manuelita 55, $ 3.95.
Tiempo: 1'9".
Ganada por 1|2 pescuezo.

Premio "Astarté", 1.600 metros—1o. Recuerdo 56 kilos (V. Salderes), $ 13 y 7.60; 2o. Saint Marco 52, $ 6.65; 3o. Blokes 46.
Tiempo: 1'42" 2|5.
Ganada por 3|4 de cuerpo.

Premio "Voix d'Or", 1.200 metros — 1o. Senta 54 kilos (C. Saavedra), $ 15.40 y 3.40; 2o. Malayo 55, $ 2.66; 3o. Salamanca II [illegible], $ 3.70.
Tiempo: 1'15" 2|5
Ganada por 3|4 de cuerpo.

Premio "Kemmis" 1.000 metros — 1o. Diabolette 52 kilos (E. Saavedra), $ 3.30 y 2.75; 3o. La Pirucha 52, $ 3.40; 3o. Perth 54.
Tiempo: 1'2" 2|5.
Ganada por 1|2 cuerpo.

Premio "Mentol", 2.000 metros—1o. Merry Singer 54 kilos (D. Barraza), $ 7.65 y 3; 2o. Sapho 51, $ 2.80; 3o. Oberman 51, $ 4.60
Tiempo: 2'8" 1|5
Ganada por 1|2 cuerpo.

CARERAS EN MONTEVIDEO

(Por telégrafo)

Montevideo, Abril 2 — Resultado de las carreras de esta tarde en el hipódromo Nacional, de Maroñas:

Primera, 1.300 metros—Amena pesos 11.95 y 3.05; Zulema 3.95; Patria 2.62; Aplauso. Tiempo: 1'20". Ganada por 2 cuerpos (D. Suárez).

Segunda, 1.400 metros — Primero, Pioneer $ 4.25 y 2.90; Carcajada 3.80; Petronilla; Pandero, Tiempo, 1'28" 4|5. Ganada por 2 cuerpos. (N. Ledesma)

Tercera—Intrépido $ 12.70 y 5.45; Luigi Vampa 3.80; Medusa; Taboba. Tiempo: 1'24". Ganada por medio pescuezo (P. Zabala).

Cuarta, 1.400 metros — Count Mac, $ 12.40 y 3.55; Mago 3.65, Tercerola; Vallona. Tiempo: 1'25" 1|5. Ganada por medio pescuezo. (T. Acosta).

Quinta, 1.300 metros—S. Sorry pesos 4.40; Horizonte; Wealthy; Belicoso. Tiempo: 1'21" 1|5. Ganada por tres cuerpos. (R. Costa).

Sexta, 1.700 metros—Tirteo $ 15.40 y 4.55; Dictador 6.40; Sans Peur 6.55. Tiempo: 1'45" 3|5 Ganada por un pescuezo. (N. Mendoza).

Séptima, 2.000 metros—Spencer pesos 6.70 y 3.35; Corzo 4.95; Atención; Praxiteles. Tiempo: 2'5". Ganada por cuerpo y cuarto. (L. Cova).

DE SANTIAGO DE CHILE

(Por telégrafo)

Al Club Hípico asistió hoy gran concurrencia.

Se disputó el premio clásico "Otoño", con el siguiente resultado:

Primero, Altanero, en 1'54" 2|5; segundo, Burlesco, y tercero Pirapó.

CARRERAS EN RIO DE JANEIRO

(Por telégrafo)

Río de Janeiro, Abril 2—Con la reunión de esta tarde, se inició la temporada hípica en el hermoso hipódromo del Derby Club, de esta ciudad.

He aquí los resultados:

Primera carrera, 1o. Roxane. 2dos. Cicero y Siracura (brasileños). Segunda: 1o. John Bull (argentino); 2dos, Katchup (oriental) y Julep (francés). Tercera: puesta entre Odalisca y Sabia (francesas). Cuarta: 1o. Tilda (argentina); 2dos. Dina y Honor (franceses). Quinta: clásico Estriva, 1o. Zilda (yankee); 2dos, Maestro y Marte. Sexta: 1o. John Bull (argentino); 2dos. Emisario (argentino) y Secret (francés).

VOLACION

LOS VUELOS DE AYER

En el aeródromo de la estación Palomar, el volador Paris Le Clerc realizó ayer en presencia de una concurrencia bastante numerosa, diversos vuelos en un aparato Farman, tipo militar.

A las 5 de la tarde realizó el primer vuelo de tres minutos de duración, á treinta metros de altura, después de un perfecto "decollage" en un recorrido de 40 metros.

El segundo y tercer vuelo los realizó Paris Le Clerc en un corto intervalo de diez minutos.

El último vuelo de la tarde lo hizo llevando como pasajero al joven Juan F. Zuanich. Recorrió dos vueltas á la pista y se mantuvo en el espacio durante 7 minutos.

LLEGADA DEL CLASICO "PERU"

FOOTBALL

ESTUDIANTES CONTRA RACING

VENCEDOR ESTUDIANTES POR TRES GOALS CONTRA UNO

En Palermo, ante un público de más de 2.000 personas se jugó en la tarde de ayer el partido amistoso correspondiente al campeonato de primera división.

En el primer partido jugado por Racing en la actual temporada frente al adversario de ayer, el triunfo le correspondió por un score elevado, que aun cuando revelaba el poder de uno y otro en aquella época, no sentaba la superioridad indiscutible de Racing, puesto que un factor importantísimo pudo haber influído en su resultado: la falta de entrenamiento de los jugadores.

Se imponía, pues, un partido de revancha; y éste se jugó ayer. La opinión no se había todavía pronunciado decisivamente. Los partidarios de los dos bandos eran muchos y el poder de cada team aun cuando relativamente fuerte equilibraba al del adversario.

Prometía ser el partido interesante y así resultó siendo grandes las alternativas del juego en la totalidad del tiempo reglamentario.

A las 3.35 de la tarde, bajo las órdenes del referee señor Héctor Alfano se alistaron los dos bandos de la manera siguiente:

Estudiant. : A. Bergalli; R. Lennie y S. Parkinson; C. Rossi, M. Susán y J. Rojo, J. M. Luperne, M. Caminal A. Malztegui, J. Broggi y J. Susán.

Racing: A. Schneidewind; R. Seminario y A. Allen; E. Winne, J. Ohaco y A. Buthular; J. Lazarte, L. Burgos, A. Ohaco, S. Sayanes y J. M. Perinetti.

El sorteo de práctica favoreció al capitán del team de Racing que decidió jugar de frente al sol. El viento apenas perceptible no incomodaba mayormente á los jugadores.

Iniciado el juego, los primeros en mostrarse en la defensiva fueron los jugadores de Racing y A. Ohaco, el primero en dirigir la acción hacia la valla custodiada por Bergalli.

Minutos más tarde Schneidewind, fué obligado á intervenir por un tiro enviado por Caminal que detuvo bien y á región seguido Caminal y Broggi, se situaron en las inmediaciones de la valla contraria obligando de nuevo á intervenir á Schneidewind, que repitió su primera acción.

El juego se tornó repartido desde ese momento, obteniendo los dos bandos varios corners á su favor que resultaron nulos en cuanto á la apertura del score se refiere.

A los 23 minutos de juego, Caminal se corrió por el centro de la cancha y ya cerca de la valla contraria, con un corto tiro batió por vez primera á Schneidewind, acreditando á su bando el primer goal de la tarde.

Dos minutos después Bergalli, en recomendable forma, cuando se le creía batido, detuvo un certero tiro sesgado, de Perinetti.

Estudiantes, entonces, atacó con mayores bríos y á los 28 minutos, Luperne se corrió con la pelota por el wing y en oportuno momento la cedió á Broggi, encargándose éste de señalar el segundo tanto á favor del team local

Durante el resto del primer período, Racing no consiguió aminorar la desventaja á pesar de haber obtenido dos corners á su favor

En el segundo tiempo, al minuto de iniciarse el juego, atacó Racing, y A. Ohaco, desde cerca, enfiló un corto y fuerte tiro que fué muy bien salvado por Bergalli. Al volver la pelota al field se apoderó de ella Sayanes, que repitió la tentativa; pero esta vez Lennie intervino y alejó el peligro.

Por breves momentos Racing se mantuvo en la ofensiva; pero en ningún caso consiguió vencer á Bergalli.

El tercer goal á favor de Estudiantes, fué marcado por Caminal á los 33 minutos de juego, al recibir un pase de M. Susán.

Ya próximo á completarse el tiempo reglamentario, Burgos consiguió apoderarse de la pelota y se corrió por el wing finalizando con un pase á Sayanes que marcó para Racing el único goal á su favor.

Sin otras incidencias finalizó el partido, correspondiéndole esta vez á Estudiantes el triunfo por el total antedicho.

Actuó correctamente el referée, señor Héctor Alfano.

SAN ISIDRO CONTRA GIMNASIA Y ESGRIMA

En San Isidro se jugó ayer este partido amistoso de primera división.

Venció San Isidro por seis goals contra uno.

RESULTADOS

Hispano Argentino contra Unión Excursionistas (segunda división), se jugó en Belgrano.

Venció Hispano Argentino por siete goals contra dos.

DEL ROSARIO

ARGENTINO CONTRA NEWELL'S OLD BOYS — DOS GOALS Á FAVOR DE CADA BANDO.

(Por telégrafo)

Rosario, Abril 2—Esta tarde se jugó el partido amistoso concertado entre los cuadros que militan en primera división, Argentino y Newell's Old Boys, en la cancha del primero. La concurrencia que lo presenció fué bastante numerosa.

Como partido de práctica fué bueno, especialmente en el segundo tiempo, donde hubo alternativas interesantes.

A las órdenes del referée señor Rodolfo J. Vázquez, los cuadros se dispusieron en el orden siguiente:

Argentino: J. Dellacasa, R. González y A. García Ibáñez, C. Fontanarrosa, B. Osuna y Jovirolin; S. Moro, L. Creton, J. Ortiz, A. Neumann y E. Peretti.

Newell's Old Boys: E. S. Neumayer, T. Hamblin y R. Bordsbehere; M. Redin, J. Ryberg y C. González; H. Maliet, M. González, J. Majorano, A. Torelli y S. Mac. Master.

En los primeros momentos se notó poca decisión en el juego desarrollado, que estaba bien equilibrado. Alternativamente ambos bandos hicieron sus tentativas, pero sin éxito, manteniéndose cerrado el score hasta terminar el primer período.

En el segundo tiempo, el juego tomó mejor carácter, desarrollándose con bastante interés. Los dos bandos accionaron con mayor energía, combinando en los ataques llevados en buena forma.

A los 5 minutos Peretti terminó una corrida por el ala izquierda con un buen tiro alto que pegó en uno de los postes de la valla, rebotando la pelota al field, desde donde Creton, á pocos metros de ella, marcó el primer goal para Argentino.

Seis minutos después se produjo á favor del mismo bando el segundo tanto mediante un tiro alto de Osuna que Neumayer demoró en interceptar, circunstancia que aprovechó Ortiz para hacer de manera que la pelota franqueara el arco contrario.

El juego tomó entonces mayor brillo, cambiándose buenos ataques en excelente forma.

Newell's Old Boys, paulatinamente reaccionó insistiendo en la ofensiva con éxito, pues á los 27 minutos, C. González, de un excelente esfuerzo personal obtuvo para su bando el primer goal.

Ante la posibilidad de un empate, Newell's renovó sus tentativas, notándose repetidos tiros de M. González, que resultaron desviados.

El quinteto atacante de Argentino también visitó el campo adversario, pero infructuosamente. Los forwards de Newell's, en un buen avance, se colocaron en superiores posiciones y C. González, en colaboración con Mallet consiguió el segundo tanto á los 39 minutos, quedando los bandos iguales en el score.

En los últimos minutos, ambos bandos trataron de definir la situación á su favor, sin conseguirlo, hasta que finalizó el partido, persistiendo el empate de dos goals á favor de cada bando.

Argentino presentó un cuadro con elementos nuevos que forman un conjunto bastante bueno, especialmente la línea de forwards

Newells, todavía no ha organizado bien su team, donde aún no han figurado dos grandes factores, Viale y Glonocchio. Su disposición ha sido variada y se notan algunos puntos débiles.

Actuó bien el referée señor Vázquez.

DE MONTEVIDEO

(Por telégrafo)

Montevideo, Abril 2—Esta tarde se jugaron diversos partidos amistosos con los siguientes resultados: Peñarol venció á Bristol, por dos goals contra uno.

Nacional venció á Central por tres goals contra uno.

River Plate fué vencido por Dublin, por 3 goals contra 2. Este encuentro no terminó á causa de la protesta del público por el tercer goal, que el referée declaró offside.

YACHTING

YACHT CLUB ARGENTINO

Se realizó ayer la regata para embarcaciones á vela, organizada por la comisión de regatas del Tigre Sailing Club.

El resultado de la prueba fué el siguiente:

1o. Topax, timoneado por Pablo Fritsch, tripulante F. Fritzch; 2o. Omega, timoneado por W. von Rentzell, tripulante J. Hessel; 3o. Jasper, timoneado por R. de Oliveira César; 4o. Onix, timoneado por T. A. Owen, tripulante C. Webster; 5o. Cingalas, timoneado por G. Madero; 6o. Diamond, timoneado por M. Honeysett; 7o. Berly, timoneado por N. E. Lea, tripulante J. I. Leunda.

Para el próximo domingo, de acuerdo con el programa que publicamos á continuación, el Yacht Club Argentino organiza tres interesantes regatas para embarcaciones á vela que se correrán en el triángulo oficial en el Río de la Plata.

Primera serie. Copa Edmundo A. Mackinlay. Handicap, 12 millas, para todo yate del club, tripulado por aficionados solamente.

Premios: Al primero, la copa, al segundo medalla de plata.

Derecho de inscripción 10 pesos.

La copa Mackinlay, donada por el señor Alberto de Bary, no se obtendrá nunca en propiedad. El ganador de una regata al devolverla al club recibirá un modelo reducido de la misma.

El señor Henri Dabas, con el yate "France", ganó esta misma prueba el 14 de Marzo de 1909, y el señor Luis Massa, con el yate "Iris", el 13 de Marzo de 1910.

Segunda serie, por handicap. Recorrido 12 millas. Para todo yate del club.

Premios: al primero medalla de oro, al segundo medalla de plata.

Derecho de inscripción 10 pesos.

Tercera serie, por rating. Para todo yate del club de la clase internacional de 6 á 8 metros, recorrido de 6 á 12 millas.

Premios: Al primero 3 argentinos, oro, al segundo 2 argentinos oro. Derecho de inscripción 10 pesos.

Las solicitudes para los yates de propiedad del club, deberán presentarse hasta mañana á las 9 p. m.

TORNEO ATLETICO

CLUB ATLETICO BANFIELD

LA FIESTA DE AYER — ASCENSION DEL GLOBO "HURACAN"

Organizada por el club deportivo de la localidad se realizó ayer en Banfield una interesante fiesta á la que asistió numerosa concurrencia.

El principal atractivo consistía en la ascensión del globo "Huracán", de propiedad del Aero Club Argentino.

A las 2.50 de la tarde, una vez hechos todos los preparativos, se situó en la barquilla del esférico el piloto oficial del Aero Club, señor Mazzolini.

Momentos después se soltaron las amarras y el globo se deslizó en el espacio con mucha suavidad impulsado por la apenas perceptible brisa reinante

Después de un viaje en extremo feliz el aerostato descendió en Rivadavia, partido de Florencio Varela, á las 4 de la tarde

A las 3.30 p. m., se jugó el partido de football concertado entre el primer cuadro del club atlético Banfield y el segundo de Gimnasia y Esgrima.

Los teams se formaron bajo las órdenes del referee señor Gardi, formados por los siguientes jugadores:

Banfield: W. Peterson; P. Matas y C. Galup Lanús; J. Bertani, B. Ochoa, y R. Yacobelli; B. Lloveras, A. García, G. Rohn, P. Vilar y A. G. Burton.

Gimnasia y Esgrima: A. Soldas; A. H. Molino y F. Ramos, M. Bojo, E. Amstein y A. D. Rumbo; E. Galup Lanús, C. Sisto, L. M. Custo, H. F. Cúneo y S. Darrichón.

Durante el primer período, ninguno de los bandos consiguió abrir el score á su favor y en el segundo Gimnasia marcó á su favor un goal que el referee anuló por creerlo off-side.

Poco antes de terminarse el partido por intermedio de Rohn, el club local se acreditó un goal que fué el único señalado durante la hora y media de juego reglamentaria.

Banfield por su triunfo se hizo acreedor á la copa de plata ofrecida al team ganador.

En uno de los intervalos se corrió una carrera pedestre en el recorrido de la milla. Llegó primero el joven A. Bounas y segundo B. Lloveras.

Amenizó la fiesta la banda del 4 de infantería.

CENTROS SOCIALES

RESULTADO DE LAS FIESTAS

FUNCIONES Y BAILES

Animación y concurrencia

DIVERSAS INFORMACIONES

El mejor éxito coronó el resultado de las fiestas organizadas para la noche del sábado por los centros sociales de la capital, cuyos salones se vieron muy concurridos por familias, y en donde la animación no decayó un sólo instante durante toda la noche.

Por otra parte, la agradable temperatura reinante contribuyó á que las fiestas se realizaran con el mayor entusiasmo.

—Ante una sala muy concurrida se efectuó el concierto seguido de baile de gala que, para conmemorar el X aniversario de la sociedad La Rusticana, ofreció la comisión directiva á sus numerosas relaciones, en los salones de la Unione é Benevolenza.

Tanto el frente del edificio como el interior de la sala habían sido adornados con profusión de luces; la sala ostentaba artísticos adornos con plantas y guirnaldas de luces que le daban un hermoso aspecto.

Todos los números del concierto, en los que tomaron parte las señoritas Enriqueta D'Onofrio y Juana Landoni, y los señores Luis Pissani, Santiago Giordano, Bruno Michelotti y Alberto Papaleo, merecieron muchos aplausos. También fué muy aplaudido el cuadro social en la interpretación del juguete cómico "Roncar despierto". Luego se presentó al andarín Teófilo Durán, quien piensa recorrer el mundo á pie.

A continuación la comisión directiva ofreció un bien servido "lunch" en uno de los salones altos.

La fiesta terminó con un animado baile familiar que fué amenizado por la orquesta dirigida por el profesor Antonelli, compuesta de 12 ejecutantes.

—Una fiesta, donde la alegría no decayó un sólo instante, durante toda la noche, fué la que ofreció á las familias de sus socios la sociedad La Jeunesse, en los salones de la Lago di Como, fiesta de la cual participó un crecido número de familias.

La velada se inició con un interesante programa de concierto, cuyos números fueron muy aplaudidos.

Al iniciarse la segunda parte del programa se bailaron las cuadrillas y la polonesa; en esta pieza, en ocasión de la fiesta de "poisson d'Avril", se dió á cada señorita una caña, con la cual luego pescaron masas en forma de pescados.

Una buena orquesta que ejecutó un selecto repertorio amenizó el resto de la fiesta.

—Una lucida tertulia familiar, que se mantuvo muy animada durante toda la noche, fué la que ofreció el centro I Trovatori, en los salones de la Argentina, fiesta de la que participó un buen conjunto de señoritas.

—Buen éxito obtuvo la fiesta de gala que el centro Amantes al Trabajo realizó en los salones de la Giuseppe Garibaldi, donde se representaron las obras "El señor López", "El placer de la venganza", y "El siete".

Terminada la representación se inició un baile familiar.

—Interesante resultó la fiesta que, para conmemorar el primer aniversario de su fundación, efectuó la Federación Republicana Española, en los salones del centro Republicano Español.

La fiesta se inició con la ejecución de la Marsellesa, para seguir con la representación del drama en tres actos "Las hormigas rojas", en cuyos intermedios pronunciaron discursos alusivos el presidente de la agrupación, señor Alonso Aboy Castro y el señor Medina; el señor Hipólito G. de Andoin recitó una hermosa poesía. Estos números fueron muy aplaudidos por la concurrencia que llenaba la sala.

A continuación se organizó un animado baile familiar.

—Interesante estuvo la reunión social ofrecida por la sociedad Ligure di Valle Borbera é Curone, en los salones de la Colonia Italiana, donde se bailó animadamente.

—En la fiesta que llevó á cabo el centro El Amanecer de 1910, en la XX Settembre, se pusieron en escena las obras "El Arlequín" y "La clase de los asnos".

—También estuvieron interesantes las fiestas que realizaron los centros Juventud del Oeste, en honor de don Nicolás Branda, en el salón Villa Crespo; Los Nuevos Pompeyanos, en la Cosmopolita del Bañado; Arte y Progreso, en el salón Il Bel Paese; Los Alegres de la Noche, en la Tipográfica Bonaerense y Centro Vivariense, en la Casa Suiza, donde se desarrolló, ante una concurrencia numerosa, un selecto programa.

LAS "MATINEES"

Buen éxito alcanzaron las "matinées" organizadas para ayer por la tarde

En las salas donde se realizaron las fiestas, se congregó una numerosa concurrencia que participó de los atractivos de la danza.

—Muy concurrida y animada estuvo la "matinée" de gala que ofreció á sus numerosas relaciones el centro Caras y Caretas, en la sala de la Unione é Benevolenza, donde se bailó con entusiasmo durante toda la tarde.

—Merece consignarse, igualmente, por la concurrencia y la animación, la fiesta que llevó á cabo ayer por la tarde, el centro La Tosta, en el Operai Italiani.

—Interesante resultó la "matinée" mensual organizada por el centro Juventud Unión Española, en los salones del orfeón Gallego Primitivo.

—Con mucha animación, se bailó en la "matinée" ofrecida por el centro Defensores de Galicia, en la sala del Orfeón Español.

—Buen éxito obtuvo la "matinée" de gala, que, en honor de su presidente, don Francisco Besotri, efectuó La Perla del Oriente, en el local de la XX Settembre.

—Resultaron igualmente interesantes las "matinées" que realizaron los centros: Los Cívicos Unidos, en el salón Il Bel Paese; Defensores de Maldonado, en la sociedad Española de Belgrano; Sol Argentino, en la Tipográfica Bonaerense, y Las Flores, en la Giuseppe Garibaldi.

I TROVATORI—Convocó á sus socios á la asamblea general que, para proceder á la renovación de la comisión directiva, se efectuará mañana, en la nueva secretaría social, Callao 1074.

CENTRO ESPAÑOL DE BUENOS AIRES—Activa los preparativos para la "matinée" de gala que efectuará el domingo próximo, en los salones del Orfeón Gallego Primitivo.

CULTO CATOLICO

En honor de la Virgen de los Dolores—Iglesia de La Merced—Iglesia de San Ignacio—Basílica del Rosario—Iglesia de San Miguel—Iglesia del Carmelo—Apostolado de la Oración.

En la iglesia Metropolitana se celebrará el 7 del corriente la fiesta de la virgen de los Dolores, en la siguiente forma:

A las 7.30 a. m., misa de comunión general, oficiada por monseñor Milcíades Echagüe, vicario general castrense: á las 9.30 a. m., misa solemne con exposición del Santísimo; á las 5 p. m., actos piadosos y bendición.

—En la iglesia de Nuestra Señora de La Merced predicará esta tarde, después del ejercicio del "via crucis", que se rezará á las 5, el presbítero doctor Agustín Piaggio.

—En la iglesia de San Ignacio predicará pasado mañana, á las 7.30 de la noche, el presbítero D. Benito Serrano

—En la basílica del Santísimo Rosario (Santo Domingo) habrá mañana, rezo del ejercicio de las "siete caídas" de Jesús de Nazareno, y sermón por el padre Reginaldo de la Cruz Saldaña Retamar, de la orden dominica.

—En el templo de San Miguel Arcángel se celebra el "septenario", en honor de la virgen de los Dolores, con la siguiente distribución de cultos:

A las 8 a. m., misa cantada, en el altar de la santa; á las 5 p. m., rezo del rosario, ejercicio del "septenario" y sermón á cargo del doctor Orzali, cura rector de la parroquia.

—El miércoles próximo, á las 5 de la tarde, se celebrará en la iglesia del Carmelo (Charcas 2447), un solemne quinario en honor del Cristo del Perdón, que consistirá en el rezo del rosario, sermón, ejercicio y cánticos cuaresmales.

—Apostolado de la Oración—Abril 3 —San Benito de Palermo.—Amor á la penitencia.—Por los judíos.

Cuarenta horas—Iglesia del Corpus Christi (Amenábar y Ushuaia, Belgrano).

INFORMACIONES UTILES

CALENDARIO

Calendario gregoriano—Abril 3 — Festividad católica — San Benito de Palermo.
Id ortodoxo—21 de Marzo—Jorge.
Id israelita—5 de Nissan.
Id mahometano—3 de Rebi II.

HACE 40 AÑOS

3 de Abril de 1871 — Don José Monetti, se presenta por nota á las autoridades municipales solicitando permiso para efectuar varias ascensiones en globo, durante las fiestas del 25 de Mayo.

—Editorialmente, LA PRENSA, se ocupa de la precaria situación en que se encontraba la provincia de Entre Ríos después de la última revolución.

Dirige palabras de aliento á los hijos de esta provincia, incitándolos á la obra común del progreso, y termina diciendo que la inmigración que viniere al país debía ser dirigida á Entre Ríos, donde hacía falta mucha gente para el trabajo.

FECHAS HISTORICAS

3 de Abril

1588—Fundación de Corrientes — El adelantado Juan Torres de Vera y Aragón encomienda á su sobrino Alonso de Vera y Aragón, conocido por el "Tupí", la empresa de fundar una ciudad intermedia que sirviera de escala en el tránsito de la ciudad de Concepción levantada el 15 de Abril de 1585, en la costa del Bermejo, y la de Buenos Aires.

El capitán Alonso de Vera y Aragón, desempeñando su cometido funda la costa oriental del río Paraná, la ciudad de Corrientes, con el nombre de "San Juan de Vera de las siete corrientes".

1803—Compra de la Luisiana — Los Estados Unidos de Norte América, compran á Francia la colonia Luisiana, en cinco millones de duros y la incorporan á la Unión.

1821—Combate de Tucumán — Iniciada la guerra entre las provincias argentinas del Norte, una fuerza de tropas salteñas en combinación con fuerzas del tirano, invade la provincia de Tucumán; pero el ejército de ésta á las órdenes de don Abraham González y del famoso guerrillero jujeño don Manuel Eduardo Arias, la derrota completamente á inmediaciones de la ciudad de Tucumán.

Guemes, caudillo de los salteños vuelve á invadir á Tucumán y sufre nuevas derrotas en Acequiones y Trancas.

1829—Tratado de amistad — Las provincias de Córdoba y San Luis, firman un tratado de amistad y alianza para sostener el sistema federal declarándose contra los esfuerzos de la fracción unitaria.

1886—Nuevo ramal — Se entrega al servicio público el ramal del ferrocarril Central Norte de Recreo á Chumbicha.

BOLETIN DEL DIA

Servicio general de correspondencia

Se despachará correspondencia:

Mañana á las 8 a. m., para Brasil, Canarias y Europa, en el "Savoia" (con alcance hasta las 2 p. m.), y á las 8 a m. para Río de Janeiro y Lisboa, en el "K. F. August", (sin alcance); y el 5, á las 10 a. m., para Santos, Canarias y Europa, en el "Valbanera" (con alcance hasta las 3 p. m.,) y á las 8 a. m. para Dakar y Europa, en el "Re Vittorio", (sin alcance).

—Se distribuirá correspondencia:

El 7 de Europa y Brasil, en el "Cap Blanco", con fechas hasta el 19 de Marzo.

BOLSA, BANCA Y NEGOCIOS

RESUMEN DE LA SEMANA

Pasa el mercado por un período bien caracterizado de indecisión, á consecuencia de la lucha entablada entre el pesimismo y optimismo, de los que consideran buena ó mala la situación comercial del país según argumentos especiales, que cada grupo hace valer. Los primeros declaran ser las quiebras repetidas síntoma de carácter alarmante, como también la gran demanda de moneda, en forma de descuentos, que hay actualmente en plaza; y los segundos aducen como prueba de sus opiniones la existencia considerable de capitales disponibles, bien demostrada con el exceso en las suscripciones de acciones de Bancos y de sociedades anónimas, lo cual significa, además, confianza respecto del porvenir del país por el hecho de asociarse á negocios y empresas de utilidades lejanas.

La situación comercial es, en realidad, de notoria expectativa, que concluirá cuando puedan tenerse algunas probabilidades á favor, en lo relativo á cosechas de cereales en el inmediato año agrícola Por desgracia, falta tiempo para hacer pronósticos fundados, pues nada se puede anticipar respecto de lluvias suficientes y oportunas, base del desarrollo agrícola y del natural rendimiento en las sementeras.

En la propiedad es siempre muy importante el movimiento, considerándose propio para la colocación de capitales, el que tiene igualmente la seducción natural ejercida por las grandes utilidades, realizadas en la compra y venta de inmuebles de toda clase.

La exportación disminuyó en la semana concluída. En los cereales hay 23000 toneladas menos, y en la lana 12705 fardos. Se exportaron 81.000 toneladas de trigo, 100 de maíz, 14 mil de lino, y 24.000 de avena, cuyo total es de 119100 toneladas. La exportación de lana ha sido de 6.923 fardos.

Falta cambio comercial. La tendencia en los tipos fué de baja durante varios días, que desapareció cuando cesó la causa, que era la demanda bancaria. Hay probabilidades de poder hacer arbitrajes con el Brasil y aún de aumento de oferta de letras en plaza, á consecuencia de negociaciones de capital en el exterior, unas para obras públicas en Río de Janeiro, y otras para empresas industriales en este país. Los últimos negocios con letras, á 90 días, se hicieron de 48 á 48 1|32 sobre Londres, y á 5.06 sobre París El Banco de la Nación gira, á 90 días, á 47 3|4 sobre Londres y á 5.02 1|2 sobre París.

Para los descuentos hay demanda importante. La tasa bancaria no se modifica, cobrándose 7 ojo al año en los pagarés de comercio, y de 7 á 8 ojo en las letras de particulares.

En los fletes se mantiene sostenido el mercado, con demanda para vapores disponibles y menor oferta por haber salido buen número de buques en lastre. Se pagaron, de San Vicente, órdenes, 10 chelines, y de Bahía Blanca 10 3|4 y 11.

La Caja de Conversión recibió en la semana $ 963.773.04, con cuya cantidad se aumentó el depósito de oro, por lo cual la existencia el sábado era de $ 195.092.534.39.

Es pesada la vida de la Bolsa por falta de interés en la colocación permanente de capitales, como lo demuestra la reducida compra de títulos de renta. El mayor movimiento corresponde á la cédula argentina, que se manda en grandes cantidades al exterior, sin cuya demanda pudiera ser en algunos momentos valor invendible en plaza. Los negocios con otros títulos son reducidos, pues se limitan, en su mayor parte, á varias acciones de Bancos, que, en parte, se remiten también al exterior.

La semana terminó con las siguientes diferencias de cotización: las cédulas nacionales G, bajaron 1.30; la serie H subió 10 centavos; la I subió 70 centavos; la K, subió 30 centavos, y la L bajó 10 centavos. El 5 ojo argentino bajó 10 centavos. El 6 ojo de Buenos Aires, primera serie, bajó 1 1|2 punto, y la segunda serie bajó 1.70. El 5 ojo del Banco de la Provincia bajó 20 centavos. La deuda de Santa Fe, de 1886, subió un punto, y la de 1893, subió 20 centavos. Las acciones del Banco Francés, subieron 50 centavos. Las de Catalinas bajaron 35 centavos. Las de The River Plate Quebracho bajaron 10 centavos. Las de The Smithfield subieron 5 centavos. Las del Banco del Comercio bajaron 20 centavos. Las del Banco Español subieron 2 puntos. Las de la Compañía Anglo-Argentina de Electricidad bajaron 6 puntos. Las de la Compañía de Electricidad de la provincia de Buenos Aires bajaron un punto. Las de la compañía de tierras de Guatraché bajaron un punto. Las de La Bola de Nieve bajaron 3 puntos. Las de la fábrica de bolsas La Primitiva bajaron un punto. Las de los Quebrachales Fusionados bajaron un punto. Las fundadoras de la Sociedad Argentina de Edificación bajaron 70 puntos. Las de la sociedad general Pobladora bajaron 1 1|2 punto. Las obligaciones de la compañía Eléctrica del Norte subieron un punto. Los certificados de 80 ojo del Banco Español subieron un punto, y lo mismo las de 10 ojo. Los certificados de 80 ojo del Banco el Hogar Argentino subieron 50 centavos.

SEMANA AGRICOLA - GANADERA

RESUMEN GENERAL

Mercado general de lanas—Precios corrientes en Europa y en la plaza—Exportación de textiles—Mercado de productos de la ganadería—Cotizaciones de los cueros lanares y vacunos—La producción de los saladeros y mataderos —, Productos de la casa—Mercado general de granos—Precios de los cereales en la plaza y en el exterior—Entradas de frutos en el Once de Septiembre y en el Mercado Central—Industria molinera: precios de las harinas—Mercados de haciendas vacunas y lanares, para consumo y frigoríficos.

Lana madre—En la semana próxima pasada hemos podido observar un movimiento de venta de lanas bastante más activo que la anterior. La baja persistente de semanas anteriores en las clases gruesas se detuvo, y entraron á operar con ofertas más sostenidas algunos compradores para Inglaterra, pudiendo estimarse hoy un alza de 20 centavos en la sola clase de cruzas Lincoln gruesas "superiores".

Asimismo, en lanas finas hubo activos negocios, tanto en las de procedencia como en las de los territorios nacionales y de los ríos.

En las clases de cruzas medianas y cruzas finas no se notó mayor demanda, persistiendo la escasez de órdenes igualmente que para las clases oscuras y con semilla.

En virtud de que avanza la estación y de que empezarán á ausentarse en breve los compradores, muchos tenedores de lanas se deciden á efectuar ventas en estos momentos, lo que contribuyó, sin duda, á que tuvieran más importancia los negocios en la semana trascurrida.

Lanas de borregas — El mercado estuvo, poco más ó menos, igual á la anterior semana, ó sea abatido y con precios flojos.

Solamente hay interés por aquellos lotes "superiores", libres de todo defecto, como lo exige dicha calificación.

Partidas con semilla, tengan poca ó mucha están, en estos momentos, poco menos que invendibles pues no hay interesados en hacer oferta medianamente aceptable.

Lanas de Entre Ríos y Corrientes—Igual que en la anterior semana, fué en los textiles de estas procedencias donde hubo un activo movimiento, en relación á la existencia que de ellas hay en plaza.

Como algunas casas exportadoras recibieron órdenes francas, se apresuraron á llenarlas y de ahí que las ventas efectuadas hayan sido de importancia, habiendo disminuído, con tal motivo, sensiblemente el "stock".

La demanda se ha hecho sentir para todo en general, pero de un modo más pronunciado para aquellos lotes "superiores" y "especiales", de tipos bien definidos.

Son siempre de venta relativamente laboriosa los lotes mezclas, ó sean esas lanas mal definidas en su tipo, y todas las que contengan más ó menos semilla, y reunan asimismo otros defectos, como ser: flacura, tierra y de más que las hacen estimar de "regulares" abajo. Así se ve hoy que una gran parte de la existencia se compone de esas lanas.

Con las de borrega de estas procedencias sucede lo mismo: lo "supra" y de calidad cruza alta, definida, se vende muy bien; lo de tipo fino es de venta laboriosa, igual que todo lo que contenga defectos.

Lanas de los territorios nacionales — En textiles de estas procedencias también hubo un activo movimiento, realizándose la mayor parte de lo que había y lo que entró, con facilidad y precios firmes.

Se solicitan aquellos lotes "superiores", livianos y de finura.

Los terrosos y pesados son de colocación laboriosa, pues no hay mayor interés por ellos, así que los precios tienen que diferenciarse en mucho de los que se obtienen por aquéllos.

En Europa la situación del mercado de lanas pueden apreciarse por lo que dice el siguiente telegrama, recibido anteayer de Amberes:

"Debido á los aprestos para las fiestas de la coronación, en toda Inglaterra y sus colonias, hay buena demanda en tejidos de lana Lincoln y de ahí la firmeza en los precios, que el continente sólo sostiene para las calidades más finas.

"Tenemos, en general, un mercado sano á precios razonables, y es de esperar que no habrá mayores fluctuaciones, pues como se ha dicho anteriormente, las industrias marchan bien; la demanda es normal y los "stocks" no son voluminosos.

"Los remates de Londres se han afirmado ligeramente en los últimos ocho días"

En las principales plazas europeas las lanas argentinas se cotizaron á los siguientes precios durante la semana:

Amberes: lana tipo B, para Abril, 5.87 1|2 francos; para Julio, 5.77 1|2 francos por kilogramo.

Roubaix: lana tipo único; para Abril, 5.80 francos; para Julio, 5.72 1|2 francos por kilogramo.

Havre: lana merina; para Abril, 1.74 francos; para Julio, 1.75 1|2 francos por kilogramo.

El movimiento de lanas en el Mercado Central de Frutos, durante la presente temporada y en la próxima pasada, fué como sigue:

	1911	1910
	Kilos	Kilos
Entrada total	83.278.512	77.338.610
Salida	78.233.583	75.044.793
Existencia	5.044.929	2.293.817

En la plaza, las lanas procedentes de la campaña Sur y Suroeste de Buenos Aires se cotizaron á los siguientes precios, cada 10 kilogramos:

Lana madre—Cruza Lincoln, fina, especial, (10 kilos), de $ 9.90 á 10.23; id id id superior, id, de 9.30 á 9.70; id id id buena, id, de 8.40 á 9; id id id regular, id, de 7.70 á 8.10; id id id inferior, id de 7.20 á 7.50.

Cruza Lincoln mediana, especial (10 kilos), de $ 9.20 á 9.50; id id id superior, id, de 8.70 á 9.10; id id id buena, id, de 8 á 8.50; id id id regular, id, de 7.40 á 7.80; id id id, inferior, id, de 7 á 7.30.

Cruza Lincoln, gruesa, especial, (10 kilos), de $ 8.30 á 8.40; id id id superior, id, de 7.90 á 8.10; id id id buena, id, de 7.20 á 7.50; id id id regular, id, de 6.60 á 6.80; id id id, inferior, id, de 6.30 á 6.40.

Mestiza fina (Rambouillet), especial, (10 kilos), de $ 8.90 á 9.20; id id id, superior, de 8.40 á 8.80; id id id buena, id, de 7.70 á 8.20; id id id regular, id, de 7.10 á 7.50; id id id inferior, id, de 6.70 á 7.

Lana de borregas—Cruza Lincoln, fina, especial, (10 kilos), de $ 8.80 á 9; id id id superior, id, de 8.30 á 8.60; id id id buena, id, de 7.50 á 8; id id id regular, id, de 6.90 á 7.20; id id id inferior, de 6.50 á 6.70.

Cruza Lincoln mediana, especial, (10 kilos), de $ 8.70 á [illegible]; id id id superior, id, de 8.20 á 8.50; id id id buena, id, de 7.40 á 7.90; id id id regular, id, de 6.80 á 7.10, id id id inferior, id, de 6.40 á 6.60.

Cruza Lincoln gruesa, especial, (10 kilos), de $ 8.20 á 8.40; id id id superior, id, de 7.70 á 8; id id id buena, id, de 6.90 á 7.40; id id id regular, id, de 6.30 á 6.60; id id id inferior, id, de 5.90 á 6.10

Mestiza fina, Rambouillet, especial, 10 kilos, de $ 8 á 8.20; id id id superior, id, de 7.50 á 7.80; id id id buena, id, de 6.70 á 7.20; id id id regular, id, de 6.10 á 6.40; id id id inferior, id, de 5.70 á 5.90.

Lana negra, 10 kilos, de $ 5 á 6; id, de barrigas, id, de 2.50 á 4; id de corral, id. de 1 á 2.

CUEROS VARIOS

Durante la semana obtuvieron las siguientes cotizaciones:

Cueros vacunos de campo—Consumo, superiores, 10 kilos, de $ 10.80 á 11; id buenos, id, de 10.40 á 10.70; id regulares, id, de 9.90 á 10.20; id inferiores id de 9.60 á 9.80.

Cueros vacunos de campo—Mortecinos, superiores (10 kilos), de 10.50 á 10.70; id buenos, id, de 10.10 á 10.40; id regulares, id, de 9.60 á 9.90; id inferiores, id, de 9.20 á 9.50.

Cueros vacunos de matadero—Superiores, 10 kilos, de $ 10.80 á 11; buenos, id, de 10.40 á 10.70; regulares, id, de 9.90 á 10.20; inferiores, id, de 9.60 á 9.80.

Cueros vacunos pesados—De más de 15 kilos (10 kilos), de $ 7.30 á 9.

Becerros, según condición (10 kilos), de $ 9.20 á 10.

Nonatos, según condición, (1 kilo), de $ 0.50 á 0.55.

Cueros vacunos (salados)—Novillos (1 kilo), de $ 0.50 á 0.55; vacas, id, de 0.45 á 0.50.

Cueros potros de campo — Buenos, (uno) de $ 5 á 5.10; regulares, id, de 4.70 á 4.90. inferiores, de 4.50 á 4.60; potranca, según condición, (uno), de 2.25 á 2.55; potrillos, id, de 0.80 á 0.85.

PRODUCTOS VARIOS

Pieles de nútria—Superiores, (1 kilo), de 4.90 á 5.30; buenas, id, de

4.40; regulares, id, de 2.90 á 3.40; inferiores, id, de 2.20 á 2.50.
Gorduras—Sebo, estilo de embarque, pipas y bordalesas, (10 kilos), de $ 3.10 á 3.30; id id de campo, en id id id, id, de 3 á 3.20; id id id id cascos chicos, tarros y panzas, id, de 2.80 á 3; sebo, en rama ó pisado, id, de 2 á 2.45.
Plumas de avestruz—Sin martillo, según calidad, (kilo), de $ 7 á 10.50; con martillo, superior, id, de 6.30 á 6.50; id buena, id, de 5.80 á 6.10; id id regular, id, de 5.10 á 5.40; id id inferior, id, de 4.70 á 4.90.
Astas—Campo, novillos, (millar), de $ 50 á 140; id vacas, id, de 20 á 60.
Huesos de campo—Blancos limpios, (1.000 kilos), de $ 18 á 22; inferiores, id, de 10 á 12.

CERDAS

De potro—Superior, (10 kilos), de $ 15 á 15.50; buena, id, de 13.90 á 14.60; regular, id, de 12.40 á 13.10; inferior, id de 11.50 á 12.
De vacas—Sin maslo, superior, (10 kilos), de $ 10.80 á 11; id id buena, id, de 10.20 á 10.50; id id regular, id, de 9.50 á 9.80; id id inferior, id, de 9 á 9.20; con maslo, id, de 4.50 á 6.50.

PRODUCCION DE LOS SALADEROS, MATADEROS Y CARNES CONSERVADAS

Los productos que se detallan á continuación, de venta en oro sellado, obtuvieron los siguientes precios:
Cueros salados, de saladero, novillos, á bordo derechos pagos, (100 kilos), de $ 33.50 á 34; id id id id vacas id id id id, de 30.50 á 31.
Cueros salados, de saladeros, potros, á bordo derechos pagos, uno, de $ 2 á 2.50.
Cueros salados, de matadero, novillos (100 kilos), de $ 35 á 35.50; id id id id vacas, id, de 28.50 á 29.50.
Cueros secos, de matadero, novillos, (10 kilos), de $ 4.50 á 5; id id id vacas, id, de 4.50 á 5.
Cueros de potros, salados, Entre Ríos, uno, de $ 1.70 á 2.10; id id id Corrientes, id, de 1.50 á 2.10.
Sebo de saladero, estilo embarque, á bordo derechos pagos, (100 kilos), de $ 15.50 á 15.75; id id id id id id de matadero, id, de 15 á 15.25.
Huesos de grasería buenos, (1.000 kilos), de $ 40 á 50; id id id de fábrica, id, de 8 á 10.
Cenizas de huesos, (1.000 kilos), de $ 7 á 12.
Tasajo para el Brasil, (100 kilos), de $ 11.75 á 12.25.
Cerda de potro, según clase y condición, (10 kilos), de $ 5 á 5.50; id id vaca, id id id, id, de 4.50 á 5.
Aceite de potro, en pipas, (10 kilos), de $ 1 á 1.20; id id id en bordalesas, id, de 0.90 á 1.10.
Garras de ojal, enfardadas, (100 kilos), á $ 2 40
Vergas de vacuno (100 kilos), de $ 5.50 á 6.
Nervios de vacuno (100 kilos), de $ 4.50 á 5.
Lenguas (una), de $ 0.12 á 0.15.
Astas de novillos (millar), de $ 50 á 135; id id vaca, id, de 20 á 40.

COTIZACIONES CORRIENTES DE LA PRODUCCION AGRICOLA

Los productos agrícolas en general, se cotizaron á los siguientes precios:
Trigo de pan, Barletta, superior, 100 kilos, de pesos 7.40 á 7.60; id id id id bueno, id, de 6.90 á 7.80; id id id id regular, id, de 6.30 á 6.80; id id id id inferior, id, de 5.50 á 6.20.
Trigos de pan, otras calidades, superior, 100 kilos, de pesos 7.10 á 7.40; id id id id bueno, id, de 6.60 á 7; id id id id inferior, id, de 5.40 á 6.
Trigo candeal, superior, 100 kilos, de pesos 8.80 á 9.40; id id bueno, id, de 8.10 á 8.70; id id regular, id, de 7.50 á 8; id id inferior, id, de 6.30 á 7.40.
Triguillo, según clase y condición, 100 kilos, de pesos 2.50 á 4.
Maíz amarillo, superior, 100 kilos, de pesos 5.90 á 6; id id bueno, id, de 5.70 á 5.80; id id regular, id, de 5.50 á 5.60; id id inferior, id, de 6.70 á 6.80.
Maíz morocho superior, 100 kilos, de pesos 6.70 á 6.80; id id bueno, id, de 6.50 á 6.60; id id regular, id, de 6.20 á 6.40; id id inferior, id, de 5.80 á 6.30.
Maíz colorado, polenta, especial, 100 kilos, de pesos 6.10 á 6.20; id id id superior, id, de 5.50 á 6.
Avena blanca, superior, 100 kilos, de pesos 4.60 á 5; id id buena, id, de 4.10 á 4.50; id id regular, id, de 3.40 á 4; id id inferior, id, de 3 á 3.30.
Cebada para forraje, superior, 100 kilos, de pesos 5.30 á 5.50; id id id buena, id, de 4.80 á 5.20; id id regular, id, de 4.40 á 4.70; id id id inferior, id, de 4.10 á 4.30.
Cebada para cerveza, especial, 100 kilos, de pesos 8.70 á 8.90; id id id superior, id, de 8.10 á 8.40.
Semilla de lino superior, 100 kilos, de pesos 17.20 á 17.50; id id id buena, id, de 16.30 á 16.80; id id id regular, id, de 15.20 á 15.70; id id id inferior, id, de 14.50 á 14.80.
Semilla de nabo, superior, 100 kilos, de pesos 17.20 á 17.70; id id id buena, id, de 15.70 á 16.70; id id id regular, id, de 13.70 á 14.70; id id id inferior, id, de 12.70 á 13.20.
Semilla de alfalfa, superior, 10 kilos, de pesos 8.20 á 8.50; id id id buena, id, de 7.70 á 8; id id id regular, id, de 7 á 7.50; id id id inferior, id, de 6 á 6.50.
Alpiste superior, 100 kilos, de pesos 15.30 á 15.50; id bueno, id, de 14.90 á 15.10; id regular, id, de 14.50 á 14.70; id inferior, id, de 14 á 14.20.
Centeno superior, 100 kilos, de pesos 5.60 á 5.70; id bueno, id, de 5.10 á 5.40; id regular, id, de 4.50 á 4.80; id inferior, id, de 4.20 á 4.30.
Pasto alfalfa superior, 1.000 kilos, de pesos 48 á 54; id id bueno, id, de 36 á 42; id id regular, id, de 23 á 33; id id inferior, id, de 22 á 25
Pasto mezcla, superior, 1000 kilos, de pesos 28 á 36; id id bueno, id, de 28 á 36; id id regular, id, de 28 á 36; id id inferior, id, de 28 á 36.
Maíz de Guinea, según clase y condición, los 100 kilos, de pesos 3.60 á 4.80.
Paja de Guinea, según clase y condición, atado, de pesos 2.05 á 2.50.
Papas, según clase y condición, 10 kilos, de pesos 1.05 á 1.25.
Porotos, según clase y condición, 10 kilos, de pesos 2 á 3.

INDUSTRIA MOLINERA

He aquí las cotizaciones de la producción molinera:
Harina 00, según molino, 10 kilos, de pesos 1.37 á 1.30; id 0, id, de 1.33 á 1.36; id especial, id, de 1.03 á 1.05; id segunda, id, de 0.67 á 0.74.
Rebacillo, 100 kilos, de pesos 4.30 á 4.90.
Afrecho, 100 kilos, de pesos 3.70 á 4 pesos.
Afrechillo, 100 kilos, de pesos 3.80 á 4.30 pesos.

MERCADO ONCE DE SEPTIEMBRE

Entraron á este mercado durante la semana próxima pasada:
Trigo, 7.895.370 kilogramos; maíz, 4.139.200; lino, 1.670.430; nabo, 215.210; avena, 4.025.900; cebada, 209.530; centeno, 6.000; alpiste, 90.000; alfalfa 311.275; harina, 275.866; cebadilla, 30.000; R. Grass, 6.000 kilos; pasto 38.929 fardos.

MERCADOS DE AGRICULTURA
EXPORTACION

Trigos.—El aumento de los embarques mundiales en la semana anterior como también la no disminución en las ofertas de venta, han contribuído á que en los mercados consumidores de Europa se acentúe la tendencia bajista de este cereal, y que sus cotizaciones hayan declinado mayormente.
A estar á las noticias que se trasmiten, las perspectivas de las nuevas sementeras se mantienen favorables.
Los mercados norteamericanos en razón á las mismas causas, facilitando los negocios para exportación, declinaron también sus precios en razón á las ofertas.
Nuestro mercado presenta una calma completa en los negocios de este grano. Las casas exportadoras demuestran interés en comprar; pero la declinación á diario en las cotizaciones aleja á los vendedores, que, así creen defender la mercadería, no vendiendo á los precios actuales.
El Brasil operó regularmente, interesándose por barletta "superior", pagando hasta pesos 7.60 y 7.65 en dársena, para aquellos de peso específico superior á 80 kilos hectólitro.
Sigue prefiriéndose la mercadería existente afuera á la disponible en puntos de embarque en ésta, debido á que la falta de lanchas es cada día mayor.
Cierra el mercado con más interés en comprar, las casas exportadoras debido á que los telegramas recibidos de Europa acusan una pequeña reacción en las cotizaciones.
Avena.—Se mantiene firme la demanda y hay sostenido interés en efectuar compras, en razón á la buena demanda que presentan los mercados europeos.
En cambio, los tenedores de mercadería afuera se niegan á vender, pretendiendo por sus existencias precios más altos que los actuales.
A recibir afuera, puesta en Ingeniero Brian con base de 47 kilos hectolitro, se ofrece hasta pesos 4.72 1/2, y posiblemente por algún lote importante se alcanzaría á $ 4.75.
Disponible en el mismo punto se pagó pesos 4.80 por un lote de 18.000 bolsas.
Semillas de lino — De importancia ha sido la baja que ha ofrecido este oleaginoso en la semana en curso, operada en relación á su valor de cotización de los mercados de Europa y Norte América.
Operaciones directas muy contadas son las que se efectuaron por falta de vendedores.
En el mercado á término los precios de ajuste fijados el jueves, fueron: para Abril, pesos 17.35 y para Mayo, pesos 17.50, para la de base 4 por ciento puesta en dársena.
Maíz amarillo — En el mercado á término los precios para el de la próxima cosecha ha tenido un pequeño repunte. Los de ajuste fijados el jueves, fueron: para Mayo, pesos 6.50; para Junio, pesos 6.40 y para Julio pesos 6.45, sano, limpio, seco de estación, puesto en dársena.
Los embarques efectuados por nuestros puertos en la semana del 24 al 30 de Marzo han sido:
81.111 toneladas de trigo; 100, maíz desgranado; 14.436 semilla de lino; 23.765 avena; 144, cebada.
Los precios fijados en la Bolsa de Comercio el viernes, para el artículo disponible, puesto en dársena, fueron los siguientes:
Trigo Barletta, (seco, sano y limpio), base 80 kilos pesos 7.40; trigo de pan, seco sano y limpio, base 80 kilos pesos 7.35; avena 47 kilos, 4.77 1/2; semilla de lino, base 4 por ciento, pesos 17.15; maíz amarillo desgranado (nuevo), pesos nominal.
Trigo de pan.—Por trigo superior, de calidad barletta, tusella ó francés, los molineros han demostrado algún mayor interés en comprar, motivando que los precios se hayan mantenido con alguna firmeza para estas clases y calidades. En cambio, para otras clases y calidades, en las que en su mayoría opera la exportación, no ha habido cambio, persistiendo y acentuándose la baja.
Trigo candeal.—Especial, propio para semilla, se solicita, habiéndose pagado por un lote excepcional el precio de $ 10.20. Los fideeros demuestran algún interés por superiores y los cotizan, no así las demás clases difíciles de vender, aun aceptando precios bajos.
Maíz amarillo.—Han seguido abundantes las entradas, superiores á las necesidades del consumo, muy limitado por el momento. Los precios siguieron declinando, llegando á realizarse muchos lotes de clase superior alrededor de $ 5.50 en Once y Sola.
En los últimos días ha habido un mayor pedido de afuera, que vino á unirse á una disminución de entradas, ha sido causa de que cierre el mercado más sostenido y que se pague por los superiores alrededor de 6 pesos.
Maíz morocho.—Se pagó por uno ó dos lotes de especial 7.10 pesos. Las clases generales también algo más sostenidas que el amarillo, porque hay menos existencia.
Avena.—No acusa cambio, pero se nota que aumenta la demanda por las superiores y especiales. Hay entradas regulares, pero predomina la mercadería defectuosa y liviana.
Cebada.—Algo se mantiene aún la demanda para las especiales propias para semilla.
Las de clases generales, de forraje, tienen muy poca demanda y opera casi sola la exportación, pero cotizándolas á precios muy bajos.
Semilla de lino. — De muy escasa importancia son los negocios que se efectúan en este oleaginoso para las necesidades del consumo interno, y en cuanto á sus precios, se ajustan á su valor para exportación.
Semilla de nabo. — La entrada es siempre de muy poca importancia, y á ello se debe que los precios se mantengan firmes, principalmente para los lotes superiores y especiales.
Semilla de alfalfa.—Siguen regulares las entradas, pero no es á ellas que debe atribuirse la baja fuerte que se ha operado en sus precios, sino á la sequía, que ha impedido los trabajos é imposibilitado las siembras.
En las columnas respectivas establecemos los precios corrientes para según sus clases.
De otros cereales no tenemos variación importante que señalar.
Pasto alfalfa.—Cierra la plaza algo más animada esta semana que la anterior, habiendo disminuído las entradas, por cuya causa se ha ocasionado una pequeña alza en los precios, particularmente en los pastos regulares, como lo dejamos establecido.

MERCADO DE HACIENDAS
VACUNOS

Durante la semana entraron á plaza 36.860 cabezas vacunas, como sigue:
Bueyes 192, novillos 11.352, vacas 15.184, terneros 10.132.
Se vendieron para el consumo de la capital 17.563 cabezas; para frigorífico y consumo fuera de la capital, 13.624 y para invernar, 5.688 cabezas.
En la semana las entradas han continuado más abundantes que la anterior, y los precios estuvieron muy flojos. Cierra el mercado en las mismas condiciones para todas las clases.
Bueyes.—Se nota interés para los de buena clase, gordos y nuevos, y que convengan á los frigoríficos. Los que no reúnen estas condiciones son de venta laboriosa.
Novillos.—Continúa el interés para los de frigorífico y para los de consumo quedan flojos; los de poca gordura se venden á precios bajos, pero hay interés por los de buena clase para invernada.
Vacas.—Los precios han declinado para todas las clases. Solamente las de alta mestización y gordura se venden bien.
Vaquillonas.—Solicitadas las de alta mestización y gordas, á los precios corrientes de plaza, y en iguales condiciones los novillos de 1 á 2 años. Las de tamaño chico y poca gordura, son de venta siempre laboriosa y á precios bajos, lo mismo los novillos.
Terneros.—Quedan con precios muy bajos para todas las clases, por las abundantes entradas.

LANARES

Con entradas de menos importancia que en la semana anterior los precios continuaron muy flojos para todas las clases en general.
Capones.—Siguen siendo de venta laboriosa y á precios bajos, debido á que dejaron de operar dos frigoríficos; por los gordos de frigorífico se obtuvo de $ 7 á 7.50, y por muy gordo para matadero, de $ 8 á 9.50.
Ovejas.—Debido á la fuerte existencia que tienen los matarifes, siguen siendo de difícil venta; sólo hay interés por las de buen tamaño y gordura, y se consigue de $ 7.50 á 9.
Borregos.—Han declinado notablemente los precios para los de frigorífico, debido á que sólo opera un comprador, y se colocan entre $ 5.20 á 7.50, según tamaño y gordura; por algunos lotes excepcionales, de $ 7.80 á 8.50; para los delgados hay poco interés y los precios siguen sin variación.

—

Las cotizaciones para vacunos fueron como sigue:
Bueyes especiales, según clase y tamaño, de $ 101 á 105; id gordos, id id, de 91 á 96; id carne gorda, id id, de 75 á 85; id buena carne, id id, de 64 á 69; id delgados, ó invernada, id id, de 55 á 59.
Novillos para frigorífico, especiales, de $ 110 á 120; id id id gordos, de 80 á 100.
Novillos mestizos especiales, de $ 72 á 75; id id gordos, de 66 á 70; id id carne gorda, de 57 á 63; id id buena carne, de 50 á 54; id id delgados, ó invernada, de 45 á 48.
Novillos criollos gordos, de $ 65 á 68; id id carne gorda, de 56 á 61; id id buena carne, de 45 á 50; id id delgados, ó invernada, de 38 á 41.
Vacas mestizas, especiales, de $ 70 á 75; id id gordas, de 60 á 67; id id carne gorda, de 44 á 56; id id buena carne, de 33 á 40; id id delgadas, ó invernada, de 25 á 30.
Vacas criollas, gordas, de $ 40 á 43; id id carne gorda, de 35 á 38; id id buena carne, de 28 á 31; id id delgadas, ó invernada, de 24 á 26.
Vaquillonas, mestizas, especiales, de $ 48 á 50; id id gordas, de 42 á 45; id id carne gorda, de 33 á 37; id id buena carne, de 25 á 28; id id delgadas, ó invernada, de 20 á 22.
Vaquillonas criollas, gordas, de $ 32 á 35; id id carne gorda, de 26 á 30; id id buena carne, de 18 á 22; id id delgadas, ó invernada, de 13 á 16.
Terneros de año, especiales, de pesos 26 á 28; id id id gordos, de 20 á 24; id id carne gorda, de 13 á 17; id id delgados á buena carne, de 9 á 11.
Terneros mamones especiales, de pesos 13 á 15; id id gordos, de 9 á 12; id id carne gorda, de 5 á 8; id id delgados á buena carne, de 2 á 4.

—

Los lanares se cotizaron á los siguientes precios:
Capones cruza Lincoln, especiales de pesos 9 á 9.50; id id id gordos, de 7.80 á 8.50; id id id regular gordura, de 6.80 á 7.30.
Capones cruza Lincoln para invernada, de pesos 5.50 á 6.
Ovejas cruza Lincoln, especiales, de 8.50 á 9; id id id gordas, de 7.30 á 8; id id id regular gordura, de 6.30 á 6.80.
Ovejas cruza Lincoln, para invernada, de pesos 5 á 5.50.
Capones Rambouillet, especiales, de pesos 8.30 á 8.80; id id id gordos, de 7.10 á 7.80; id id regular gordura, de 6.10 á 6.80.
Capones Rambouillet para invernada, de pesos 4.50 á 5.
Ovejas Rambouillet especiales, de pesos 8 á 8.50; id id gordas, de 6.80 á 7.50; id id regular gordura, de 5.80 á 6.30.
Ovejas Rambouillet para invernada, de pesos 4 á 4.50.
Borregos, según gordura, de pesos 2 á 6.
Corderos, según gordura, de pesos 1.50 á 5.

—

Los animales porcinos tuvieron buena demanda, á las siguientes cotizaciones:
Cerdos mestizos especiales, 1 kilo, de pesos 0.42 á 0.45; id id gordos, id, de 0.36 á 0.40.
Cerdos criollos gordos, 1 kilo, de pesos 0.30 á 0.32; id carne gorda, id, de 0.26 á 0.28.
Lechones, según gordura, uno, de pesos 3 á 6.

VALOR DE LA PROPIEDAD

BRAVO BARROS y Cía.

Casa con edificio antiguo, Callao 1460 á 1462, de 15m83 de frente por 24m93 de fondo. Superficie 394.64 metros cuadrados, en la suma de $ 210.000, que equivale á $ 532 el metro cuadrado. Comprador, señor Pedro Huidobro.
Petit hotel Uruguay 971 á 973, de 8m66 de frente por 28m57 de fondo. Superficie, 247.48 m. c., en la suma de pesos 180.000, que equivale á $ 727.72 el metro cuadrado. Comprador, señor Ernesto L. Quirno.
Casa Charcas 871, con edificio antiguo, de 7m87 de frente por 20m62 de fondo. Superficie, 162.27 m. c. en la suma de $ 63.500, que equivale á pesos 391.23 el metro cuadrado. Compradores, señores Pablo Abreu y Cía.
Casa en Belgrano, calle 11 de Septiembre esquina Zabala, de 11m10 de frente por 20m63 de fondo. Superficie, 229 metros cuadrados, en la suma de pesos 61.000, que equivale á $ 266.49 el metro cuadrado. Comprador, señor J. M. Inchaustegui.
Casa Zabala 1978, de 10m90 de frente por 34m64 de fondo. Superficie, 377.57 m. c. en la suma de $ 53.000, que equivale á $ 140.37 el metro cuadrado. Comprador, señor Luis F. Cadra.
Casa en Belgrano, 11 de Septiembre 1390, de 11m76, de frente por 20m62. Superficie, 242.81 metros cuadrados, en la suma de $ 50.000, que equivale á pesos 206 el metro cuadrado. Comprador, señor Félix Günther.
Casa en Belgrano, calle Zabala esquina 3 de Febrero núm. 1399, de 11m10 de frente por 20m63 de fondo. Superficie, 229 metros cuadrados, en la suma de $ 50.000, que equivale á pesos 218.35 el metro cuadrado. Compradores, señores Leoni y Pico.
Casa en Belgrano, calle Zabala 1934, de 10m90 de frente por 34m64 de fondo. Superficie, 377.57 metros cuadrados, en la suma de $ 50.000, que equivale á pesos 132.42 el metro cuadrado. Comprador, señor Julio Figueroa.
Casa en Belgrano, calle Zabala 1930, de 10m90 de frente por 22m87 de fondo. Superficie, 249.28 metros cuadrados, en la suma de $ 46.000 que corresponde á $ 184.53 el metro cuadrado. Comprador, señor E. de las Carreras.
Casa en Belgrano, calle Zabala 1980, de 10m90 de frente por 22m87 de fondo. Superficie, 249.28 metros cuadrados, en la suma de $ 45.000, que equivale á pesos 180.52 el metro cuadrado. Compradoras, señoritas de Laurie.
Casa en Belgrano, calle 3 de Febrero 1391, de 11m77 de frente por 20m63 de fondo. Superficie, 242.80 m. c., en la suma de $ 45.000, que equivale á pesos 185.33 el metro cuadrado. Compradora, señora Ana Teresa Ortiz Basualdo de Olazábal.
Casa Sáenz Peña 470 á 478, de 10m83 de frente por 19m92 de fondo. Superficie 215.73 metros cuadrados. Venta por orden judicial, en la suma de pesos 42.000, que equivale á $ 194.66 el metro cuadrado. Compradoras, señoras Catalina G. de Loveras, Rosa G. de Corniglia, Mercedes G. de Cánepa y Adela G. de Loveras.
Casa Sáenz Peña 1008 esquina á Carlos Calvo 1500, de 6m92 de frente por 25m98. Superficie, 188.78 metros cuadrados, en la suma de $ 30.500, que equivale á $ 161.56 el metro cuadrado. Comprador, señor Pascual de Viaso.
Casa Rivera 517 y 519, de 8m66 de frente por 34m05 en un costado, 31m80 en otro y 8m46 en el contrafrente. Superficie, 281.79 metros cuadrados, en la suma de $ 30.000, que equivale á pesos 106.46 el metro cuadrado. Comprador, señor Vicente Ficazzola.
Casa en Flores, calle Rivera Indarte 525, de 7m46 de frente por 58m88 de fondo. Superficie, 439.44 metros cuadrados, en la suma de $ 20.500, que corresponde á $ 46.65 el metro cuadrado. Comprador, señor Esteban Massini.
Casa Malabia 2066, de 7m77 de frente por 10m60 de fondo. Superficie, 82.36 metros cuadrados, en la suma de pesos 7.700, que corresponde á $ 93.50 el metro cuadrado. Compradora, señora Josefina Zolla Saá.
Terreno Sáenz Peña 1331 y 1235, de 10m82 de frente por 95m70 de fondo, con un martillo á favor de 8m35 por 37m27. Contrafrente, 18m96. Superficie, 1.349.35 m. c., á razón de $ 53.33 el metro cuadrado, lo que hace un total de $ 71.965.20. Comprador, señor Luis Magnasco.
Terreno Sáenz Peña 1337 y 1339, de 10m82 de frente por 95m70 de fondo. Superficie, 1056 m. c. 84, á razón de pesos 54 el metro cuadrado, lo que hace un total de $ 57.069.36. Comprador, señor Manuel García Bouzas.
Terrenos en Belgrano, con frente á las calles 3 de Febrero y 11 de Septiembre, entre Zabala y Céspedes, 10 lotes con superficies de 371 á 784 metros cuadrados, á precios que varían entre $ 48 y 80 el metro cuadrado. Total, $ 272.774.18. Promedio general, pesos 55.43 el metro cuadrado. Compradores: señora Ana F. Ortiz Basualdo de Olazábal, Luis F. Cadra, J. Kriper 2 lotes, Carlos F. Crespo 3 lotes, A. N. Rolla, Félix Günther y doctor A. R. Enríquez.
Terrenos en Belgrano, con frente á las calles Bebedero, Freire y Nahuel Huapí, en lotes de 150 á 225 metros cuadrados, á precios que varían entre pesos 16 y 24 el metro cuadrado. Total, $ 21.765.55. Compradores: señores A. M. de Menmers, Carlos Manzino, María G. de Audisio y Leopoldo Toni.
Terrenos en Lomas de Zamora, parte del antiguo hipódromo, frente á las calles Tacuarí, Arenales, La Madrid y Balcarce, en lotes de 167 á 506 metros cuadrados, á precios que varían entre $ 4.66 y 9.46 el metro cuadrado. Total, $ 109.471.71. Varios compradores.
Terreno en Lomas de Zamora, calle Carlos Pellegrini entre Sáenz y Bulnes, con una superficie de 262.65 m. c., á razón de $ 21.36 el metro cuadrado, lo que hace un total de $ 6.478.70. Comprador, señor Ambrosio Ciovini.
Terreno, calle Méndez de Andes entre Cayena y Paramaribo, de 8 metros de frente por 40 de fondo. Superficie, 320 metros cuadrados. Venta por orden judicial, en la suma de $ 6.050, que corresponde á $ 18.90 el metro cuadrado. Comprador, señor Enrique S. Devoto.
Terreno en Flores, calle Portela esquina Zuviría, con una superficie de 261.56 m. c., á razón de $ 9.33 el metro cuadrado, lo que hace un total de pesos 2.441.46. Comprador, señor Mauricio Fuganio.
Terreno en La Plata, calle 49 entre 2 y 3, con una superficie de 398.30 metros cuadrados, á razón de $ 19 el metro cuadrado, lo que hace un total de pesos 7.567.70. Comprador, señor Leandro D. Ramos.
Estas ventas importan la suma de pesos 1.539.783.86, la que unida á la de pesos 644.000 que importa la de las ventas realizadas y publicadas durante la semana, hacen un total de pesos 2.183.783.86.

V. S. LOBATO y Cía.

Casa calle Billinghurst 331, compuesta de 7.71 metros de frente por 16.45; superficie 126.81 metros cuadrados en pesos 20.000. Promedio pesos 157.72 el metro cuadrado. Comprador señor Manuel Pazos.
Casa calle Sarachaga 4274, compuesta de 8.66 metros de frente por 21.65 superficie 187.49 metros cuadrados, en pesos 7.000. Promedio pesos 37.33 el metro cuadrado. Comprador señor Aquiles Staconni.
Terreno calle Garro entre Rioja y Urquiza, compuesto de 69.28 m. c. de frente por 17.46 á un lado y 16.87 al otro y 66.89 m. c., el contrafrente; superficie 1.262.20 metros cuadrados en pesos 60.900. Promedio pesos 48.25 el metro cuadrado. Comprador señor Alfonso Rega.
Judicial—30 lotes en Banfield, sobre las cales French, La Rioja y Berutti, con superficies desde 169.61 hasta 515.25 metros cuadrados, á precios que varían entre pesos 7.46 y 3.73 el metro cuadrado. Importe pesos 46.615.87. Compradores, señores Simón Schiafino (2 lotes), Eduardo Reyes (2 lotes), Ricardo Viñas (2 lotes), Rufino García (2 lotes), Juan Invernizzi (3 lotes), Ezequien Ollyvesky, Fernando Salas, Alberto Gramalla (2 lotes), Antonio Ravagali, M. Carlos Cristensen, Mauricio Bernat, Constancio Bartolomé, Francisco López (2 lotes), José Costa (3 lotes), Ramón Planes, Juan E. Falco, Juan Salanac (2 lotes), Francisco Lagomarsino (2 lotes).
8 lotes en Martínez, con frente á la avenida Eduardo Costa, y á otra calle, á una cuadra de la estación, con superficies de 250.04 hasta 479.26 metros cuadrados á precios que varían entre pesos 10.66 hasta 8.26 el metro cuadrado. Importe pesos 30.044.28. Compradores, señores H. Christensen (6 lotes), Alberto Collins y señora de Weill.
Importan estas ventas la suma de pesos 164.560.15 que, agregadas á las realizadas y publicadas en la semana dan un total de pesos 975.837.44.

CORVERA Y PERALTA MARTINEZ

Casa Curapaligüe 77, midiendo su terreno 28.36 metros por 53.26, en el costado Norte, 52 metros en el del Sur y 27.10 metros en el contrafrente, y superficie total de 1.446.62 metros cuadrados, vendida en la suma de $ 133.000 lo que da un promedio de $ 91.85 para el metro cuadrado. Compradora, señorita Mercedes Torres.
Terreno calle Malvinas entre Río IV y Convención, midiendo 8.66 metros de frente al Este por 36.29 metros de fondo en el costado Norte y 36.73 metros de fondo en el del Sur, y compuesto de una superficie total de 311.85 metros cuadrados, vendido á razón de $ 33.33 el metro cuadrado ó sea un total de $ 10.395. Comprador, señor Manuel Domingo Vaccari.
Importan estas ventas, $ 143.395.

RISSO-PATRON y Cía.

Han efectuado las siguientes ventas:
Propiedad Córdoba 3584 entre Sadi Carnot y Bulnes. Mide 8.78 por 28.57 metros. Edificio de 3 habitaciones y comodidades. En $ 29.200 ó sea pesos 117.98 el m. c. Comprador, señores Funcia y Luelmo.
Casa Bulnes 1286 entre Córdoba y Cabrera, edificio de sala, 3 dormitorios y demás dependencias. En pesos 16.500, resulta á $ 98 el m. c. Comprador, señor Marcial V. Quiroga.
Costa Rica 613 al 15 entre Acevedo y Gurruchaga. Mide 8.35 por 23.45 metros. Edificio de salón de negocio y 3 piezas. En $ 12.800, ó sea á $ 74 el metro cuadrado. Comprador, señor Ernesto P. Gaulin.
En Flores, San Eduardo 4313 entre Fonseca y Carrasco. Edificio de 3 habitaciones. En $ 7.000 Comprador, señor Alfonso Magdaleno.
En Flores, Segurola esquina Muraturo. Mide 12.99 por 17.32 metros. En $ 9.33 el m. c. Comprador, señor Juan Searce.
En Las Conchas, provincia de Buenos Aires. Judicial, 247.741 metros cuadrados, dividido en 11 lotes. Lindando con el río de Las Conchas, A. Burnichon, Milberg y Pacheco, con frente también á los caminos Carupa y Guazunambí.
Lote 1, compuesto de 7040.25. En $ 21.000. Comprador, señor Pablo N. Testa.
Lote 2, compuesto de 11.234.70. En $ 2.300. Comprador, señor Pablo N. Testa.
Lote 3, compuesto de 15.306.21. En $ 3.100. Comprador, señor Pablo N. Testa.
Lote 4, compuesto de 16.272.20. En $ 3.300. Comprador, señor Pablo N. Testa.
Lote 5, compuesto de 18.391.31. En $ 3.400. Comprador, señor Luis Agosti.
Lote 6, compuesto de 95.631.31. En $ 10.300. Comprador, señores Personas y Gardín.
Lotes 59 y 60 (a), de 53.974.85. En $ 13.000. Comprador, señor José Marck.
Lote 60 (b), de 2.371.40. En $ 3.000. Comprador, señor José Marck.
Lote 58, de 20.480.59. En $ 4.200. Comprador, señor José Marck.
Lote 57, de 7.037.26. En $ 1.100. Comprador, señor José Marck.
Importa esta venta, $ 45.800 moneda nacional.
Propiedad Rivadavia 5481. Mide 8.66 por 38.40 metros cuadrados. Edificio antiguo. En $ 90 el m. c. Comprador, señor Julio B. Rabino.
Casa Acevedo 1810, entre Costa Rica y Nicaragua. Mide 8.22 por 19.41 metros. Edificio de sala, 2 dormitorios, comedor y dependencias. En $ 17.900 ó sea $ 89.50 el metro cuadrado. Comprador, señor Enrique H. Labanca.
Propiedad Agüero 554, entre Santa Fe y Arenales. Mide 8.66 por 25.99 metros. Edificio de sala, comedor y 4 dormitorios. En $ 39.000. Resulta pesos 173.33 el metro cuadrado. Comprador, señor Luis Cúneo.
Importan estas ventas, $ 200.600 moneda nacional.

PUBLIO C. MASSINI y Cía.

La quinta de Sanguinetti, en Belgrano, con frente al bulevar Congreso, á la vía del ferrocarril Rosario, ramal al Tigre, calles Quesada, Iberá, Guayra, Manuela Pedraza, Forest, Estomba, Tronador y plaza, vendiéronse 107 lotes ante un público numerosísimo, desde $ 13.33 á $ 28.66 el metro cuadrado, promedio $ 16.76 el metro cuadrado, pagaderos en 40 mensualidades, sin interés. Superficie de los 107 lotes vendidos 37.630 metros cuadrados. Importe $ 627.167.60. Compradores, señores Máximo Tesone, Andrés Yanor, Antonio Croze, Luis Fitzbi, varios lotes; N. O'Meara, varios lotes; F. Marchante y Hnos., Laura Lanzacco, Miguel Liches, Luis Beffa, señora de Neumeyer, José Volpi O'Meara, y Moreno, Héctor, A. Scarone, Manuel Pascuali, Graciano V. Iturralde, Scarone y Migoya, Antonio Magan, Fidel Busti, Guillermo Rudorf, Juan Barbero, José Lousan, Joaquín Rimerone, Angel Blasone, varios lotes; Juan Gasparini, Nicolucci Hnos., Fernando Fallace, Ernesto Dávila, Luis Arredondo, José Lescano, Domingo Monchietti, Juan Perfetti, J. Spinola, Gmo. Alvarez, Juan Vaycen, A. Screcia, Moreno Abulafia, Pablo Crudo, Luis Panin, varios lotes, Benito Rodríguez, Ludovico de la Peña, Andrés Terreyra, Juan Zuretti, Lola L. Andino, Jordán Busso, Sixto Bigliani, Pablo Giovarán, José Aguilera, Luis Capiollo, Camilo González, Regis Cros, Francisco Blumetti, José Taboada, Constante Garlero, José Martino y otros.
Terreno calle Bogotá entre Colpayo y Rojas, de 8.66 metros de frente por 47.63 de fondo, en $ 18 el metro cuadrado. Importe $ 7.424.46. Comprador, señor Telmo Díaz.
Terreno calle Malabia 841, entre Loyola y Castillo, de 8 66 metros de frente por 45.30 de fondo, á $ 33.33 el metro cuadrado. Importa $ 13.075. Comprador, señor Enrique Vivas.
Estas ventas suman: en conjunto $ 647.667.06

BACIGALUPPI y RUA

En Mataderos 5 terrenos con frente á las calles Lobos y Hubac, entre las de Larrazábal, Olden y Murguiondo. Superficie que varían entre 197 y 207, á pesos 3.80 el m. c. Importe pesos 3.800
Terreno en Villa Devoto, calle Ladines entre Concordia y Llavallol superficie 384 m.c., á $ 320 el m. c. Importe pesos 1.228.80. Comprador señor Miguel Moyano.
5 lotes Avenida Segurola y Miranda superficies que varían entre 196 y 437 m. c., de pesos 11.32 á pesos 15.40 el m. c. Importe pesos 19.500. Compradores señores Julio A. Botitt, Adolfo Hellen, Gustavo Zalmitig y Juan Antonetti.
87 lotes entre Olivos Borges y Bartolomé Mitre (Las lomas de Rocca), con frente á la avenida Cabildo, calles Progreso, Constitución, Porvenir, Zollo Cantón, Santiago Rocca, Carlos R. Rossi y otras. Superficies que varían entre 150 y 397 m. c. venta en 80 mensualidades de pesos 13.00 á pesos 86.00, por mes el lote. Importe pesos 200.100. Compradores señores Santiago Rossi, Alberto Ponce, Luis M. de Irigoyen, Matías Anunciata, Ramón Novo, José Aduro, Pedro Lazzati, Manuel Fairo, Agustín Maximini, Francisco Jacopitti, Mariano Exquerra, Adán Méndez, viuda de Massón, Lorenzini y Peretti, Enrique Ermans, Sofía Carchafuk, Miguel S. Castro, Luis Bacigaluppo, A. Fernández Carlos Vernese, Máximo Stunci, F. Ferán, N. Barros, Domingo Gil, Victoriano Pascarini, José Demalde y muchos otros.
Importan estas ventas la suma de pesos 224.628.80 moneda nacional.

TOMAS F. BLANCO y Cía.

Casa Quirno 550, de 10 varas por 53, 2 piezas, en pesos 7.000. Compradora, señorita María Myan.
Casa Monte 3612, 10 por 29 varas, 2 piezas, etc., en pesos 6.250. Compradora, señorita María Myan.
Terreno Junta entre Ferrocarril y Camacuá, 10 varas por 29, en pesos 8.50 vara cuadrada, importa pesos 2545 Comprador, señor Juan Pascuali (en comisión).
Casa Laguna 424, 10 varas por 20, 4 piezas, etc., en pesos 7.500. Comprador, señor Manuel Moledo.
Terreno Morón entre Argerich y Helguera, 170 varas cuadradas, en pesos 15 vara cuadrada, importa pesos 4.156.50. Compradora, señor Próspero Badaracco.
Dos terrenos Morón esquina Argerich, 390 varas cuadradas, en pesos 15 vara cuadrada, importa pesos 5.852.10. Comprador, señor Alejandro Arsuaga.
En Morón, terreno Belgrano esquina Porvenir, 832 varas cuadradas, á 2 $ vara cuadrada, importa pesos 1.661. Comprador, señor Juan Camicia (hijo).
En Ituzaingó, terreno Thiers esquina Agrelo, 22 varas por 50, en pesos 1 vara cuadrada, importa pesos 1.100. Comprador, señor Antonio Cozzarini.
En San Vicente cinco terrenos en la manzana 45, 2.500 varas cuadradas, en 80 meses, á 3 pesos la mensualidad, importa pesos 1.200, Comprador, señor Nicolás Belcastro.
Terreno Varela esquina Lobos, 167 varas cuadradas, en pesos 23.50 vara cuadrada. Importa pesos 3.919.80. Compradora, señora María T. de Podestá.
En Merlo, 15 terrenos calles Saavedra, Azcuénaga y San Martín, en pesos 4.80 á 7 la mensualidad, importa pesos 7.240. Compradores varios.
Terreno Caracas entre Virgones y Monte Egmont, 9.24 varas por 61, en pesos 6 vara cuadrada, importa pesos 3.406.68. Comprador, señor Enrique Orandi.
Dos terrenos calle San Pedrito entre Provincias Unidas y Convención, 20 varas por 64, en pesos 21 vara cuadrada, importa pesos 26.880. Comprador, señor Eugenio Rodríguez.
Casa Yerbal 2608, 7 varas por 42, 4 habitaciones y 1 galpón, en pesos 16.100 Comprador, doctor J. J. Pasqualetti.
En Floresta, terreno Calderón entre Indio y Médanos, 10 varas por 46, en 80 meses, á pesos 30 la mensualidad, importa pesos 2.400. Comprador, doctor Erardo Reinecke.
En Floresta, 2 terrenos Cervantes entre Indio y Médanos, 20 varas por 56, en pesos 30 la mensualidad cada lote, importa pesos 4.800. Comprador, doctor Erardo Reinecke.
Terreno Camacuá entre Monte y Junta, 440 varas cuadradas, en pesos 8.50 vara cuadrada. Importa pesos 3.741.70. Comprador, señor José Cavecchi.
Casa Culpina 164, 10 varas por 50, 5 habitaciones, en pesos 22.000. Comprador, señor Pedro F. Lizaur.
Terreno Fray Cayetano entre Avellaneda y San Eduardo, 370 varas cuadradas, á pesos 27.50 vara cuadrada, importa pesos 10.683.75. Comprador, señor Gabriel Vidal.
Terreno Gaona entre Sud América y Zamudio, 339 varas cuadradas, en pesos 13 vara cuadrada. Comprador, señor Felipe Murolo, importa 4.404.79 pesos.
Terreno Gavilán entre Neuquén y Franklin, 540 varas cuadradas, en 13 pesos vara cuadrada, importa pesos 7.030. Comprador, señor Hermenegildo Mordasini.
Terreno Lobos entre Camacuá y Ferrocarril, 500 varas cuadradas, en pesos 12 vara cuadrada, importa pesos 6.000. Comprador, señor Enrique Orandi.
Terreno Monte Egmont entre Paysandú y Paramaribo, 562 varas cuadradas en pesos 10.20 var acuadrada, importa pesos 5.737.19. Comprador, señor Vicente Armentano.
Terreno Morón entre Helguera y Argerich, 264 varas cuadradas, en pesos 16 vara cuadrada, importa 4.224 pesos Compradora, señora Silvia M. de Soto.
En Merlo, calle número 2, 1.000 varas cuadradas, en pesos 0.52 vara cuadrada, importa pesos 520. Comprador, señor Juan Maricondo.
Terreno Rawson entre Rocamora y Río de Janeiro, 314 varas cuadradas, en pesos 28 la vara cuadrada, importa pesos 8.792. Comprador, señor Sebastián Gambolati.
Terreno San Julián entre Espinosa y Paysandú 243 varas cuadradas, en pesos 13.70 vara cuadrada, importa pesos 3.327.73. Comprador, señor P. Roig.
Terreno Sud América esquina Neuquén, 384 varas cuadradas, á pesos 17 vara cuadrada, importa pesos 6.528. Comprador, señor Luis Fortini.
Casa Caracas 355, 10 varas por 60, 7 habitaciones, en pesos 33.600. Comprador, doctor Juan B. Bousca.
Importan estas ventas 218.603.24 pesos.

GUERRICO Y WILLIAMS

Perú 1142, edificada en un terreno de 9.53 metros por 38.13 metros, ad corpus, en $ 74.000. Comprador, doctor Pedro P. Acevedo. Sale el metro cuadrado á $ 205.
Pavón 2686-700, esquina Catamarca 1508, edificada en un terreno de 18.62 metros á Catamarca y 11.46 á Pavón, 18.65 m. contrafrente á Catamarca y 10.64 m. contrafrente á Pavón, en la cantidad de $ 19.000. Comprador, el señor Rubin Guidalovich. Sale el metro cuadrado á $ 94.
Judicial, Soler 820, con contrafrente á Costa Rica, con superficie de 165 varas más ó menos en $ 12.000. Comprador, señor Julián Marponuave. Sale el metro cuadrado á $ 95.
Terrenos en Villa del Parque, calle Terrada entre Nazca y Melincué, lote 30, manzana 12. Superficie, 387 varas cuadradas, en $ 2.713.20; promedio del metro cuadrado, $ 9.31. Comprador, señor Huberto Scheper.
Terreno en Jucal: dos lotes en la manzana C., con frente á la calle Sin Nombre, entre Warnes y Espinosa. Superficie, 810 v. c., en $ 7.128; promedio del m. c., $ 11.70. Comprador, señor Moisés Lissin.
Terrenos en el Tigre, 3 lotes á 2 cuadras de la estación y del río Tigre y del Rowing Club, lote 9, superficie 245.88 v. c., en $ 1.106.46; promedio del m. c., $ 6. Comprador, señor Fernández.
Lote 26, superficie 387.86 v. c., en 892.36; promedio del m. c., $ 4.15. Comprador, señor Santiago Dego.
Lote 27, superficie 379.02 v. c., en pesos 1.099.15; promedio del m. c., pesos 3.85. Comprador, señor Carlos Verga.
En Miramar, lote 9, manzana M. M., sección 4a. Superficie, 1.000 v. c., en pesos 5.000; promedio del m. c., $ 6.65. Compradores, señores Cima y Pareto.
En Necochea, 2 fracciones en la chacra 146, mitad NO. de á manzana H. y mitad SE. de la manzana D. Superficie, 10.000 m. c., en $ 17.334.35; promedio del metro cuadrado, $ 1.73. Compradores, señor A. I. Frick y H. Schefer.
En el Tigre, 3 lotes situados á una cuadra del río Luján, y Rowing Club, á 2 de la calle Cazón y á 4 del río Tigre.
Lote núm. 4, superficie, 314 v. c., en pesos 1.256.32; promedio del m. c., $ 5.33. Comprador, señor Daniel de Oliveira Cézar.
Lote núm. 7, superficie 900 v. c., en pesos 3.603.68; promedio del m. c., pesos 5.33. Comprador, señor Gabino Molina.
Lote núm. 8, superficie 898 v. c., en pesos 3.594.84; promedio del m. c., pesos 5.33. Comprador, señor Gabino Molina.
Importan estas ventas $ 148.726

FURST y DOMINGUEZ

Vendieron entre Flores y Floresta, los 70 lotes que tenían anunciados con frente á las calles Bahía Blanca, Monte Dinero, Deseado, Médanos, Indio y Miranda, á los precios siguientes, en 100 mensualidades: sobre la calle Bahía Blanca, 45 lotes cuyas superficies varían entre 181.44 varas y 424.44 varas, desde pesos 34.85 hasta 11.50 el metro cuadrado.
Sobre la calle Monte Dinero, 5 lotes cuyas superficies varían entre 211 y 690 varas, desde pesos 34.85 hasta 12.40 el metro cuadrado.
Sobre la calle Deseado, 4 lotes cuyas superficies varían entre 175.50 y 690 varas, desde pesos 26.67 á 12.40 el metro cuadrado.
Sobre la calle Indio, 8 lotes cuyas superficies varían entre 175.50 y 690 varas, desde pesos 15 y 10.66 el metro cuadrado.
Sobre la calle Miranda, 4 lotes cuyas superficies varían entre 175.50 y 690 varas desde pesos 13 y 9 el metro cuadrado. Esta venta en conjunto importa $ 371.254 moneda nacional. Resultaron compradores los señores Jerónimo Solari, Carlos E. Sinoes, Alfonso Pavone Santiago Rocca, Francisco Marini, Pedro Longhi, Paréisse Borchet, Antonieta Albertoque Félix Dabó, Antonio Russo, Manuela Gil, José Sinchera, Juan Pozeta, E. Fernández, Eduardo Sraccianí, Felipe Munio, Pedro Monel, M. C. Díaz, Antonio Leone, Salvador Cosenso, Agustín Morales, Florencio Fernández, José Sorsfino, Domingo Manso, Miguel Enseñal, Marcos A. Scurini, José Pena, Francisco Bossi, Federico Arpe, Filomena Richjetti, Simón Becker, Lucio Zatorre, Angel Calmerin, Luis Folatti, Jesús Vina Hnos., Roque Folestina, Gabriel Zaquetta, Alfonso López, Julián Hernández, Enrique Gómez, Agustín Dagnino y otros.

JULIAN F. ALVAREZ

Casa Pasco 1518, mide 10 por 30, en pesos 17.900. Comprador, señor Luis Malinverno, para el señor Antonio Romeo.
Casa Guanacache 2261, mide 10 varas por 50, estilo chalet, en pesos 16.800. Compradoras, señoritas de Maradona.
En Ramos Mejía, 1.650 varas cuadradas, á 4 cuadras de la estación, en pesos 3.60 vara cuadrada. Comprador, señor Paulino C. Otheguy.
Casa Pichincha 1985, mide 10 por 25, en pesos 8.300. Comprador, señor Jaime Gof.
Casa Uriarte 969 al 73, mide 12 por 40, en pesos 18.000. Comprador señor Gregorio Fustarell.
Con todas las operaciones efectuadas en estos últimos días, hacen un total de pesos 105.340.

BYRNE HERMANOS

Terrenos en Belgrano. Lote con frente á la calle Pampa entre las de Estomba y Tronador, superficie 349.85 varas cuadradas, vendido en pesos 4.408. promedio pesos 12.60 la vara cuadrada. Lote esquina á Sucre y Estomba, superficie 555.13 varas cuadradas, vendido en pesos 6.139.50, dando un promedio de pesos 11.60 la vara cuadrada. Comprador de los dos lotes, señor Juan Sirimarco.
En Colegiales: terreno con frente á la calle Olleros entre las de Cramer y Conesa, superficie 920 varas cuadradas, vendido en pesos 16.560, promedio pesos 18 la vara cuadrada, pagadero su importe en 24 mensualidades. Comprador, señor Carlos Guillermo Barber.
Total de lo vendido, pesos 27.407.50.

O. E. ACCAME

Un terreno calle Helguera entre San Julián y San Matías, con 360 metros cuadrados, vendido á pesos 6. Comprador, señor José M. Machado.
Terreno San Matías entre Helguera y Cuenca, compuesto de 510 metros cuadrados, vendido á pesos 5.50. Comprador, señor Juan José Villellas.
Terreno al lado del anterior, con la misma superficie, vendido á pesos 5.50. Comprador, señor Antonio Robú.
Terreno Médanos entre Sud América y Fray Cayetano, compuesto de 510 metros cuadrados, vendido á pesos 5. Comprador, señor Segismundo Fallace.
Casa calle Páez núm. 2560 entre Sud América y Bolivia, de 8.66 metros por 35 metros fondo, con 6 habitaciones, vendido en 18.000 $. Compradora señora Isabel C. de Melgar.
Estas ventas importan, agregadas á las realizadas en la semana, la suma de pesos 49.963.

JOSE M. SELLANES y Cía.

Avenida Forest entre Charlone y Céspedes, una casa de 13 por 23 varas, en pesos 16.000. Comprador, señor A. Onetto.
Terreno esquina Bebedero y Acha, de 10 por 50 varas, á pesos 14 vara cuadrada. Comprador, señor Eugenio Bulni.
En Mar del Plata, 12.000 varas, chacra 158, á pesos 0.40 vara cuadrada. Comprador, señor Grandjean.

MONTERROSO Y BENGURIA

En Monte Grande, treinta y ocho cuartos de manzana de los que tenían anunciados en 36 mensualidades, por precios que oscilan entre 1.20 y 1.55 la vara cuadrada, resultando compradores los señores Pablo Cáceres, Julio Rodríguez, José Dacs, Amadeo R. Monterroso, Luis Sabino Escribano, Sansaro Carmelo, Martín Dacs, Pablo Parracía, Federico de Ferrari, Francisco Anzut, Enrique Iturbe, Pedro Ayeta, Bernardo García y otros. Importan estas ventas $ 269.280.

ARTURO DEMARCO

Terreno Doblas entre Vernet y Santander, 10 por 53 v. c. á 13 $ v. c. Comprador, Mauricio García López.
Terreno Senillosa entre Santander y Avelino Díaz, de 10x37 vs. á $ 15.10 v. c. Comprador, Francisco Breyer.
Casa Avenida Sáenz 518, entre Aguapey y Río Negro, 11.25 por 50 varas, edificada, en $ 16.200. Comprador, Juan R. Hidalgo.
Terreno Directorio entre Riglos y Pichouta, 10x63.50, adoquinado por cuenta del comprador. Antonio Pierri.

FRANCISCO ABALO

En Talleres (F. C. S.), 38 lotes de terreno de los 67 anunciados, vendidos en 80 mensualidades, desde 11 á 35 $ la mensualidad, resultando 22 compradores. Total de lo vendido, $ 71.640.50.

F. y E. BECHER

Casa Varea 586, en $ 9.080. Comprador, señor Antonio J. Scandroglio.
Casa Almagro 425, en $ 37.500. Comprador, señor Luis J. Henestrosa.
Casa Cálcena 428, en $ 13.300. Comprador Banco Hogar Argentino.
Casa Morón 2785, en $ 8.500. Comprador, Banco Hogar Argentino.
Terreno Quesada entre Galván y Valdenegro, de 10x27, en $ 2.700.
Terreno O'Higgins entre Congreso y Quesada, de 26x42, en $ 13.000. Comprador, señor Pedro L. Ghiraldo.
Impórtan estas ventas, agregadas á las de la semana, $ 114.080.

LEONI y BERETTA

Vendieron en el pueblo Garín, 417 lotes en la planta urbana, obteniéndose desde $ 5 hasta $ 7.50 á mensualidad, en 80 meses. Importa esta venta, pesos 216.040.
192 quintas, obteniéndose desde $ 20 á 9.50 la mensualidad, en 80 meses. Importa $ 199.680.
26 chacras, con 208.104 varas, desde 0.40 á 0.60 vara, en 80 meses. Importa esta venta, $ 104.052.
Importe total de estas ventas pesos 519.772.

EDUARDO M. NIÑO

Propiedad Luna 17, de 8m375 al Este por 16m75 de fondo en el costado Norte y 17m40 en el del Sur y 8m295 en el contrafrente al Oeste. Superficie, 140.73 metros cuadrados, en $ 12.100, que equivale á 85.99 pesos el metro cuadrado. Comprador, Antonio Cressatti.

ARTURO BARROS y Cía.

Casa Cabello 741, de 8.66 metros por 44.30 metros, en $ 30.000, ó sea á razón de $ 78.20 el m. c. Compradores, señores Negri y Miguetti.

CARLOS OLMI

Ha vendido ayer por orden del señor juez de comercio de la capital, doctor Ricardo E. Cranwell, secretaría Jordán, un terreno en Villa Ballester (paraje denominado Villa Hué), que mide 22m08 de frente por 34.64 de fondo, ó sean 799.49 metros cuadrados, con pequeño edificio, situado en la calle América esquina Capdevila, á 3 cuadras de la estación Villa Ballester, en 8.000 $. Comprador, señor Arturo Lisso. Sale á 10 $ el metro cuadrado.

ADOLFO CALVETE

En Belgrano, terreno calle O'Higgins entre Apipé y Guayra, 15v53 de frente por 63v70 de fondo en un costado y 65v06 en el otro. Con base de $ 6 v. c. á $ 10 v. c. Total, $ 10.040 Compradora, señora Virginia Gorlidori.

CORBIERE PIANA y Cía.

Casa General Hornos 910, entre Brandsen y Aristóbulo Del Valle, en pesos 25.000. Comprador, señor Daniel Bence y Cía.

RODOLFO COLLET

En Vicente López, una manzana dividida en 16 lotes, con frente al bulevar General Roca y á las calles Ramos Mejía, Gobernador Llavallol y Monasterio, lotes de 562 á 1.406 v. c. á precios que varían entre $ 38.66 y 17.33 el m. c. Importe, $ 206.014 m/n. Compradores señores: doctor Pedro Fox, José Luzzani, Vicente Alvarado, Enrique Uribe, Amadeo Lavarello, Pascual Turbiño y Pablo Lestage.
En el Tigre, dos fracciones de terreno con frente al río Luján y al arroyo Cambado, con una superficie total de 15,862 v. c. á $ 2 el m. c. Importa pesos 23.793. Compradores, doctor César H. Campos y Angel Sastre (hijo).
En el Pilar á una cuadra al Sur de la estación del F. C. P., 5 fracciones de 4 hectáreas cada una, á $ 1.250 la hectárea. Importa $ 25.000. Compradores, señores Ulises Carozzo, Jorge Mac Lean, Abraham L. Battaini y Santiago Cermesoni.
Importan estas ventas $ 254.807 moneda nacional.

ANUEL A. PINEDO

Una fracción de terreno en Morón, en $ 98.000. Compradores, señores Salaberry Hnos. y Aníbal J. Bañeo.

J. E. CAMPOS

Propiedad nueva, bajos y altos, General Urquiza 1179 y 1181, entre San Juan y Humberto I, de 11.56 varas de frente por 20 de fondo, en $ 57.000. Comprador, doctor Enrique J. Clérici.

NOTICIAS MARITIMAS

VAPORES ESPERADOS—MES DE ABRIL

	Nombre	Bandera	Fecha	Procedencia
	Highland S.	inglesa	3	Londres
	Hortensius	inglesa	7	New York
x	Pte. Mitre	argentina	3	P. del Sur
	Orión	brasileña	4	R. Janeiro
	C. Transpor	inglesa	4	Liverpool
	Kelvinhead	inglesa	4	New York
	María C.	italiana	4	Génova
	Consols	inglesa	4	Amberes
	Elio	italiana	4	Génova
	T. Prince	inglesa	4	Nueva York
	Horatius	inglesa	4	Liverpool
	Attività	italiana	4	Génova
	Lynrowan	inglesa	4	Amberes
	Aberfour	inglesa	4	Amberes
	A. Ponty	francesa	5	Dunkerque
	Rimutaka	inglesa	5	Wellington(M°)
	Delfland	holandesa	5	Amsterdam
	Macedonia	alemana	5	Amberes
	O. Fredrik	sueca	6	Gothenburg
	Dochra	inglesa	6	N. York
	Tuebingen	alemana	6	Bremen
	Burgundy	inglesa	7	Liverpool
	I. Monarch	inglesa	7	Dunkerque
	Hypatia	inglesa	7	Liverpool
x	C. Blanco	alemana	7	Hamburgo
	H. Watch	inglesa	7	Liverpool
	Royal	inglesa	7	Cardiff
	Industry's	inglesa	7	New York
	Oehringen	alemana	8	Amberes
	Towergate	inglesa	8	Amberes
x	P. di Udine	italiana	8	Génova
x	S. Hohenbe	austriaca	8	Triesto
	Sevilla	alemana	8	Hamburo
x	Frisia	holandesa	8	Amsterdam
x	Oriana	inglesa	8	Callao(M°)
x	Aragón	inglesa	8	Southampton
x	Pampa	francesa	9	Marsella
x	Ravenna	italiana	9	Génova

VAPORES A SALIR—MES DE ABRIL

	Nombre	Bandera	Fecha	Destino
	Honorius	inglesa	3	Amberes
	Jaureguibe	francesa	4	Dunkerque
x	Savoia	italiana	4	Génova
x	K. F. Augu	alemana	4	Hamburgo
	Rimutaka	inglesa	5	Londres(M°)
x	Re Vittorio	italiana	5	Génova
x	Valbanera	española	5	Barcelona
	Brittany	inglesa	5	Liverpool
x	France	francesa	6	Marsella
x	Atlantique	francesa	7	Burdeos
x	Nile	inglesa	7	Southampton
	Hilarius	inglesa	8	N. York
x	Cordova	italiana	8	Génova
x	Plata	francesa	8	Marsella
	King John	inglesa	8	Londres
x	Vasari	inglesa	8	Liverpool (M°)
x	Oriana	inglesa	8	B'sll y N. York
x	Columbia	austriaca	10	Trieste y esc.
x	Mendoza	argentina	10	Gallegos y esc.
	Gotha	alemana	11	Bremen
	El Argentin	inglesa	12	Liverpool
x	Ravenna	italiana	13	Génova
	H. Scot	inglesa	14	Londres
	Inveric	inglesa	14	Londres
x	Aragón	inglesa	14	Southampton
x	C. Blanco	alemana	14	Hamburgo
	A. Troude	francesa	15	Dunkerque
x	Frisia	holandesa	15	Amsterdam

x Indica los vapores correos.

ALTURA DE LA MAREA

A las 6 a. m., 26.6 pies; á las 26.6; á las 8, 26.2; á las 9, 25.10; á las 10, 24.10; á las 11, 24.10; á las 12 m., 24.4; á la 1, 23.6; á las 2, 23.6; á las 3, 23.2; á las 4, 23.2; y á las 5 p. m., 24.10 pies. Un pie más en el canal Nrote. Viento, ONO. y NO.

LLEGADAS A LA RADA

Vapor inglés "Eversley", de 1846 toneladas, capitán Hall, de Cardiff, 27 Febrero, con carbón, á F. C. de Santa Fe; id id "Dornington Court", de 2862 toneladas, capitán Wilson, de Montevideo, 1 Abril, con carbón, á Wilson, Sons y Cía.; id id "Asama", de 2705 toneladas, capitán Hussac, de Montevideo, 1 Abril, con carbón, á Wilson Sons y Cía.; id id "Kassanga", de 1940 toneladas, capitán Brown, de Gulfport, 24 Febrero, con madera, á la orden; id id "Star of Ireland", de 2743 toneladas, capitán Griffiths, de Cardiff, 1 Marzo, con carbón, á Logan; id id "Belgian King", de 2153 toneladas, capitán Collie, de Cardiff, 2 Marzo, con carbón, á F. C. del Sud; id id "Cragside", de 1908 toneladas, capitán Williamson, de Cardiff, 2 Marzo, carbón, á F. C. Central Argentino; id alemán "Heimburg", de 2674 toneladas, capitán Diranga, de Breinen, 24 Febrero, con carga general, á H. von Freeden y Bonnor.

MOVIMIENTO DEL PUERTO

Entradas—Vapor italiano "Re Vittorio", de Génova, con 700 pasajeros y carga general, en la dársena Norte; id inglés "Hermiston", de Nueva York, con carga general, en el dique 1; id alemán "Sao Paulo", del Rosario, en el dique 3, á completar su carga; fragata inglesa "Brynhilda" y pailebote norteamericano "Edgar W. Murdock", de la rada, en el Riachuelo, á descargar.
Salidas—Vapor italiano "Principessa Yolanda", del dique 1, para Génova, con ganado y frutos; id noruego "Rerm", del Riachuelo, para Montevideo, á descargar; id holandés "Megrez", del dock Sur, para La Plata, á cargar; id danés "Michael Ontchoukoff", del dique 2, para Hamburgo, con frutos; id alemán "Parthia", del dique 3, para Hamburgo, con frutos; barca italiana "Precursore", del Riachuelo, para la rada, con carga.

ENCOMIENDAS INTERNACIONALES
NOMINA DE CONSIGNATARIOS

En los vapores que se indican a continuación, llegaron de Europa las siguientes encomiendas internacionales:
Vapor "Atlantique".
Para Alejandrina Chantard, 1 caja; J. Leva, 1 caja; F. Mondit, 1 caja; Bernardina Sapene, 2 cajas; S. Salins, 1 caja; D. de Wasson, 1 caja; Marcos Bonich, 1 caja; M. Farrel, 1 caja; M. Bonorino, 1 caja; J. Bonorino, 1 caja; E. Catelin, 1 caja; R. Bosch, 1 caja; M. Bucharo, 1 caja; M. Fournier, 1 caja; Bonorino, 1 caja; M. Fournur, 1 caja; M. Cantilo, 1 caja; R. Bonorino, 1 paquete; G. Tenreiro, 1 caja; P. Cutillas, 1 caja; E. Ringuelet, 1 paquete; C. Pio 1 caja; E. Ringuelet, 1 paquete; C. Pio- Banco Francés, 1 paquete; Alicia Zapiola, 1 paquete; Amelia Meyer Pellegrini, 1 caja; señoritas Arechavaleta, 1 caja; Carmen Bosch, 1 caja; Eduardo de Estrada, 1 paquete; E. Peña, 1 paquete; Alberto J. Paz, 1 paquete; Jorge de Achával, 1 paquete; F. Beazley 1 caja; A. Sustaaita, 1 caja; Carlos Meyer Pellegrini, 1 paquete; L. de Olazábal, 1 paquete; Esteban Castaing, 1 caja; Luis Salas, 1 paquete; B. Clausel, 1 caja; señorita Manifeld, 1 caja; señorita Gómez Torres, 1 paquete; Hermana E. Langras, 1 paquete; señora Salmond, 1 caja; Ramón J. Echegaray, 1 paquete; J. C. Melberg, 1 paquete; J. Espasso, 6 bultos; C. Sadus, 8 bultos.
Vapor "France":
Para E. Tornquist, 3 bultos; T. de B., 1 paquete; C. Quesada, 1 paquete; Claudio Paguler, 1 bulto; C. Michell, 1 bulto; J. Saderis, 1 bulto; C. Huseberg, 1 paquete; P. Renard, 1 paquete; C. Binelli, 1 caja; G. Chaves, 1 paquete.
Vapor "Plata":
Para Celino Ordavini, 1 bulto; G. Bossi, 1 paquete; G. Lorenzetti, 1 bulto; A. Dalmán, 1 bulto; J. Beyne, 6 paquetes; J. Espí, 1 caja; C. Hersberg, 1 bulto; P. Joubet, 1 caja; S. Martínez, 1 caja; C. Chaves, 1 paquete; A. Benelli, 1 paquete; Susana Amuchástegui, 1 caja; V. Naku, 1 caja; R. Block, 1 caja; F. B. Cortés, 1 caja; M. Arzeno, 1 paquete; Roberto Cano, 1 paquete; C. Mau, 1 paquete; J. Amparan, 1 caja.
Vapor "Cordova", "Ligure", transbordo del:
Para T. Restelli, 1 caja; F. R., 1 paquete; D. Costaguta, 1 paquete; A. Traverso, 1 caja; Lola P. de Solari, 1 paquete; La Italo Americana, 1 caja; E. Dell'Acqua, 1 paquete; V. Bosco, 1 caja; B. D. Arzeno, 1 caja; La Patria degli Italiani, 1 caja; Dante Alighieri, 1 paquete; F. Albasio, 1 paquete; C. Staudt, 1 paquete; Luis Parellada, 1 paquete; B. Vidal, 1 caja; Manuel Monasterio, 1 caja; F. Cabane, 1 paquete; C. Broenas, 1 caja; C. Vives, 1 paquete.

NOMINA DE LOS VAPORES DE ULTRAMAR SURTOS EN EL PUERTO

Dársena Norte — "Ternero", "Austria", "República Argentina", "Nile", "Re Vittorio".
Dique 4 — "Gordonia", "Gotha", "Columbia", "Vasari", "Arensburg", "Spanish Prince", "Koenig F. August", "Savoia", "Plata", "Atlantique", "Cordova", "Sansenberg", "Rombrandt".
Dique 3 — "Granada", "Adriatic", "Heros", "Barnby", "Santa Theresa", "Hilarius", "Sao Paulo", "Dumvree", "Salamanca", "Sigmaringen", "Romney", "Newbiggin", "Tredgar Hall", "France", "Olive", "Piratininga".
Dique 2—"Dalrazán", "Livonian", "Tanagra", "Lynorta", "P. Yolanda", "Beatrice", "Kenilworth", "Loystakken", "King John", "Moorgate", "Empire Transport", "Heros".
Dique 1 — "Pinin", "A. Troudé", "A. Jaureguiberry", "Honorius", "Belgrano", "Highland Harris", "Valbanera", "Pascuale P", "Wyandotte", "Drumeldrie", "Hermiston".
Dársena Sur — "Dargai", "Ovidia", "River Clyde", "L. Curzon", "Boyne", "Harpeley", "Argentine Transport", "Don César", "Greshan", "Punta Ninfa", "Patagonia", "Mendoza", "Mercedes de Larrinaga", "Grindon Hall", "Selsdon".
Riachuelo — "Priestfield", "Trebia", "Mont Cervin", "Nora", "W. Wings", "Aviemoor", "Elgin", "Romanby", "Hazeldwood", "Vilna", "St. Ninian", "Sanna", "Inveric", "Rathmoor", "African Prince", "Visigoth", "Malvern Range", "Barra", "Dongola", "Lesreaulx", "Upcerne", "London Bridge", "Dunkeld", "Esperanza de Larrinaga", "Camphill", "African Monarch", "Elguin".
Dock Sur—"Juan Forgas", "Inveric", "Hellmeside", "Destero", "Kelvindale", "Cervantes", "Alfalfa", St. Eric", "Panaghi Lykiardopulos", "Hydaspes", "Penrith Castle".

SITUACION DE LOS VAPORES CORREOS Y DE PASAJEROS

Mala Real Inglesa

"Asturias", salió el 31 de Marzo para Southampton.
"Amazon", salió el 26 de Marzo de Pernambuco para Southampton.
"Araguaya", salió el 31 de Marzo de Southampton.
"Danube", en Southampton.
"Aragón", salió el 31 de Marzo de Bahía para ésta.
"Nile", dársena Norte; saldrá el 7.

Hamburgo Sudamericana y Hamburg Amerika Linie

"Cap Blanco", salió el 22 de Marzo de Tenerife para ésta.
"Cap Ortegal", salió el 1o. de Tenerife para ésta.
"Koenig Friedrich August", dique 4; saldrá el 4 de Abril.
"Cap Vilano", en Hamburgo.
"Koenig Wilhelm II", saldrá el 7 de Abril de Hamburgo.
"Cap Arcona", salió el 30 de Marzo de Bahía para Hamburgo.

Mensajerías Marítimas

"Magellán", salió el 1o. de Dakar para ésta.
"Amazone", en Burdeos.

"Cordillera", saldrá el 7 de Abril de Burdeos.
"Chili", salió el 2 de Pernambuco para Burdeos.
"Atlantique", dique 4; saldrá el 7.

La Veloce

"Argentina", saldrá el 5 de Génova.
"Savoia", dique 4; saldrá el 4 de Abril.
"Italia", salió el 25 de Marzo de Génova.
"Brasile", salió el 21 de Marzo para Génova.

Lloyd Italiano

"Cordova", dique 4; saldrá el 8.
"Mendoza", salió el 22 de Marzo de Génova.
"Principessa Mafalda", saldrá el 6 de Abril de Génova.

Lloyd Sabaudo

"Principe di Udine", salió el 23 de Marzo de Barcelona para ésta.
"Tomaso di Savoia", salió el 22 de Marzo de Río de Janeiro para Génova.
"Principe di Piemonte", en Génova.

Società Generale de Transporta Marittimes

"Plata", dique 4; saldrá el 8.
"Pampa", salió el 28 de Marzo de Dakar para ésta.
"Paraná", salió el 31 de Marzo de Dakar para Marsella.
"Formosa", en Marsella.

Navigazione Generale Italiana

"Regina Elena", salió el 30 de Marzo de Génova.
"Sicilia", salió el 28 de Marzo de San Vicente para Génova.
"Principe Umberto", salió el 25 de Marzo para Génova.
"Re Vittorio", dársena Norte.

Trasatlántica Española

"P. de Satrústegui", salió el 1o. para Barcelona.
"León XIII", saldrá de Barcelona el 8 de Abril.

Lloyd Real Holandés

"Hollandia", salió el 30 de Marzo de Río de Janeiro para Amsterdam.
"Zeelandia", saldrá el 5 de Abril de Amsterdam.
"Frisia", pasó el 30 de Marzo por Fernando Noronha en viaje para ésta.

VAPORES ESPERADOS

Hoy: inglés "Rochdale", de Gulfport, con madera; alemán "Marksburg", del Rosario, á completar sus cargamentos; inglés "Don Benito", de Newport, con carbón; inglés "Higland Scot", de Londres, con pasajeros y en lastre; id "Consola", de Middleborough, con carga general; argentino "Malvinas", de Florianópolis, con fruta.
Mañana: inglés "Kelvinhead", de Nueva York, con carga general (entrará en La Plata)

VAPORES A SALIR

Hoy: inglés "Honorius" para Amberes, con frutos; sueco "Ovidia" para el Rosario, á cargar; italiano "Pinin", para Génova, con ganado y frutos; inglés "Drumcree" para Londres, con frutos; sueco "Beatrice" para Rotterdam, con frutos; alemán "Santa Theresa" para Hamburgo, con frutos; argentino "Vilma" para santos, con frutos; inglés "Lord Curzon" para Durbán, en lastre.
Mañana: alemán "Koenig F. August", de la dársena Norte, para Hamburgo y escalas, con pasajeros y carga; italiano "Savoia", del dique 4 para Génova, con pasajeros y carga; francés "Amiral Jaureguiberry" para Dunkerque y escalas, con pasajeros y carga.

COSTA SUR

Hoy llegará de los puertos del Sur el vapor "Presidente Mitre", con pasajeros y carga.

VAPORES EN VIAJE

"Cap Blanco", alemán, de Hamburgo para ésta, llegará hoy á Río de Janeiro.
"Frisia", holandés, de Amsterdam para ésta, llegará hoy á Río de Janeiro.
"Aragón", inglés, de Southampton para ésta, llegará hoy á Río de Janeiro.
"Orissa", inglés, saldrá hoy del Callao para Montevideo y Liverpool.
"Barcelona", español, procedente de ésta, llegó ayer á Barcelona.
Hoy son esperados en Montevideo: ingleses "Horatius" y "Cape Transport" de Liverpool, id "Lynrowan" y "Aberlour" de Amberes, francés "Amiral Ponty" de Dunkerque, italiano "Alitivitá" de Génova, inglés "Industry's" de Nueva York, austriaco "Ida" de Trieste; y mañana: inglés "Rimutaka" de Wellington.

VAPORES DE LOS RIOS

Se esperan hoy: "Tritón" y "Río Uruguay" de Montevideo, "Viena" del Salto y escalas, "Astrea" de Gualeguay, "Luna" del Carmelo, "Paris" de Santa Fe.
Salen hoy: "Roma", "Viena" y "Río Uruguay" para Montevideo, "Rivadavia" para el Uruguay.

PASAJEROS

Del vapor italiano "Re Vittorio", llegado anoche de Génova y escalas:
Bianchi Lina, Biov Enrique, Brat Hendrik, Bersang Lucía, Cándida Cornelio, Del Vitto Ettore, De Dycher Derangère, De Concilis Alejandro, Fossati Silvio, González Reimundo, Giusuni Samuel, Muratori Pellegrino, Morant Elena, Mancini Juan, Negri Ida é hija, Oestly Enrique, general Julio A. Roca, Rosemberg Alberto, Sanguinetti Nicolás, Terzolo V. Carlos, Augusto Mellán y señora, José D. Gomall y señora, Teodoro B. Bowen, Tomás F. Bonntres, Alfredo Sastre, Enrique Manrique, Jaime Orilla, Julio Cuñat, Miguel Palmarin, Gandioso Oreste, Pintos E. Fernando, Ferrando César, José Carbonell y señora, Adolfo Obliol y señora, Pablo Burial, Branca Luigi, Baldi Fernando, Centurión Francisco, Coppoli Lina, Cesta Violante, Cavallo G. Buono, Castagnetto Luigi, Cassagnino Nicolás, De Mitri Augusto y familia, Fuechslin Roberto y señora, Furst Renzo, Grondona Tomás, Ibaldi Teresa é hija, Ierix Alexi, Jula Antonio y familia, Kirgis Luisa, Luparia G. Battista, Meazza Rosa, Miglietta Pedro, A. Oppenheim, Provora A. Constante, J. Queirolo, Ramón Tigo, Severino Petus, Luis Bernet, Rezza Adolfo Stanzions Damián y familia, Tirot Margarita, Tosi Giuseppina, Toffaloni Gaetano, Tenerani P. Pablo, M. Urrutia, V. Veralli, Zitto Alfonso, Ladislao Kuscovich, Isabel Dorado, Simón Díaz, Rufino Díaz, Josefa Villanueva, Santiago Sanleña, Juan Caldeña, David Gómez, Francisco Martínez y señora, Luis Soriano, Pedro Vich, Juan Labat, Estanislao Brandel, León Londat, Crosina Isabel, Gresp Rev. Anselmo, Roger Petit De La Villeau.

PUERTO DE LA PLATA

Salida—Vapor inglés "Konley" para Amberes, con frutos

PUERTO DE BAHIA BLANCA

Cargando cereales: vapor "Santa Fe". Total de cereales cargados: 254 toneladas.
Cargando fardos de lana y carbón: vapor "Santa Fe". Total, 256 toneladas.
Entradas: vapores "Brookwood" y "Glenmay".
Salida: vapor "Southport".

PUERTO DE MONTEVIDEO

Llegaron los vapores: italiano "Re Vittorio" de Génova, inglés "Hortensius" de Nueva York.

REGISTRO DEL ESTADO CIVIL
Y ELECTORAL

Oficina principal: Tucumán 854; sección 1a., Rivadavia 8151; sección 1a. (sucursal), Esquiú 473 (Nueva Pompeya); sección 2a., Montevideo 12; sección 3a., Iriarte 563; sección 4a., Almirante Brown 1078; sección 5a., Flay Cayetano 65; sección 6a., Belgrano 4159; sección 7a., Rivadavia 1038, sección 8a., Rincón 1454; sección 9a., Corrientes 3136; sección 10a., Alberti 540; sección 11a., Azcuénaga 487; sección 12a., Santiago del Estero 947, sección 13a., Bolívar 640; sección 14a., Lavalle 1485; sección 15a., Malabia 261, sección 16a., Juramento y Cuba (municipalidad); sección 16a., Barnes 185; sección 17a., Federico Lacroze 2469; sección 18a., Gurruchaga 2164; sección 19a., Santa Fe 2305; sección 20a., Uruguay 1936.
Los nacimientos deben ser declarados por el pariente más cercano ó por la partera, dentro de los tres días de producidos, bajo pena de multa ó prisión.

Inscripciones de ayer:

MATRIMONIOS

Sección 1a.—Francisco de Buono, italiano, zapatero, con Rosa Rosanova, italiana, Metán 310; Teodoro O. Legalzamón, argentino, jornalero, con Trinidad Jiménez, española, Pereyra 1774; Lorenzo De Stefano, italiano, zapatero, con Angela Lacerna, italiana, Vieytes 1450.
Sección 2a. — Cayetano Campagnoli, oriental, conductor Lorla 1834, con Mercedes Pabo, argentina, Julián 457; Domingo De Luca, italiano, jornalero, Neuquén 781, con Ermelina Pelella, argentina, Salcedo 2809; Salvador Somma, argentino, fraguador, Entre Ríos 1828, con Agustina Muñoz, brasileña, Mathieu 2163; Víctor Morán, español, carpintero, Uspallata 2314, con Trinidad Barrio, española, Uspallata 2314; Carlos Villette, francés, mecánico, Antofagasta 139, con Asunción Carrello, italiana, Antofagasta 139; Antonio Otero, español, jornalero, Lynch 475, con Rosario Guido, italiana, Lynch 475.
Sección 7a. — Nemesio Gómez, español, jornalero, Ramos Mejía 668, con Catalina Cabeso, española, Díaz Vélez 1040; Francisco Espinosa, español, gasista, Río de Janeiro 1329, con Matilde Guardia, española, Río de Janeiro 1329; Antonio Castro, español, jornalero, Almagro 146, con Filomena Cadara, española, Almagro 134.
Sección 10a. — Edelmiro F. Solari, argentino, empleado, Pichincha 958, con Generosa Cambre, argentina, Independencia 2269.
Sección 11a. — Valentín Franchi, italiano, sastre, Lavalle 2578, con Leticia Catalano, argentina, Lavalle 2578; Natalio Blumberg, ruso, carpintero, Victoria 2550, con Catalina Folguel, rusa, Lavalle 1945; José Monin, español, conductor, Larrea 237, con Ernestina Filguelha, española, Larrea 237; Vicente Najorrich, ruso, pulidor, Ombú 738, con Berta Resnik, rusa, Ombú 788; David Basci, uruguayo, empleado, Junín 450, con Margarita Corlatti, italiana, Junín 450; Ligman Mauricio Muller, norteamericano, decorador, Cangallo 2060, con Berta Ziletzky, rusa, Lavalle 2134; Zéfiro Fraschini, italiano, electricista, Andes 271, con Teresa Lepere, argentina, Cangallo 2077; Antonio Negri, italiano, Corrientes 2341, con Pierina Cristina, argentina, Corrientes 2341.
Sección 12a. — Claro S. Zeballos, argentino, Cabrera 6076, con Felipa Sosa, argentina, San Juan 369; Florencio Cornejo, argentino, Rivadavia 3311, con María L. González, argentina, San Juan 677; Gumersindo García, español, Independencia 1750, con Jovita Hermida, española, Independencia 1750; Otto Gehrls alemán, Echeverría 1630, con Isabel L. Ochrtmann, argentina, Cevallos 1148; Luis Bourquignon, francés, Estados Unidos 264, con Manuela Seoane, española, Estados Unidos 264; José M. Porta, argentino, Piedras 1326, con Manuela Pego, española, Piedras 1326.
Sección 15a. — José Fernández, español fundidor, con Ramona Méndez, española; Pedro Eudosio Cobas, argentino, empleado, con Emilia Gandolfo, argentina.
Sección 17a. — Rogelio Romero, español, empleado, con Filitina R. Martín, portuguesa; Angel F. Bordelli, argentino, carpintero, con Aida Crespi, italiana; Hércules Braconi, italiano, dibujante, con Josefa Principe, italiana; Alberto J. Brichetti, argentino, empleado, con Aurora A. Danel, italiana.
Sección 18a. — José Barardino, italiano, sastre, Acevedo 1621, con Antonia Santillo italiana, Honduras 324; Santiago Pionetti, italiano, propietario, Juramento 495, con Natalia Cara, italiana, Serrano 902.

DEFUNCIONES

Sección 1a. —Justo Acuña, 73 años, oriental, Trole 154; Victoria Antón, 8 días, argentina, Avenida Campana sin número; N. N., vía del ferrocarril O. y Lacarra, N. Carú Cuenca 42.
Sección 2a.—Hugo Hulner, 28 años, alemán, hospital Muñiz; Oscar Jansen, 33 años, sueco, hospital Muñiz; María Mazut, 28 años, italiano, hospital Muñiz; Ernesto Peralta, 26 años, argentino, Rioja 1773; Sixto Luis Olivo, 11 años, argentino, Pichincha 1981; Alcira Amillal, 5 años, argentina, hospital Muñiz; Juan Torre, 22 años, argentino, hospital Muñiz.
Sección 4a.—Angel Macesó 69 años, italiano, Olavarría 146; Jaceba Mangone, 4 años, argentina, Garibaldi 2026; Domingo Benvenuto, 55 años, italiano, Brandzen 1017.
Sección 5a.—Clotilde Esther Toledo, 1 mes, argentina Esteban Bonorino número 94; José Roonoy, 28 años, argentino, Provincias Unidas 2437; Rosa Schinorca, 9 meses, argentina, Castañón 122; Camila E. V. de Negroni, 33 años, argentina, Rivadavia 5744.
Sección 7a. — Andrés Paganini, 64 años, argentino, hospital Italiano; Pablo Sarmorio, 60 años, italiano, Pasaje Escribano 85.
Sección 8a.—Pedro Bardot, 63 años, francés, hospital Francés; Julio Argentino Bascari, 4 años, argentino, Liniers 1480.
Sección 10a.—María Rodríguez, 20 meses, argentina, Chile 2444; Gabriela C. de Grajean, 51 años, francesa, Alsina 1960; José Tabeada, 1 año, argentino, Saavedra 526.
Sección 11a.—N. Depablo, Vlamonte 2189; Jorgelina Vidal, 30 años, argentina, Cangallo 2511; Pedro Sicca, 55 años, italiano, Tucumán 2273.
Sección 12a.—Pilar de Arriba, 15 años argentina, Colón 1374; Domingo Lionetti, 40 años, italiano, Carlos Calvo 1674; Clara Taffoni, 15 años, argentino, Perú 1086.
Sección 14a.—Juan F. Poys Bouson, 37 años, francés, Cangallo 801.
Sección 15a.—Constantino Rico, 43 años, español, hospital Torcuato de Alvear; español, hospital Torcuato de Alvear; Pedro Genovese, 10 meses, argentino Monte Egmont 2373; Carmen Squillaci, 8 meses, argentina, Concordia 939.
Sección 17a.—María Luisa Benegas, 5 años, argentina, Arévalo 1779; Víctor Pericher, 70 años, francés, Zapiola número 1430.
Sección 18a.—Leonardo Roldán, 43 años, argentino, Gorriti 1422; María A. Pexte de Galizio, 65 años, italiano, Malabia 1444; José Marcheselli, 61 años, italiano, Vera 2059; José Ghiringhelli, 46 años, italiano, Charcas 4245; Juan De Casas, 16 años, español, Thames 2313.
Sección 20a.—Melchora, 16 años, argentina, Montevideo 9.

SECCION SOLICITADAS

POR FUERTE O AGUDA QUE SEA su tos, puede curarla en pocas horas con las famosas pastillas del doctor Puy, de París. Venta en farmacias.

SECCION NOTABLES

POLVOS de GARFIELD

¿Le duele á Vd. la cabeza? ¿Quiere Vd. curarse instantáneamente?
USE POLVOS DE GARFIELD.
Si desea muestras gratis diríjase por carta á nuestra casa adjuntando estampilla de 5 centavos.
Unicos agentes: M. FIGALLO y Cía., Buenos Aires, calle Maipú 212
Desconfíe de las imitaciones

En todas las buenas Perfumerías.

Dr. M. KUTVN
DENTISTA NORTEAMERICANO
Diplomado en Nueva York, Búffalo y Bs. As. Ultimos adelantos. Carrito 67. v1m

Dr. GOYENA
Del hospital de Clínicas, Jefe de clínica médica de la Facultad. Enfermedades del estómago, intestinos é hígado. De 2 á 4 p. m., SAN JOSE 520. v21ab

Dr. ROCHE Especialista, jefe de servicio de piel y secretas del Hospital Francés. Vías urinarias, radioterapia. TUCUMAN 719. Consultas de 2 á 6 p. m. v13ab

ALFOMBRAS Y TAPICERIA

Para las estaciones de Otoño é Invierno

Ofrecemos el mejor surtido en

ALFOMBRAS

Carpetas de una sola pieza, tipo Bruselas y cortado tenemos la más inmensa variedad en colores y estilos completamente nuevos.

ALFOMBRAS POR METRO

Bruselas y cortado, estilos de reciente creación, gran variedad de clases y colores. Caminos para escalera. Espartos, Chuses, Felpudos. HULES y LINOLEUMS para piso. CORTINADOS para sala y comedor, Doseles, Cortinas y Colchas de tul, Galerías de bronce, Brazos y Coronas para doseles, Cortinas para vidrio, Stores Brise-Bise, Almohadones, Carpetas, Paños, Flecos, Galones y Géneros para tapizar.

OCASIONES

ALFOMBRAS. Carpetas, en clase especial de lana, gustos y colores de novedad:

Tamaños	
275 x 275 ctms.	$ 24.—
270 x 320 ctms.	$ 30.—
270 x 360 ctms.	$ 34.—
320 x 360 ctms.	$ 42.—
360 x 450 ctms.	$ 60.—
360 x 550 ctms.	$ 72.—

CORTINAS de tul fotel para vidrios, en muy lindos estilos, el par. . . . . $ 3.70

BRISE-BRISE de batista bordados en tul, el par. . . . $ 1.30

CARPETAS de lana arrasada, fondo liso, con bonitas guardas, tamaño 170x250, $ 19; 170x300. . . . . $ 22.—

Nuestro gran catálogo general

para Otoño é Invierno, se encuentra en circulación. Consta de 280 páginas con multitud de grabados y con los precios y descripciones de las últimas novedades.
GRATIS y franco de porte se remite á cualquier punto del interior.

Tienda SAN JUAN

ALSINA y PIEDRAS

¿Señas particulares?
Toma el GARNIER de 6 á 7 en el Riche.

MAQUINAS DE COSER
BICICLETAS INGLESAS
GRAFOFONOS y DISCOS
DE TODAS MARCAS

A PLAZOS EN PEQUEÑAS CUOTAS
ACCESORIOS EN GENERAL
PERSISTENT & Co.
366 — SALTA — 366
TELEFONOS: Unión 24 Libertad; Coop. 99 Central.

Dr. F. MOLLARD
Cirujano del Hospital Francés. Especialista en enfermedades del riñón, vejiga, próstata, secretas y de la piel. ALSINA 883, de 2 á 5 de la tarde. v13ab

Dr. ROA
Especialista. De regreso de Europa, de las principales clínicas. Enfermedades del estómago, intestinos, hígado, Rayos X. De 2 á 4, Corrientes número 1077. v4

Elysée
PARIS
Avenue des Champs Elisées

LAS FAMILIAS SERÁN ESPECIALMENTE ATENDIDAS

Palace

LA COCINA HA SIDO REORGANIZADA

NUEVA DIRECCION
R. Ronacher,
Director-Gerente.

Hotel

Dirección teleg.: ELYPALACE PARIS

Dr. RIVABELLA, Oculista
Diplomado especialista de oculística en las Facultades de París y Turín. **Director del servicio de Oculística del hospital Italiano de Buenos Aires.** De 2 á 5. Festivos de 10 á 11. Lavalle núm. 1312. v8 m.

TODAS LAS

HERNIAS

se reducen radical y rápidamente por **"EL NUEVO SANGLUM"** (patentado) resultados positivos, sin molestias, en ambos sexos y á toda edad.—Instituto de Especialidades Ortopédicas, 619 Corrientes. — Fajas contra la obesidad. — Medias elásticas, etc. 1p

DR. JOSE SABATINI
Médico-cirujano
Especialista diplomado de la clínica de vías urinarias de la Facultad de París. Enfermedades de riñones, próstata, vejiga, etc., Bartolomé Mitre 372; de 3 á 5 de la tarde. v30

HEMORROIDES
Tratamiento radical sin operación cruenta, doctor E. G. Figueroa. Enfermedades intestinales, estómago y abdominales. TUCUMAN 565, de 2 á 5 p. m. perm.

DR. TAMBURINI
De regreso de Europa. Enfermedades de señoras, génito-urinarias, partos y secretas, Corrientes 1180, de 3 á 6. v15

Dr. ELIZALDE
Jefe de clínica en el servicio de enfermedades del riñón, próstata, vejiga, etc., en el hospital San Roque. Consultas de cirugía y vías urinarias.—Maipú 813, de 2 á 5 p. m. v10. m

606
Se aplica en el Sanatorio Italiano, calle Perú 448, bajo continua vigilancia médica. perm.

SANATORIO ITALIANO
PERU 443
U. Telef. 3254, Av. — Coop. 4297, C.
DIRECTOR:
PROFESOR Dr. A. TEDESCHI
Instalaciones completas para cirugía general. Especialidad en enfermedades de señoras—RAYOS X —ELECTRICIDAD—Servicio médico permanente.

Dr. INGEGNIEROS
Especialista para las enfermedades nerviosas y reumáticas.—Consultas de 3 á 4 de la tarde, calle SANTA FE número 1128. perm.

Dr. O'FARRELL
Especialista en enfermedades de señoras y partos. De regreso de Europa ha reabierto su consultorio, Tucumán 755, de 1 á 3. v5ab

Dr. Aynes
Secretas internas y nerviosas. Rayos X. Consultas de 1 á 5 p. m. **Aplicación del "606", Avenida de Mayo 1314** v4A.

DOCTOR A. TEDESCHI
CIRUGIA
Enfermedades de señoras y partos Consultas de 1 á 3, Perú 448. p.

Dr. PACIFICO DIAZ
Especialista en las enfermedades de la piel (del hospital de niños y el militar), ha trasladado su consultorio á la calle Cerrito 888. De 1 á 4 p. m. v11ab

Dr. Carlos Sonorino Udaondo
Médico del Hospital de Clínicas. Atiende especialmente las enfermedades del aparato digestivo. Rayos X, Maipú 994; de 2 á 4.

Doctor CORTI
Del Hospital de Clínicas. Especialista en enfermedades del corazón, nerviosas y de niños. De 2 á 5 p. m. **Bmé. Mitre 1736.** v14a

POLICLINICO
"ESCRIÑA BUNGE-VILLARROEL"
CORDOBA 850
Atendido por médicos especialistas
Cirugía de adultos y niños.
Enfermedades de los ojos.
Oídos, naris y garganta.
Señoras y partos; ginecología.
Internas: corazón, pulmón, estómago, etc.
Enfermedades de niños.
Nerviosas y mentales.
Piel y secretas de ambos sexos.
Vías urinarias.
Laboratorio químico bacteriológico.
Clínica dental: prótesis.
Kinesterapia: masajes y gimnasia médica.
Consultas de 8 á 11 a. m. y de 1 á 7 p. m. Tarjeta $ 5. Se dan abonos de curaciones y pensiones. Abonos de enfermedades secretas: $s 35 y 60 $.

Dr. ALBERTO MAIDANA
Jefe de los servicios de garganta, nariz y oídos de los hospitales Francés y Rivadavia. Consultas de 2 á 5, Carlos Pellegrini 1043.

J. EDELBERG
Dentista cirujano. Dientes fijos, sin paladar. Operaciones sin dolor. Bdo. de Irigoyen núm. 892, Buen Orden.

Dr. FERULANO
Enfermedades secretas y vías urinarias, Tucumán 596. Consultas de 7 á 9 a. m. y de 1 á 8 p. m. y 5 á 7 p. m. v10 ab.

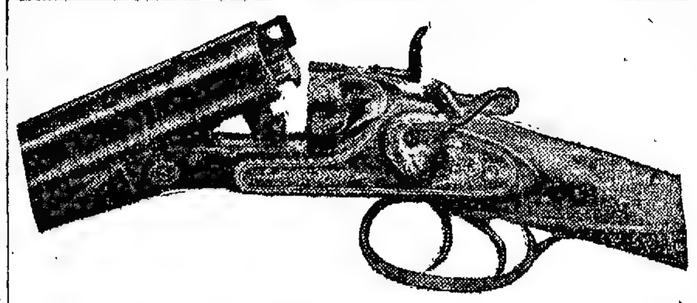

Carlos Rasetti
RIVADAVIA 526, ESQUINA PLAZA DE MAYO
Casa introductora de armas, FUNDADA en 1857, Casa de compras en París, 150 modelos diferentes de escopetas fabricadas especialmente para la casa. Artículos garantidos y precios sin competencia.

Fíjense bien en mis precios

CARABINA Winchester, norteamericana, calibre 44, de repetición, 12 tiros. . . $	44.00
CARABINA Francotte, caño largo Montecristo, calibre 9 m/m., especial para casar. . . . . $	14.00
CARABINA de precisión hasta 200 metros, con bala larga y corta, calibre 6 milímetros. . . . . $	32.00
REVOLVER norteamericano Iver-Johnson, calibre 38. $	18.00
REVOLVER Federal Suizo, de ordenanza, calibre 7/5. $	44.00
REVOLVER Smith Wesson, calibre 38. . . . . $	44.00
REVOLVER Webley, calibre 38 . . . . . $	50.00
PISTOLA Mäuser, calibre 7,63, de 10 tiros repetición automática, culata de madera. . . . . $	60.00
PISTOLA Parabellum, calibre 7/65, de 8 tiros, repetición automática y precisión. . . . . $	60.00
PISTOLA Mannlicher, calibre 7/65, de 10 tiros, repetición automática y precisión. . $	58.00
PISTOLA de bolsillo, Browing, calibre 7/65, de repetición automática, 8 tiros $	32.00
PISTOLA de bolsillo Webley, calibre 7,65, repetición automática, 8 tiros $	36.00
BALAS para revólver Smith y Wesson, calibre 38, la caja marca U M C. . $	1.80
CAPSULAS Montecristo, calibre 9 m/m. marca G, á munición, caja. . . . . $	1.10
CAPSULAS Montecristo, calibre 9 m/m., marca G., doble carga, la caja. . . $	1.60
CAPSULAS Montecristo, calibre 9 m/m., marca G, á bala, la caja. . . . . $	1.50

LOS PEDIDOS POR CARTA SE DESPACHAN EN EL DIA
Embalaje gratis
LA CASA NO TIENE AGENTES NI SUCURSALES
Catálogo se remite al interior

OFERTAS EXTRAORDINARIAS

ESCOPETA fuego central, de dos tiros, cañas de ALAMBRE (DAMAS RUBANS) calibre 16, caño izquierdo Choke, con dos cierres, correa de cuero, con funda, reforzada para guardar la escopeta desarmada, cintura-cartuchera para 30 cartuchos, red para pájaros, baqueta de 3 piezas con dos cepillos, extractor de cartuchos, máquina para remachar los cartuchos con medida para pólvora y munición.

Todo por $ 46

ESCOPETA fuego central, de dos tiros, cañas de ALAMBRE especial, triple cierre Greener, fabricación mecánica, calibre 16, caño izquierdo Choke, correa de cuero, con funda reforzada para guardar la escopeta, desarmada, cintura-cartuchera para 30 cartuchos, red para pájaros, baqueta de 3 piezas con dos cepillos extractor de cartuchos máquina para remachar los cartuchos con medida para pólvora y munición

Todo por $ 58 y 68

ESCOPETA fuego central, de dos tiros, cañas de DAMASCO BOSTON triple cierre Greener, fabricación mecánica, calibre 16, caño izquierdo Choke, correa de cuero, con funda reforzada para guardar la escopeta desarmada, cintura-cartuchera para 30 cartuchos, red para pájaros, baqueta de 3 piezas con dos cepillos, extractor de cartuchos máquina para remachar los cartuchos con medida para pólvora y munición.

Todo por $ 80, 95 y 120

ESCOPETA fuego central, de dos tiros, caño de ACERO FINO, triple cierre Greener, calibre 16, caño izquierdo Choke, correa de cuero, con funda reforzada para guardar la escopeta desarmada cintura-cartuchera para 30 cartuchos, red para pájaros, baqueta de 3 piezas, con dos cepillos, extractor de cartuchos, máquina para remachar los cartuchos, con medida para pólvora y munición.

Todo por $ 60 y 75

Todas las ESCOPETAS son con llave entre los gatillos.

Sanatorio "GUTIERREZ"
de cirugía, dirigido por los doctores Avelino Gutiérrez, profesor de la Facultad de Medicina, y Angel Gutiérrez, jefe del servicio de cirugía general de mujeres y de ginecología del hospital Español.
Se reciben pensionistas de distintas categorías. Rivadavia 5611. Consultas: doctor Avelino Gutiérrez, martes, jueves y sábados, de 3 á 5 p. m.; doctor Angel Gutiérrez, lunes, miércoles y viernes de 3 á 5 p. m. Cangallo número 1728. v2ab

HERNIA UNICO TRATAMIENTO INFALIBLE — ESPECIALISTA CUYO 429
Reducción garantida con el moderno SIPLEX automático. Cómodo al uso y de adaptación perfecta, es, hoy día, el único sistema reconocido á la vez seguro y eficaz. v3

Dr. JUAN CARLOS LACROZE
Especialista del hospital San Roque. Enfermedades de los riñones, vejiga, próstata, uretra, etc., y secretas de ambos sexos. CERRITO 416, de 2 á 5 de la tarde. v29ab

Los dolores de cabeza
mareo, debilidad de la vista, imposibilidad de soportar la luz ó de leer, escribir ó coser, sin cansancio, es debido á la tensión de los ojos, y sólo puede ser curada con lentes apropiados.
Instituto Optico Oculístico, M. Wal y Hno., 505 CARLOS PELLEGRINI 505.
Especialidad en la prescripción de
ANTEOJOS
EXAMEN DE LA VISTA
GRATIS
practicado por nuestro especialista, de acuerdo con los progresos científicos más modernos, tal cual se practica en las clínicas de Europa.
505 — C. Pellegrini — 505 1p

Dr. LA CAVERA
Profesor de la Facultad, médico director del Hospital de Clínicas. Enfermedades del estómago, intestinos é hígado. De 1 á 4, C. PELLEGRINI 810.

Dres. GALINDEZ especialistas en vías urinarias, piel y la aplicación del 606. Consultas de 9 á 11 y de 3 á 6 p. m., Cangallo 834. v9a

Dr. J. DE LUCA
Especialista en GARGANTA, NARIZ y OIDOS. Consultas de 1 á 4 p. m., CANGALLO 1056. v23

El 606
lo aplica el **DOCTOR RAFOPORT**, de regreso de las principales clínicas de Europa, á donde fué comisionado para estudiar este medicamento.
De 1 á 4 p. m., Corrientes 2070. v16

AJENJO... BERGER

Dr. Nocetti
Del hospital de Clínicas. Enfermedades de los OJOS y ANTEOJOS, Maipú número 535, de 1 á 4 p. m. perm.

Dr. Oliveri Del hospital Francés. Especialista en enfermedades de señoras y partos, C. Pellegrini 951; de 2 á 5. v30

Doctor JULIAN PANELO
CLINICA MEDICA
Corazón, pulmones y enfermedades internas, calle CANGALLO 1571, de 1 á 3 p. m. v11ab

Dr. GOMEZ Profesor de la Facultad de Medicina Cirujano del Hospital Alvear y de la A. Española. Enfermedades de señoras y cirugía general, de 2.30 á 5 p. m. Esmeralda 179, U. T. 2059 (Avenida).

A LA CIUDAD DE LONDRES

Carlos Pellegrini & Corrientes

RETAZOS

El Martes 4 de Abril

La Tienda "A La Ciudad de LONDRES" hará una Gran LIQUIDACION DE RETAZOS en su departamento de Géneros para Vestidos.

Carlos Pellegrini y Corrientes

A LA CIUDAD DE LONDRES

10% Descuento

PARA TODAS LAS CASAS DE HABITACION DESDE EL 1º DE ENERO 1911

COMPAÑIA ALEMANA TRANSATLÁNTICA DE ELECTRICIDAD.

LAS HERNIAS

son reducidas radicalmente con el Extensible, nuevo aparato á presión facultativa, el único verdaderamente científico, por su aplicación perfecta y por su eficacia, debidamente experimentado por miles de herniados.
Instituto de ortopedia médica, 505 Carlos Pellegrini, 505. v4

Dr. CARLOS ROBERTSON

Profesor de la Facultad, cirujano del consultorio de LA PRENSA, jefe de la sala IV de cirugía del Hospital San Roque.—FLORIDA 832. Consultas de 1 á 4 p. m.

Dr. Quadri

Especialista en oído, nariz y garganta, jefe de los servicios de estas enfermedades en el Hospital de Niños y en LA PRENSA. TUCUMAN 632, de 2 á 5 p. m. Menos los Martes.

Dr. ANGEL J. VILLA

Cirujano del Hospital Fernández (mujeres). Partos, enfermedades de señoras, tumores, hernias y apendicitis. Consultas todos los días (menos los jueves) de 3 á 5 p. m., Bartolomé Mitre 1390. U. T. 800. (Libertad).

J. Bonansea
Cirujano-dentista
Calle MORENO 990

AFECCIONES DEL APARATO GENITO - URINARIO Y SECRETAS. Dr. Martínez, SUIPACHA 137. Consultas de 11 á 12 m. y de 3 á 6 p. m.

Dr. W. TELLO

Ex profesor de oídos, nariz y garganta, en la Facultad de Buenos Aires, y Julio Tello, dentista. Consultorio: calle LAVALLE 1053, de 1 á 4.

Dr. E. S. ZEBALLOS

Abogado—Buenos Aires, La Plata y Bahía Blanca. Atiende personalmente asuntos comerciales y civiles. VICTORIA 536.

Profesor Dr. Agote

De la Facultad de Medicina—Enfermedades internas y de los niños. TUCUMAN 855, de 2 á 4.—Examen con los rayos X. 1p

Dr. BULLRICH Profesor sust. de clínica médica y jefe de clínica de la Facultad, médico del Hospital San Roque. Corazón, aparato circulatorio y sangre. Rodríguez Peña 1284, de 1 á 3. Rayos X.

Doctor BALIÑA

Jefe del servicio de enfermedades de piel y anexas del Hospital Español. Vías urinarias; Bmé. Mitre 1086, de 1 á 4 p. m.

Dr. E. LOZANO

Enfermedades de mujeres y nerviosas. Afecciones bronquiales y pulmonares de adultos y niños, Cerrito 755, de 2 á 4.

Dr. LLAMES MASSINI

Profesor de la Facultad de Medicina. Especialista en enfermedades de señoras y partos, Maipú 878; de 3 á 5.

Dr. J. Escutary Afecciones del oído, garganta y nariz, médico de los hospitales Fernández y Francés. Victoria 913. Consultas de 2 á 4 p. m. U. T. 1538 (Libertad).

"LOS LUTOS"
143 C. PELLEGRINI 445—U. T. 1878
Tapados primer luto. $ 38

AVISOS FUNEBRES

Señora INES DE SCHWARZ—Abril 2.10 p. m.—Juan Schwarz (ausente), M. S. de Siegerist, E. S. de Bortini (ausente), G. S. de Zimmermann (ausente), H. S. de Lang, invitan á sus relaciones á acompañar los restos de la extinta al cementerio de disidentes, hoy lunes 3 de Abril, á las 4 p. m. Casa mortuoria, Avenida de los Incas entre Superí y Conde.—Nota: Carruajes en la empresa Riva, Cabildo 1877.

† SOFIA BALBASTRO DE SITJA NIN.—q. e. p. d.—Falleció el 2 de Abril de 1911, confortada con los auxilios de la santa religión.—Su esposo Juan Sitjá Nin, sus hijos Juan Antonio, Sofía Emilia, Carlos Alberto y Pantaleón; su tía Carlota Balbastro de Payba; Emilia Nin de Sitjá, madre política; sus hermanos políticos Ermelina S. de Saráchaga, Herminia, Alberto y Rodolfo Sitjá Nin y Julián Saráchaga; su primo Raúl Payba y demás deudos, invitan á sus relaciones á acompañar los restos de la extinta al cementerio del Norte, hoy lunes 3, á las 4 p. m. Se ruega no enviar coronas. El duelo se despedirá por tarjeta. Unica invitación. Casa mortuoria, Humberto I 1684.—Nota: Carruajes en la casa Mirás, hasta las 3.30 p. m.

† CARLOS A. DAVIS.—q. e. p. d.—Falleció el 2 de Abril de 1911.—Su esposa Julia Navarro de Davis, y demás familia, invitan á sus relaciones á acompañar los restos del extinto al cementerio del Norte, hoy lunes 3 de Abril, á las 4 p. m. Se ruega no enviar coronas. Unica invitación. El duelo se despedirá por tarjeta. Casa mortuoria, Guido 482.—Nota: Carruajes en la empresa de Iribarne y Cía.

† PETRONA MOTA DE CHAVARRI—q. e. p. d.—Falleció el 2 de Abril de 1911, confortada con los auxilios de la santa religión y la bendición papal.—Sus hijos Norberto, Lorenza Chavarri de Montes, José, Bruno, Rosalía Chavarri de Gravell, Gregorio, Pedro, Camila Chavarri de Alonso, Petrona Chavarri de Pando, Aurelia Chavarri de Lión y María Antonia Chavarri; sus hijos políticos, nietos, nietos políticos, sobrinos y demás deudos, invitan á sus relaciones á acompañar los restos de la extinta al cementerio del Norte, hoy lunes 3 de Abril, á las 4 p. m. Unica invitación. El duelo se despedirá por tarjeta. Casa mortuoria, San Juan 1037. Nota: Carruajes en la empresa de Iribarne y Cía.

† PEDRO TANTARDINI—q. e. p. d.—Falleció el 2 de Abril de 1911. —Su señora madre María Peri de Tantardini, sus hermanas María, Margarita T. de Petruccelli y Juana, su hermano político Felipe Petruccelli, tíos, sobrinos y demás deudos, invitan á sus relaciones á acompañar los restos del extinto al cementerio del Norte, hoy lunes 3, á las 3 p. m. Unica invitación. El duelo se despide por tarjeta. Se ruega no enviar coronas. Casa mortuoria, Matheu 672.—Nota: Carruajes en la empresa Lázaro Costa, Rioja 280. v3

† MAGDALENA BOCALANDRA DE MORISIO—q. e. p. d.—Falleció el 2 de Abril de 1911. — Sus hijos Carmen, Inés, Teresa, Rosa, Hermelinda, Celestina (presentes), Cándido y Alfredo Morisio (ausentes); sus hijos políticos y demás deudos, invitan á sus relaciones á acompañar los restos de la extinta al cementerio del Oeste, hoy lunes 3, á las 4 p. m. El duelo se despide por tarjeta. Casa mortuoria, Arrelo 3365. Nota: En la empresa González y Hno., Belgrano 2968 al 72, habrá carruajes.

† MARTIN J. BALEZTENA.—q. e. p. d.—Falleció el 2 de Abril de 1911, confortado con los auxilios de la santa religión.—Sus hijos María, Manuela, Martín L., y Adela B. de Estol; su hijo político Manuel G. Estol; su nieto, su sobrina Gabriela Arvelais, primos y demás deudos, invitan á sus relaciones á acompañar los restos del extinto al cementerio de Flores, hoy lunes 3 de Abril, á las 4 p. m. Se ruega no enviar coronas. Unica invitación. El duelo se despedirá por tarjeta. Casa mortuoria, Salala 23 (Flores).—Nota: Carruajes en la empresa de Iribarne y Cía.

† LAUREANO BLANCO.—q. e. p. d. — Falleció el 2 de Abril de 1911.—Sus padres Domingo Blanco y Agustina Padín de Blanco (ausentes); sus hermanos (ausentes), tíos, primos, y sus amigos, invitan á sus relaciones á acompañar los restos del extinto al cementerio del Oeste, hoy lunes 3 de Abril, á las 3 p. m. Unica invitación. El duelo se despide por tarjeta. El cortejo fúnebre partirá del hospital Español, Rioja 306, á la hora indicada.—Nota: Carruajes en la empresa de Manuel Costa y Cía., Rioja 170.

† JOSE FELIPETTI—q. e. p. d.—Falleció el 2 de Abril de 1911—Su esposa Catalina F. de Felipetti; sus hijos José, Pedro, Juan, Antonio, y Catalina Felipetti; su hermano Pancracio Felipetti; sus tíos, primos, sobrinos y demás deudos, invitan á sus relaciones á acompañar los resto del extinto al cementerio del Oeste, hoy lunes 3 á las 2.30 p. m. Favor que será agradecido. El duelo se despedirá por tarjeta. Casa mortuoria Gallo 1427. Nota: Carruajes en la empresa de Gentile y Ghirimoldi, sucesores de Guillermo Bazzoni, Santa Fe número 2921.

† FRANCISCO TESTA—q. e. p. d.—Falleció el 2 de Abril de 1911.—Su esposa Leonor T. de Testa; sus hijos Luisa y Francisco, su padre Juan Testa (ausente); su madre política Angela C de Tamagno, tíos, primos, sobrinos y demás deudos, invitan á sus relaciones á acompañar los restos del extinto al cementerio del Oeste, mañana martes 4, á las 10 a. m. Unica invitación. El duelo se despedirá por tarjeta. Casa mortuoria, Frías 167. Nota: Carruajes en la empresa Lázaro Costa, Rioja 280.

† JOSE FARIÑA—q. e. p. d.—Falleció en Burzaco el 2 de Abril de 1911.—Sus padres José Fariña y Josefa C. de Fariña (ausentes), sus hermanos, tíos y primos ruegan á sus relaciones quieran acompañarlos á conducir los restos del extinto al cementerio de Adrogué, hoy 3 de Abril, á las 10 a. m. Favor que agradecerán. Se despide por tarjeta. Casa mortuoria, Almacén "El vapor".—Nota: En la empresa de Lassalle Hnos., y Pisano, habrá coches disponibles.

† GUILLERMO PANOSETTI.—q. e. p. d.—Falleció el día 2 de Abril de 1911.—Su esposa María B. de Panosetti, sus hijos Lorenzo, Herminia, Carlos, María, Romeo, José, Humberto, Julia y Domingo; sus hermanos Carlos y Tomás (ausente), sus cuñados, primos, sobrinos y demás deudos, invitan á sus relaciones á acompañar los restos del extinto al cementerio del Oeste, hoy lunes 3 de Abril, á las 4 p. m., favor que será agradecido. El duelo se despide por tarjeta. Unica invitación. Casa mortuoria, Pringles 774.—Nota: Carruajes en la casa Pandori y Palamidessi, Corrientes 4422 al 26.

† EMILIO VILLAFAÑE.—q. e. p. d. —Falleció el 2 de Abril de 1911. —Su esposa, Socorro Jones de Villafañe; sus hijos, capitán Samuel Villafañe, Ofelia y Eugenio Villafañe: su hija política, Susana E. de Villafañe, y demás deudos, invitan á sus relaciones á acompañar los restos del extinto al cementerio del Oeste, hoy lunes 3, á las 4 p. m. Unica invitación. El duelo se despedirá por tarjeta. Casa mortuoria, Boulogne sur Mer 961.—Nota; Carruajes en la empresa Lázaro Costa, Rioja 280.

† MANUEL NUÑEZ.—q. e. p. d.—Falleció el 2 de Abril de 1911.—Su esposa, Venancia F. de Núñez; sus hijos Mario, Rómulo, Aníbal, Reldacira y Amilde; hermanos, hermanos políticos, sobrinos y demás deudos invitan á sus relaciones á acompañar los restos del extinto al cementorio del Oeste, hoy lunes 3, á las 4 p. m. Unica invitación. El duelo se despedirá por tarjeta. Se ruega no enviar coronas. Casa mortuoria, Almagro 915.—Nota: Carruajes en la empresa Lázaro Costa, Rioja 280.

† BENITA IDOYAGA—q. e. p. d.—Falleció el 4 de Marzo de 1911, confortada con los auxilios de la religión y la bendición papal.—Sus hijas adoptivas Emma y María Luisa Idoyaga, sus hermanos Mercedes, Bernardo, y Concepción Idoyaga, hermanas políticas, sobrinos, sobrinos políticos y demás deudos, invitan á sus relaciones á las misas que por el eterno descanso de su alma se dirán en San Roque (Defensa y Alsina) el lunes 3 de Abril de 8 á 10. v3

† JUAN VENTURA—q. e. p. d.—Falleció en Mar del Plata el 2 de Abril de 1910. — Su hija María Isabel Ventura; sus hermanos Miguel, Manuel, María V. de Larco, Jerónimo, Catalina, Angela, Juana y Luis Ventura; hermanas políticas, sobrinos y demás deudos, invitan á sus relaciones á las misas que en sufragio de su alma se celebrarán en la iglesia de San Nicolás de Bari, el lunes 3 de Abril, de 7 á 10 a. m. Unica invitación. El duelo se despedirá por tarjeta. v3

† JUAN J. ALBERDI—q. e. p. d.—Falleció el 20 de Enero de 1906.—JUANA A. ALBERDI—q. e. p. d.—Falleció el 4 de Abril de 1909.—DOLORES LARDIZABAL DE ESCUDERO—q. e. p. d.—Falleció el 22 de Junio de 1910.—La familia invita á sus relaciones al funeral rezado que por el eterno descanso de sus almas se celebrará en la iglesia de Nuestra Señora del Pilar, el 4 de Abril á las 10 a. m. Se dirán misas de 7 á 9.30 a. m. Favor que agradecerán eternamente. El duelo se despide por tarjeta. Unica invitación. v4

† BERNABELA M. DE PEREYRA—q. e. p. d.—Falleció el 5 de Abril de 1903.—BARTOLOME PEREYRA—q. e. p. d.—Falleció el 10 de Febrero de 1910.—Por el eterno descanso de sus almas se oficiarán misas en la iglesia de la Concepción el 5 de Abril, de 7 á 9 a. m. La familia asistirá á la última misa. El duelo se despedirá por tarjeta. v5

† PATRICIO PRICE—q. e. p. d.—Falleció el 1o. de Marzo de 1911, confortado con los auxilios de la santa religión. — Su padre Juan Price; sus hermanos Eugenio, María, Juan y Santiago Price; sus hermanos políticos, primos y demás deudos, invitan á sus relaciones al funeral que por el eterno descanso de su alma se celebrará en la iglesia parroquial de Suipacha, el martes 4 de Abril, á las 10.30 a. m. El duelo se despedirá por tarjeta. Unica invitación. v4

† DOCTOR EMILIO D. MOETZEL—q. e. p. d.—Falleció el 3 de Abril de 1910.—Sus padres Víctor Moetzel y Celestina M. de Moetzel, sus hermanos Berta, Víctor, Andrea y Edmundo; sus hermanos políticos, tíos y demás deudos, invitan á sus relaciones á la misa que en sufragio de su alma se celebrará en la iglesia de San Miguel, el lunes 3 de Abril, á las 10 a. m. Unica invitación. El duelo se despedirá por tarjeta. v3

† ALFREDO MEYER—q. e. p. d.—Falleció el 4 de Marzo de 1911.—La familia invita á sus relaciones á las misas que se dirán en sufragio de su alma el martes 4 de Abril, en la iglesia de Santa Lucía, á las 10 de la mañana. La familia asistirá á esa misa. v4

† MARIA ADELA MENDEZ—q. e. p. d.—Falleció el 26 de Marzo de 1911.—Sus padres Teófilo F. Méndez y María Adela M. de Méndez; sus hermanos, su abuelo, sus tíos, primos y demás familia, invitan á sus relaciones á la misa de ángel que tendrá lugar el miércoles 5 del corriente, á las 10 a. m., en la capilla de las Hermanas Adoratrices, Paraguay 1419. v5

† ADELINA R. DE LOPEZ.—q. e. p. d.—Falleció en Luján el 16 de Febrero.—Su señora madre Dolores P. de Rodríguez, su esposo el coronel Federico López, hermana, sobrinos y demás deudos, invitan á sus relaciones á asistir á las misas solemnes-terminales de los gregorianos que se dicen diariamente, que por el eterno descanso de la extinta se celebrarán en San Cristóbal el día 4 de Abril, á las 9 a. m. La familia asistirá al acto.

SECCION REMATES

Bravo Barros & Cía.

351—San Martín—361

Sucursales: Belgrano, Cabildo 1978; Flores, Rivadavia 6837; Lomas de Zamora, 66 Avenida Meeks; en La Plata, calle 47 núm. 667; y en el Rosario, calle San Martín 739.

AVISOS NUEVOS

EL MOLINO CHASCOMUS. —En la ciudad del mismo nombre, frente mismo á la estación del ferrocarril del Sud y sobre las calles Mazzini, Lincoln y Bolívar. El amplio edificio con todas sus dependencias, maquinarias, accesorios y 3.800 varas cuadradas de terreno. Base, 28.000 $, en un lote.
EL MARTES 11 de Abril, á las 3 de la tarde, en nuestro hall, 351 San Martín 361. Mide 40 varas de frente por 95 de fondo. Las construcciones comprenden, una casa con ocho piezas y dependencias, un cuerpo con 5 piezas de material y madera; el molino harinero de tres pisos, sólidamente construido en cal; un galpón de 10 por 30 con piso de asfalto; otro galpón de 10 x 20 y pozo semisurgente. Entre la maquinaria figuran, un motor de 40 caballos, otro de 14, dos calderas, un depósito para agua de 8.000 litros, un torno de 4 metros y demás accesorios indispensables para moler entre 150 y 180 bolsas diarias de harina. Títulos perfectos. Informes, 351 San Martín 361.—BRAVO BARROS y Cía. a3

CASAS

CORDOBA 1058 — ENTRE Cerrito y Carlos Pellegrini. Edificio antiguo, pero sólido. Base, $ 80.000, de la que se deducirán 25.000 cédulas serie L, pudiendo quedar, además, pesos 20.000 en segunda hipoteca á 6 meses de plazo con 7 ojo de interés adelantado. El excedente que resulte hasta el precio de compra, se abonará al contado.
EL VIERNES 7 de Abril á las 3 p. m. en nuestro hall 351 San Martín 361. 10 varas por 40. Ad corpus. El ensanche de la avenida Córdoba, toma á la propiedad 8 metros. El edificio consta de vestíbulo, sala, antesala, escritorio, gran comedor, tres piezas, cuarto de baño, cocina con económica, otra pieza, dos más en altos, dos patios, galerías, pileta, celosías. Visítese de 8 á 12. Títulos perfectos. Informes, 351 San Martín 361.—BRAVO BARROS y Cía. m26

BRAVO BARROS & Cía.

SANTA FE Y RIO BAMBA La notable propiedad frentes al Norte y al Este. Edificio de tres pisos, de habitación y renta. Base $ 450.000.
EL JUEVES 27 de Abril, á las 3 p. m., en nuestro hall, 351 San Martín 361. Después detalles. Informes en nuestra casa.—BRAVO BARROS Y Cía.

ACEVEDO Y VELAZCO — A dos cuadras de las avenidas Triunvirato y Canning. Edificio sólido, preparado para altos. Base $ 8000. Reconoce una hipoteca de $ 5.000 hasta Noviembre 26 al 9 ojo de interés.
EL DOMINGO 9 de Abril á las 2.30 p. m., en la misma propiedad.—7v89 á Acevedo, 20v18 á Velazco y 20v45 en el contrafrente. Ad corpus. Frente piedra artificial, dos piezas, cocina y dependencias. Construcción en cemento armado, pisos pino tea, mosaico y baldosa. Adoquinado pago. Desocupada. Visítese de 2 á 5. Títulos perfectos. Informes, 351 San Martín 361.—BRAVO BARROS y Cía. a2

IRIARTE 540-52 — *EN BA*rracas al Norte. A 2 cuadras y media de la Avenida Montes de Oca. Una amplia propiedad, que por su distribución y dimensiones, se presta para instalar en ella, un gran depósito, una fábrica, ó cualquier otro establecimiento industrial. Tiene 3200 varas cuadradas de superficie. Está desocupada. Venta por división de condominio, con base de $ 120.000, mitad al contado y mitad á uno ó dos años de plazo con garantía hipotecaria y 7 por ciento de interes anual por semestres anticipados.
EL JUEVES 6 de Abril, á las 3 de la tarde, en nuestro hall, 351 San Martín 361. 40 varas por 79 en un costado y 82 en el otro. Ad corpus. El edificio consta de dos grandes galpones de material, otro de madera y una casa de familia con seis piezas, baño, cocina, pieza de servicio, patio, cielorrasos de yeso, pisos pino tea y celosías. Al frente, tiene jardín y verja de material y hierro. Visítese de 9 á 12. Títulos perfectos. Informes, 351 San Martín 361.—BRAVO BARROS y Cía. m28

NUEVA GRANADA 845-61, (hoy calle Boulogne sur mer). Judicial. A una cuadra de la avenida Pueyrredón y á 2 de Córdoba. Una casa y tres lotes de terreno, contiguos. Juez doctor Ponce y Gómez, secretaría Fernández, testamentaría de don Mariano Marcó. Bases, $ 18.200.25 la casa y pesos 21 los 75 decímetros cuadrados, ó sea la vara cuadrada, los terrenos.
EL DOMINGO 9 de Abril á las 4 p. m., en las mismas propiedades.
CASA—8m90 (10v28) por 40m45 (46.70 varas) en un costado, 40m60 (46v88) en el otro y 9m30 (10v74) en el contrafrente. Superficie 368mc75 (491 v.c. 67). Sala, comedor, 3 piezas, cocina y patio.
TERRENOS — Tres lotes de 8m79 (10v14) y 8m80 (10v16) de frente por 40m20 (46v42) á 40m45 (46v70) de fondo. Superficies de 353 m. c. 40 (471.20 v. c.) á 354 m. c. 45 (472v.c.60). Tienen verja de material y hierro y adoquinado al frente. Seña 8 ojo. Comisión 2 ojo. Informes y planos 351 San Martín 361.—BRAVO BARROS Y Cía. m20

TERRENOS EN MIRAMAR **—A plazos. 45.000 varas en 26 lotes, distribuidos en la manzana G., sección 2a. y en la chacra 117. Venta con bases de $ 0.70 y $ 3 la vara, mitad al contado y mitad á un año de plazo con garantía hipotecaria y 7 por ciento de interés por semestres anticipados.**
EL MIERCOLES 5 de Abril, á las 3 de la tarde, en nuestro hall, 351 San Martín 361.
EN LA MANZANA G, sección 2a.—A una cuadra de la Avenida Pueyrredón. 10 lotes de 480 á 560 v. c. Base, $ 3 la vara.
EN LA CHACRA 117.—A una cuadra de la Avenida Mar del Plata, 16 lotes de 2.500 varas cuadradas cada uno. Base, $ 0.70 la vara. En uno de los lotes existe una población y otras mejoras. Títulos perfectos. Escrituras por la oficina de don José Agustín Novaro. Informes y planos, 351 San Martín 361.—BRAVO BARROS y Cía. m27

LAS VENTAS DE AYER

CASAS

UBICACION	COMPRADOR	Domicilio	Superficie m. c.	Promedio m c.	Total
Callao 1460-68	Pedro Huidobro	San José 450	394.64	$ 532.00	$ 210.000
Uruguay 971-73	Ernesto L. Quirno	Alsina 478	247.48	" 727.72	" 180.000
Charcas 871	Pablo Abreu y Cía	Catamarca 251	162.27	" 391.23	" 63.500
11 de Septiembre y Zabala	J. M. Inchaustegui	—	229.00	" 266.40	" 61.000
Zabala 1978	Luis F. Cadra	Bartolomé Mitre 588	377.57	" 140.37	" 53.000
Zabala 1934	Julio Figueroa	Vidt 427	377.57	" 132.42	" 50.000
Zabala y 3 de Febrero	Leoni y Pico	25 de Mayo 252	229.00	" 218.35	" 50.000
11 de Septiembre 1390	Félix Günther	25 de Mayo 911	242.81	" 206.00	" 50.000
Zabala 1930	E. de las Carreras	Bolívar 157	249.28	" 184.53	" 46.000
Zabala 1980	Señorita de Laurio	General Paz 1207	249.28	" 180.52	" 45.000
3 de Febrero 1391	A. T. O. H. de Olazábal	Maipú 459	242.80	" 185.33	" 45.000
Sáenz Peña 170-78	Catalina G. de Loveras	Charcas 2218	215.73	" 194.66	" 42.000
Sáenz Peña y Carlos Calvo	Pascual de Vizse	Alberti 468	188.78	" 161.56	" 30.500
Rivera 517-19	Vicente Ficazzola	Corrientes 668	281.97	" 106.46	" 30.000
Rivera Indarte 525	Esteban Massini	Herrera 174	439.41	" 46.65	" 20.500
Malabia 2066	Josefina Z. Saá	San Antonio 525	82.36	" 93.60	" 7.700.—

TERRENOS

3 de Febrero y 11 de Septiembre entre Céspedes y Zabala	Varios (1)	San Antonio 525	4.920.96	" 55.43	" 272.774.18
En Lomas. En el Hipódromo	Varios (2)	—	18.166.68	" 6.03	" 109.471.71
Sáenz Peña 1331-35	Luis Magnasco	San José 1650	1.349.35	" 53.33	" 71.965.20
Sáenz Peña 1337-39	Manuel García Bouzas	México 3487	1.056.84	" 54.—	" 57.069.36
Freire, Bebedero y N. Huapí	Varios (3)	México 3487	1.195.72	" 18.20	" 21.765.55
En La Plata 47-2-3	Leandro D. Ramos	La Plata	398.30	" 119.—	" 7.567.70
En Lomas. Carlos Pellegrini entre Sáenz y Bulnes	Ambrosio Ciovini	Lomas	262.65	" 21.36	" 6.478.70
Méndez de Andes entre Goyena y Paramaribo	Enrique S. Devoto	Salta 1301	320.—	" 18.90	" 6.050.—
Portela esquina Zuviría	Mauricio Fuganlo	Deán Funes 167	261.56	" 9.33	" 2.441.46

Total $ 1.539.783,86

Importan estas ventas la suma de un millón quinientos treinta y nueve mil setecientos ochenta y tres pesos con 86 centavos moneda legal.

(1).—Compradores de Belgrano: A. F. Ortiz Basualdo de Olazábal, Luis F. Cadra, A. R. Enríquez, J. Knipper, A. Hegoburo, A. N. Rolla y Félix Günther.
(2).—Compradores de Lomas: Manuel Ferreyra, Enrique Taverner, N. De Martino, Santos Colón, L. Mónaco, Juan P. Vago, A. Rivolta, J. L. Damolena (2 lotes), Isidoro Hart (2 lotes), A. Lugano (3 lotes), J. Oddissini, A. Bértola, F. del Castillo (3 lotes), L. Marceraliti, R. Freyre (2 lotes), A. Jiménez (2 lotes), B. Abal (6 lotes), R. Tolosa, P. Pangaro (2 lotes), J. Molfi Manolio, J. Tavarés, C. Battacci (3 lotes), S. Cortese, A. Wagener, F. Barbieri, R. Sonzini (5 lotes), P. Cadario, A. Bértola (hijo), J. J. Rossi y C. Barzi.
(3).—Compradores de Freyre, Bebedero y Nahuel Huapí, Agustina S. de Meniers, Carlo Manzino, María G. de Andusio y Leopoldo Toni.

BRAVO BARROS & Cía.

GALLO 1634 entre SANTA Fe y Guemes. A plazos. Edificio de una planta, amplio y confortable, construido con toda solidez y perfectamente distribuido. Constituye una excelente casa habitación, llena de aire y de luz y en la que no falta uno solo de los detalles exigidos para vivir con halago. Con artefactos valiosos para gas y luz eléctrica é instalaciones de baño y lavatorios. Base, pesos 75.000. Reconoce una hipoteca de pesos 50.000 que se paga en dos cuotas iguales con vencimientos en Marzo 14 de 1912 é igual fecha de 1913, al 7 por ciento de interés, pagadero por anualidades vencidas. El excedente hasta el precio de compra, podrá abonarse mitad al contado y mitad á seis meses, con garantía hipotecaria y 7 por ciento de interés, adelantado.
EL VIERNES 7 de Abril, á las 3 de la tarde, en nuestro hall, 351 San Martín 361. 12v41 por 62v75 en un costado, 63v27 en el otro y 12v25 en el contrafrente. Ad corpus. Vestíbulo de cristales ingleses, sala, comedor con zócalos y galerías para cortinados, tres habitaciones, cuarto de baño, una pieza con sótano, cocina con económica y dos patios. En cuerpo separado, un departamento con dos habitaciones, dos piezas de servicio, baño, cuarto de lavar y patio. Frente pintado al óleo, con celosías de cedro, zaguán con mayólicas, zócalos y escaleras de mármol, cancel de cristales biselados, 3 patios de mosaico con árboles y arriates, cielorrasos de yeso decorados, muros empapelados, pisos de pino de tea, celosías, toldos, luz eléctrica y gas y galerías. Visítese de 1 á 6 p. m. Títulos perfectos. Informes, 351 San Martín 361.—BRAVO BARROS y Cía.

*PARANA 1293, FREN*te á la plaza Vicente López. — El más lujoso petit hotel de la ciudad. Edificio nuevo, flamante, de elegante arquitectura, distribuido en planta baja, 3 pisos altos, entrepiso y subsuelo. Base, $ 180.000. Ad corpus.
EL JUEVES 20 de Abril á las 3 p. m. en nuestro hall, 351 San Martín 361. Mide 10v70 por 30 varas. Es obra del arquitecto señor don Robert Tiphaine. Está desocupado y puede visitarse en cualquier momento. Mayores informes, solicítense en nuestra casa. — BRAVO BARROS y Cía. m29

*MONTEVIDEO 968 — Cómo*da casa de familia. Base, $ 65.000 mitad al contado y mitad á un año de plazo con garantía hipotecaria y 8 ojo de interés por semestres anticipados.
EL JUEVES 6 de Abril á las 3 p. m. en nuestro hall 351 San Martín 361. Vestíbulo de cristales, sala, antesala separada por una mampara, comedor con zócalos y estufa, cuatro piezas, cocina con económica y servicio de agua caliente, baño, lavadero, despensa, 3 piezas altas, dos patios y sótano. Visítese de 2 á 5. Títulos perfectos. Informes 351 San Martín 361.—BRAVO BARROS y Cía. m30

CASA EN TEMPERLEY — Flamante, muy bien hecha. Guido entre Lavalle y General Paz. A dos cuadras de la Avenida Meeks y del tranvía eléctrico y á 3 de la estación del ferrocarril. Con luz eléctrica en la esquina. Base, $ 16.000, mitad al contado y mitad á un año con garantía hipotecaria y 8 por ciento de interés por semestres anticipados.
EL DOMINGO 9 de Abril, á las 3 de la tarde, en la misma propiedad. 20 varas por 35. Ad corpus. Vestíbulo, sala, comedor, tres dormitorios, baño, despensa, cocina, pieza de servicio, aguas corrientes, jardín, frutales, cerco de alambre tejido. Cielos rasos de yeso, pisos pino tea y mosaico, instalación de luz eléctrica. Títulos perfectos. Informes, 351 San Martín 361.—BRAVO BARROS y Cía. a2

*CHILE 1280. — ENTRE Sal*ta y Santiago del Estero. Edificio antiguo en terreno especial para la construcción de una propiedad de gran renta. Base, $ 29.000.
EL DOMINGO 9 de Abril, á las 5 de la tarde, en la misma propiedad. 9v75 por 70. Ad corpus. Sala y 13 piezas. Las construcciones de madera se excluyen de la venta. Títulos perfectos. Escrituras dentro de los 30 días del remate. Informes, 351 San Martín 361.—BRAVO BARROS y Cía.

CHALETS EN BELGRANO, en una de las situaciones más importantes de la aristocrática parroquia. Pampa 3101 y 3119, esquina Zapiola. A 3 cuadras del bulevar Crámer y del tranvía eléctrico, y sobre el andén de la estación del F. C. R. Dos preciosos edificios de elegante estilo inglés, amplios y distribuidos con excelente sentido práctico. Base, $ 20.000 cada una. Cada propiedad reconoce una hipoteca de 10.000 cédulas serie L. El excedente hasta el precio de compra, podrá pagarse, mitad al contado y mitad á un año de plazo con garantía hipotecaria y 7 ojo de interés por semestres adelantados.
EL DOMINGO 9 de Abril á las 4, en las mismas propiedades. 12v20 por 46v28 cada uno. Ad corpus. Son iguales y cuenta cada uno en los bajos de hall escritorio, sala, comedor, cocina, pieza de servicio y en los altos, de 4 dormitorios, cuarto de baño y guardarropa. Jardín al frente y al fondo. Adoquinado pago al frente. La núm. 3119 tiene contrato que vence el 31 de Julio á razón de 200 $ mensuales y la No. 3101 produce igual renta sin contrato. Visítense de 3 á 5. Títulos perfectos. Escrituras por don Dámaso Salvatierra. Informes, 351 San Martín 361. y Cabildo 1978.—BRAVO BARROS y Cía. m31

AVENIDA SANTA FE 3133, Edificio de altos, lujoso y confortable, distribuido en gran terreno. Comprende una espléndida casa habitación, con todas las comodidades exigibles. Está desocupada. Base, $ 135.000, mitad al contado y mitad á un año de plazo con pagaré hipotecario y 7 ojo de interés por semestres anticipados.
EL VIERNES 7 de Abril á las 3 p. m. en nuestro hall, 351 San Martín 361.—12 varas por 63v45 y 10v56 en el contrafrente. Ad corpus.
PLANTA BAJA—Hall, sala, escritorio, comedor, antecomedor, toilette, cocina, antecocina, sótano, carbonera, y garage con depósito de inflamables.
PISO ALTO—Galería del hall, 7 dormitorios, 2 cuartos de baño, cuarto de roperos, corredor interior y terraza, gran azotea.
ENTREPISO — Tres piezas y baño para servicio.
CONSTRUCCION—De primer orden, artístico frente pintado al óleo, zaguán de mosaico con entrada para automóvil, cielorrasos de yeso, empapelados finos, frisos, celosías metálicas, carpintería de cedro, pisos pino tea, mosaicos finos, mármoles, revestimientos, pinturas, decoraciones, cloacas, luz eléctrica embutida y calefacción á vapor. Visítese en cualquier momento. Títulos perfectos. Escrituras dentro de los 15 días del remate por la oficina de los señores Turio y Espinosa. Informes, 351 San Martín 361.—BRAVO BARROS y Cía. m31

*FRENCH 2820 — A 2 CUA*dras de la Avenida Pueyrredón. Una excelente casa para habitar. Base, pesos 28.000.
EL DOMINGO 9 de Abril, á las 4 en la misma propiedad. 10v16 por 57v73 en un costado, 54v27 en el otro y 10 varas en el contrafrente. Ad corpus. Frente piedra artificial, zaguán mayólicas, sala, tres piezas, comedor con estufa, guardarropa, baño con instalaciones y calentador "Califont", cocina, pileta, una pieza para servicio, otra en altos, dos patios de mosaico, fondo con árboles y gallinero. Visítese en cualquier momento. Títulos perfectos. Informes, 351 San Martín 361.—BRAVO BARROS y Cía. a2

*TRES CASAS EN BARRA*cas al Norte, Santa Adelaida 354 á 366. A 2 cuadras de la calle Vieytes. Bases, de $ 11.000 y 12.000 cada una, mitad al contado y mitad á uno ó dos años de plazo con garantía hipotecaria y 7 1/2 por ciento de interés por semestres anticipados. Ad corpus.
EL DOMINGO 9 de Abril á las 3 p. m., en las mismas propiedades. Núm. 354: 8v08 por 51. Cuatro piezas, cocina y patio. Base, $ 11.000. Núm. 364: 7v83 por 51. Tres piezas, cocina y patio. Base, $ 11.000. Núm. 366: 8v08 por 51. Cuatro piezas, cocina y patio. Base, 12.000 $. Adoquinado pago. Escrituras por la oficina de don A. Wuille Bille. Títulos perfectos. Informes, 351 San Martín 361.—BRAVO BARROS y Cía. a2

GRAN CASA DE RENTA San Luis 2541 al 43 entre Paso y Larrea, á una cuadra de las avenidas Córdoba y Pueyrredón. Edificio de 4 pisos, moderno y bien construido. Puede producir $ 16.800 de renta anual. Base, $ 135.000.
EL JUEVES 6 de Abril á las 3 p. m. en nuestro hall 351 San Martín 361. 14 varas por 30 y 12 varas en el contrafrente. Ad corpus.
PLANTA BAJA — Vestíbulo, sala, comedor, siete habitaciones, 2 cuartos de baño, dos piezas para servicio, cocina, despensa y dependencias. Produce $ 400 mensuales con contrato que vence dentro de un año.
PRIMER PISO — En conjunto, tres salas, dos comedores, 7 dormitorios, dos baños, dos piezas de servicio y dos cocinas. Renta total, $ 400 al mes, con contratos que vencen en Marzo 2 y Abril 1o. de 1912.
SEGUNDO PISO — Vestíbulo, dos salas, comedor, cinco dormitorios, baño, pieza servicio y gran terraza. Puede dar $ 320 mensuales.
TERCER PISO — Vestíbulo, dos salas, comedor, cinco dormitorios, baño y pieza de servicio. Puede dar $ 280 mensuales.
CONSTRUCCION — A todo costo, frente piedra artificial, con balcones de hierro y celosías metálicas, cielorrasos decorados, muros empapelados, pisos pino tea y mosaico, luz eléctrica, servicio de agua caliente. Visítese de 10 á 3. Títulos perfectos. Informes, 351 San Martín 361.—BRAVO BARROS y Cía

*CASA EN MORON — BEL*grano 1038 entre Rivadavia y Alvear, frente á la iglesia, á 20 varas de la plaza. Base $ 9.000.
EL DOMINGO 9 de Abril, á las 2.30 p. m., en la misma propiedad. 13 varas por 57. "Ad corpus". Tres piezas, cocina y dependencias. Títulos perfectos. Informes, 351 San Martín 361.—BRAVO BARROS Y Cía. a2

FRIAS Y ATACAMA, — LA esquina frentes al NO. y NE. Casa de negocio con dependencias para familia. A 2 cuadras de la Avenida Triunvirato. Base, $ 12.500. Desocupada.
EL DOMINGO 9 de Abril á las 3 p. m., en la misma propiedad.—10v20 á Atacama, 18v71 á Frías, 18x94 en un costado y 10v61 en el contrafrente. Ad corpus Salón para negocio con sótano, dos habitaciones, baño, cocina patio de mosaico, una pieza alta. Frente piedra artificial, cortinas y celosías metálicas. Recién construida. Títulos perfectos. Informes, 351 San Martín 361.—BRAVO BARROS y Cía. a2

TERRENOS

TERRENO EN TALLERES—Gazcón entre Uriarte y Villegas, calle por medio con la vía, á 4 cuadras al Sur de la estación y á dos del tranvía eléctrico. Un lindo lote de terreno. Base, $ 2.50 la vara.
EL DOMINGO 9 de Abril, á las 2 de la tarde, en el mismo terreno. 10 varas por 56v44 en un costado, 56v99 en el otro y 9v90 en el contrafrente. Títulos perfectos. Informes y planos, 351 San Martín 361.—BRAVO BARROS y Cía. a2

ALMAGRO 1795 ESQ. SOLER con adoquinado pago, por la última y tranvías eléctricas por ambas. A 5 cuadras de Santa Fe. 1 terreno con construcciones. Base, $ 50 la vara.
EL DOMINGO 9 de Abril á las 5 p. m., en el mismo terreno. 16.v98 á Soler, 23v89 á Almagro, 18v94 en un costado y 5v54 en el otro. Cerco de pared al frente y dos piezas. Títulos perfectos. Informes y planos, 351 San Martín 361.—BRAVO BARROS y Cía. a2

TERRENO EN ADROGUE—En el parque de la quinta de Groeger. Mitre esquina Almirante Brown, á tres cuadras de la estación del ferrocarril, á una del hotel La Delicia, y en uno de los puntos preferidos del pueblo. Base, $ 8 la vara cuadrada.
EL DOMINGO 9 de Abril, á las 4 de la tarde, en el mismo terreno. Tiene 1.791 varas cuadradas de superficie. Títulos perfectos. Informes y planos, 351 San Martín 361, ó en Lomas, Avenida Meeks 66.—BRAVO BARROS y Cía. a2

TERRENOS EN NECOCHEA —A plazos. Entre el centro del pueblo y el puerto. Cuatro lotes en la quinta 179, á 70 metros del río Quequén Grande y á 250 de las Avenidas Carlos Pellegrini y Santamarina. Ocupan el centro de un paraje alto y pintoresco, rodeado de preciosos chalets y casaquintas. Venta decidida. Base, $ 0.50 la vara, tercera parte al contado y el resto á seis y doce meses de plazo con pagarés hipotecarios y 6 por ciento de interés adelantado.
EL MIERCOLES 5 de Abril, á las 3 de la tarde, en nuestro hall, 351 San Martín 361. Miden 11v54 de frente por 57v74 de fondo. Superficie, 666.70 varas cuadradas cada lote. Títulos perfectos. Escrituras dentro de los 30 días del remate, por la oficina de don Dámaso Salvatierra. Informes y planos, 351 San Martín 361.—BRAVO BARROS y Cía. m27

TERRENOS EN MAR DEL Plata.—Siete lotes en las quintas 116 y 121, con frente á las calles Arenales, Garay y Lamadrid. A una cuadra de la estación nueva del ferrocarril, á 5 del bulevar Colón y á igual distancia de la plaza del mismo nombre. Rodeados de edificación importante. Base, pesos 16 la vara cuadrada, mitad al contado y mitad á un año de plazo con garantía hipotecaria y 7 por ciento de interés por semestres anticipados.
EL MIERCOLES 5 de Abril, á las 3 de la tarde, en nuestro hall, 351 San Martín 361. Los 7 lotes están distribuidos en las manzanas A., de las quintas mencionadas. Miden de 10 á 20 varas de frente por 25 á 50 de fondo. Títulos perfectos. Escrituras por la oficina de don J. A. Novaro. Informes y planos. 351 San Martín 361.—BRAVO BARROS y Cía. m27

*LOS TERRENOS de VILLA*te Olaguer. En Olivos. Sobre la estación Mitre y la Avenida Santa Fe. Once manzanas divididas en 360 lotes, en 60 mensualidades. Sobre la Avenida Santa Fe, hoy Centenario, adoquinada desde Buenos Aires hasta El Tigre, lindando con el andén de la estación Mitre, F. C. R., en el sitio más importante de Olivos y en el eje de los pueblos circunvecinos, Florida, Mitre, Borges, Olivos y Vicente López. Venta sin base, á tanto la vara cuadrada, en 60 cuotas que se abonarán en la forma siguiente: 4 de seña en el acto del remate; 8 al escriturar, dentro de los 60 días del remate y las 48 restantes en 48 mensualidades, sin interés, pagaderas del 1 al 10 de cada mes, en nuestro escritorio. Descuento de 15 ojo á los que abonen al contado.
EL DOMINGO 9 de Abril, á las 3 de la tarde, sobre los mismos terrenos. La Avenida Centenario, tiene luz eléctrica y en breve plazo el tranvía irá por ella, desde la capital hasta el Tigre. Hay 28 lotes con frente á esta avenida; el resto queda sobre el andén de la estación. Terrenos altos, parejos, con vista al Río de la Plata, especiales para casas de recreo, chalets, etc. Se entregarán medidos y amojonados, dentro de líneas municipales. Títulos perfectos. Escrituras por ante el escribano señor Isaac P. Márquez. El día del remate saldrá un tren especial de la estación Retiro (nueva) á la 1.40 con parada en Belgrano (R.) á la 1.50. Pídanse boletos, planos y demás detalles en nuestra casa, 351 San Martín 361 y Cabildo 1978.—BRAVO BARROS y Cía. m16

*EN LA AVENIDA QUINTA*na. Entre Montevideo y Rodríguez Peña, á una cuadra de las avenidas Alvear y Callao, en medio de los palacios más suntuosos de la ciudad y en el sitio indicado para levantar la casa habitación. Cuatro lotes de terreno, con superficies de 706.89 á 707.19 v. c., que constituyen el block de tierra más valioso que puede adquirirse hoy en la gran avenida. Venta sin base, con opción, pudiendo pagarse el importe, tercera parte al contado y el resto á uno y dos años de plazo con pagarés hipotecarios y 7 ojo de interés anual por semestres anticipados.
EL JUEVES 20 de Abril á las 3 p. m. en nuestro hall 351 San Martín 361. Están designados con los números 236 á 248. Miden 10v25 de frente por 68.96 á 69 varas de fondo. Títulos perfectos. Escrituras por la oficina de los señores J. y B. Martín. Informes y planos 351 San Martín 361.—BRAVO BARROS y Cía. m16

Bravo Barros & Cía.

QUINTAS EN EL PILAR — A largos plazos. A 4 cuadras de la estación Lacroze y á 7 de la estación del ferrocarril Pacífico 37 fracciones de 10.000 á 30.000 varas cuadradas. Tierras excepcionales para residencias veraniegas, quintas de verdura, granjas, pequeñas chacras y aún para especular. Terreno alto, parejo, que reune las mejores condiciones para su explotación, pues allí la agricultura da los mejores resultados y sus productos pueden ser trasportados directamente desde la estación Lacroze hasta el Mercado de Abasto. Los pasos á alto y bajo nivel y demás construcciones á comenzarse en breve, quedarán á sólo 4 cuadras de las fracciones en venta. Base, $ 0.18 la vara cuadrada. 20 o|o al contado y el excedente en 5 cuotas iguales á 5 años de plazo, sin interés.
EL SABADO 8 de Abril á las 3 p. m., en nuestro hall, 351 San Martín 361. En conjunto dan frente á la vía del ferrocarril Pacífico, al camino á Luján y á la calle E. Carabassa y lindan, calle en medio con los señores Honorio Morales, Viale, Rosa López, F. Ruiz Guiñazú, L. Moreno Carabassa, y A. López Montes. Se dará opción. Están arrendadas hasta el 31 de Abril del corriente año. Para visitarlas preguntar por el campo que ocupa Alonso Gómez. Títulos perfectos. Escrituras por ante la oficina del señor Alberto Gutiérrez. Seña, 8 por ciento. Comisión, 2 por ciento. Informes y planos, 351 San Martín 361.—BRAVO BARROS y Cía.

*ARENALES 3160 ENTRE Bi*llinghurst y Bustamante. Un terreno de inmejorables dimensiones para edificar una amplia casa habitación ó de renta. 11 varas por 44v11 y 10v36 en el contrafrente. Ad corpus. Base: $ 30.000, mitad al contado y mitad á un año de plazo con pagaré hipotecario y 7 o|o de interés por semestres anticipados.
EL VIERNES 7 de Abril á las 3 p. m., en nuestro hall, 351 San Martín 361. Linda por los fondos con la propiedad Santa Fe 3133, que venderemos el mismo día. Títulos perfectos. Escrituras dentro de los 15 días del remate por la oficina de los señores Turio y Espinosa. Informes, 351 San Martín 361.—BRAVO BARROS y Cía. m31

TERRENO SALGUERO 1521 entre Soler y San Salvador. A 3 cuadras de la calle Gazcón. Un lote de 386.68 varas cuadradas. Base, $ 45 la vara cuadrada.
EL DOMINGO 9 de Abril, á las 4.30 p. m. en el mismo terreno.—13v97 por 28v67 en un costado, 26v69 en el otro y 14v13 en el contrafrente. Como dimensiones, no hay nada más notable para edificar. Tiene una pieza de material. Títulos perfectos. Informes y planos, 351 San Martín 361. — BRAVO BARROS y Cía. a2

TERRENO EN MORON. — Calle Itapirú entre Rivadavia y General Brown, á media cuadra del adoquinado y á 3 de la estación del ferrocarril. En la antigua quinta de Koch. Tiene construcciones. Base, $ 4.500.
EL DOMINGO 9 de Abril, en el mismo terreno. 20v78 por 42v35. 880.72 varas cuadradas. Cochera y caballeriza con revoques interiores y exteriores, cerco de alambre tejido al frente y gallinero. La pared del costado Norte es propia. Títulos perfectos. Informes, 351 San Martín 361.—BRAVO BARROS y Cía. a2

TERRENOS EN QUILMES— Cuatro lotes en la esquina de Lavalle y Garibaldi, ambas empedradas, á 6 cuadras al SE. de la estación del ferrocarril. Venta como judicial, por liquidación testamentaria. Base, $ 6 la vara cuadrada.
EL DOMINGO 9 de Abril, á las 3 de la tarde, en los mismos terrenos. La esquina mide 20 varas por 30 y los lotes 10 varas por 30, cada uno. Títulos perfectos. Escrituras por la oficina de don Alberto Saucet. Seña, 10 por ciento. Comisión, 2 por ciento. Informes y planos, 351 San Martín 361.—BRAVO BARROS y Cía. a2

*OLLEROS, 11 DE SEPTIEM*bre, Villanueva y Gorostiaga. La quinta de Tornquist. 28 000 varas cuadradas en 38 lotes de 12 á 15 varas de frente por 30 á 50 de fondo. Venta con opción, á 9 años de plazo.
EL DOMINGO 16 de Abril, á las 3. Después detalles.—BRAVO BARROS y Cía. m30

*EN LA AVENIDA Río Cuar*to.—Entre Riglos y Picheuta. Tranvía eléctrico al frente. A 5 cuadras de Rivadavia y á 6 de Av. La Plata. 594 varas en un lote. Base, $ 18 la vara. A plazos.
EL DOMINGO 9 de Abril, á las 5, en el mismo terreno, 10v83 por 55. Títulos perfectos. Informes y planos, 351 San Martín 361.—BRAVO BARROS y Cía. a3

CAMPOS

CAMPOS EN RIO NEGRO — Judicial. Las tierras de mayor porvenir del Sur de la República. 18 300 hectáreas en cinco lotes, en las secciones XI y XXI. Juez doctor Ponce y Gómez, secretaría Fernández, testamentaría de don Mariano Marcó.
EL VIERNES 7 de Abril á las 3 p. m., en nuestro hall, 351 San Martín 361.
EN LA SECCION XI: 2.500 hectáreas que comprenden el ángulo S. E. del lote 13, fracción A. Linda, según el plano de Benavides, con Schiaffino, Ortuzar, Zuberbuhler y Sinals. Venta en un lote. Base pesos 12 la hectárea. Dista ocho leguas de la estación Choele-Choel.
EN LA SECCION XXI: 11.800 hectáreas que comprenden el lote 25 y parte Este del 24, de la fracción B. Linda según el mismo plano con Boillat, Reynols, Ambrosetti y Acevedo. A poco más de 2 leguas de la estación Chimpay y los cruza el ferrocarril proyectado de Puerto San Antonio á San Rafael (Mendoza). Venta en 4 lotes, de 2.825 hectáreas cada uno. Base 6 pesos la hectárea. Se visitan por las estaciones indicadas. Seña 8 o|o. Comisión 2 o|o. Informes, 351 San Martín 361.—BRAVO BARROS y Cía.

CAMPO EN TORNQUIST — 4.470 hectáreas inmejorables para agricultura y ganadería. A tres leguas y media al Oeste de la estación Tornquist. Con alambrados y poblaciones. Base 240 000, al contado.
EL SABADO 23 de Abril á las 3, en nuestro hall 351 San Martín 361. Después detalles. Informes y planos 351 San Martín 361.—BRAVO BARROS y Cía.

QUINTAS
en el PILAR

350.000 varas que forman parte de la fracción conocida por de Labastia, á 3 cuadras al Sur de la estación Pilar del F. C. P., á 8 de la del F. C. C. B. A., y á poco más de una hora de la Capital Federal.

Venta en ocho grandes fracciones, que se prestan igualmente para quintas de recreo, criaderos, pequeños tambos, alfalfares ó cualquier otro destino. Base, 15 centavos la vara, á dos años de plazo.

El Sabado 8 de Abril, á las 3

EN NUESTRO HALL

BRAVO BARROS & Cía.

QUINTAS EN EL PILAR — Parte de la fracción conocida por de Labastia. 350.000 varas divididas en ocho grandes lotes, que se prestan igualmente para quintas de recreo, criaderos, alfalfares, pequeños tambos ó cualquier otra aplicación rural. A 3 cuadras al Sur de la estación Pilar del F. C. P. y á ocho de la del F. C. C. B. A., con frente al camino á Moreno. Base, 15 centavos la vara cuadrada, tercera parte al contado, tercera parte á un año y tercera parte á dos años de plazo con garantía hipotecaria y 7 o o de interés por semestres anticipados.
EL SABADO 8 de Abril á las 3 p. m. en nuestro hall 351 San Martín 361. Lindan con el camino á Moreno y calles en medio, con Estela B. de Labastia, Andrés Ceverio y Antonio Marchese. El conjunto del campo está alambrado por tres de sus costados. Por su proximidad á las estaciones de ferrocarril, son apropiadas para ganar dinero, subdividiéndolo en pequeños lotes. Están desocupadas. Se visitan por las estaciones indicadas, donde se conocen por de Labastia. Títulos perfectos. Escrituras por la oficina de don Eusebio G. Vallejo. Informes y planos 351 San Martín 361.—BRAVO BARROS y Cía. m24

CHACRAS EN MERCEDES A plazos. Las tierras más ricas del centro Oeste de la provincia de Buenos Aires. Para chacras ó tambos son excepcionales. A 3 cuadras de la estación Altamira de la Cía Gral. Buenos Aires, á 15, en línea recta, de las estaciones Gowland del ferrocarril Oeste, y Agote del F. C. P., y á una legua de Mercedes. Nueve fracciones de 33 á 70 hectáreas, con frente á calles públicas, dentro del ejido de la ciudad y en medio de quintas y chacras en plena labor. Tienen alambrados, poblaciones, alfalfares y mejoras. Base $ 400 la hectárea, tercera parte al contado y el resto en dos cuotas iguales á 12 y 18 meses de plazo con garantía hipotecaria y 6 o|o de interés anual por semestres anticipados.

EL MARTES 4 de Abril á las 3 p. m. en nuestro hall 351 San Martín 361. Son conocidos por de don Carlos Vernet. La tierra es excepcional para agricultura. El agua es exquisita y se encuentra á 6 y 8 metros de profundidad. En el lote 9, está la casa principal con 7 piezas, corredores y dependencias, dos galpones, piezas para peones, palomar, pileta de material, molino, bebederos, cañerías de agua corriente, monte de frutales y forestales y varias divisiones interiores. Los lotes 3 y 8 tienen cada uno una población de material. El campo está alambrado en todo su perímetro y tiene partes alfalfadas y otras dedicadas á la agricultura. Se entregará en seguida de escriturar. Se visita por Altamira dirigirse al señor Nicolás Calcagno ó bien por Mercedes, donde todos los cocheros las conocen. Títulos perfectos. Escrituras por la oficina de don Silvestre Esquivel, en la Capital Federal. Informes y planos 351 San Martín 361.—BRAVO BARROS y Cía.

*CHACRAS EN BAHIA Blan*ca.—21 fracciones de 37 á 50 hectáreas de tierra negra. De condiciones sobresalientes para el cultivo de cereales, con agua de excelente calidad. A una legua al SE. de la estación Bajo Hondo, á cuatro de Puerto Militar, á 6 de Bahía Blanca y cruzadas por el ramal proyectado de la corcesión Otamondi á Puerto Comercial. Venta con opción. Base, $ 100 la hectárea. Mitad al contado y mitad á uno ó dos años de plazo con garantía hipotecaria y 6 por ciento de interés anual, pagadero por semestres adelantados.

EL MARTES 18 de Abril, á las 3 de la tarde, en nuestro hall, 351 San Martín 361. Lindan, en conjunto con José Piedarón, B. Devoto, J. y F. Bernaconi, J. F. Izaguirre, Manuel Castro y J. Moore (hoy Patrón Costa). Hay parte alambrada. Las cruza el camino vecinal á Bahía Blanca. No existen arrendamientos. Se visitan por Bajo Hondo, dirigiéndose al campo de Castro. Títulos perfectos. Escrituras por ante la oficina del señor Tomás Platero. Informes y planos, 351 San Martín 361.—BRAVO BARROS y Cía. a1

*"LAS ACACIAS", EN GE*neral La Madrid. Una fracción excepcional, 778 hectáreas de muy buen campo para agricultura y ganadería, con tierras fértiles y pastos tiernos. A 2 y 1|2 leguas de la estación y pueblo de Laprida, á 6 al Sur de Las Martinetas y á 6 y 1|2 al SE de La Madrid. Base $ 45 000, tercera parte al contado, 1|3 parte á un año y 1|3 parte á dos años de plazo con garantía hipotecaria y 6 o|o de interés anual por semestres anticipados. ¡Bastan 15 000 pesos para comprar!

EL MARTES 4 de Abril á las 3 p. m. en nuestro hall 351 San Martín 361. Linderos: al NE., José Courreges; al SE., Basilio Sagasti y al SO. y NO., Ozerzbal. Alambrados medianeros en todo su perímetro con 6 hilos lisos y uno de púa. Las divisiones interiores, la población y un bebedero, pertenecen al inquilino. Se visita por Laprida. Títulos perfectos. Informes y planos, 351 San Martín 361.—BRAVO BARROS y Cía. m21

EN LA PAMPA CENTRAL— Judicial. 2 500 hectáreas de campo, en una de las zonas de más porvenir del territorio. En la sección X, fracción A, ángulo N. E., del lote 21. Juez doctor Ponce y Gómez, secretaría Fernández, testamentaría de don Mariano Marcó. Base 11 33 pesos la hectárea, en un lote.
EL VIERNES 7 de Abril, á las 3 de la tarde, en nuestro hall, 351 San Martín 361. Linda, según el plano de Chapeaurouge, con Hopff, Roca y Arana, Cabrera y Dubecq. Seña 8 por ciento. Comisión 2 por ciento. Informes y planos, 351 San Martín 361 — BRAVO BARROS y Cía. m18

CAMPO EN EL AZUL — En una de las regiones más prósperas del centro Sur de la provincia de Buenos Aires. 1 146 hectáreas de campo superior, apto para toda aplicación, con abundantes pastos de engorde y agua exquisita á 2 y 3 metros de profundidad. A legua y media al Oeste de la estación Colman, á 2 1|2 al SE. de Pardo á 3 al mismo rumbo de Miramonte á 4 al Este de Cachari y á 12 al NE. del Azul. Venta en un lote, con alambrados, poblaciones y mejoras. Base, $ 100 la hectárea debiendo continuar el comprador con una hipoteca de $ 100.000 al 8 o|o anual por semestres anticipados que vence en Abril 6 de 1913. El excedente hasta el precio de compra podrá pagarse, en 3 cuotas iguales, una al escriturar y las restantes á seis y doce meses de plazo con pagarés hipotecarios y 7 o|o de interés por semestres adelantados.

EL MARTES 18 Abril á las 3 p. m., en nuestro hall 351 San Martín 361. Linda en conjunto con el arroyo del Azul y los Sres. Manuel Morán; P. L. de Mármol, A. Juárez, A. Carabajal, J. Rodríguez y viuda de Alcántara. Alambrado en todo su perímetro con 5 y 7 hilos y dividido en 9 potreros. Tiene dos casas, dos puestos, galpón, 3 jagueles y dos pozos. Hay 287 hectáreas alquiladas hasta Diciembre del corriente año á razón de $ 15 la cuadra. El resto está libre, habiendo estado arrendado por el término de tres años, también á $ 15 la cuadra, hasta hace tres meses, desde cuya fecha está desocupado, encontrándose actualmente en excelentes condiciones para invernada. Hoy, pueden obtenerse fácilmente, $ 25 la cuadra de arrendamiento. Se visita por la estación Colman. Es conocido por de Victoriano López. En el mismo campo, don Antonio Juárez facilitará los medios necesarios para su inspección. Títulos perfectos. Informes y planos, 351 San Martín 361.—BRAVO BARROS y Cía.

CAMPO EN CHASCOMUS— 308 hectáreas que forman parte de los famosos campos de La Adela, á 15 cuadras al Norte de la estación Adela del ferrocarril Sud y con frente á la vía y al camino general á Dolores, que es á la vez el camino de automóviles á Mar del Plata. Tierras de excelente calidad, aptas para agricultura y ganadería y ocupadas hasta hace poco por tambo. Venta en dos lotes de 154 hectáreas cada uno. Base definitiva, $ 150 la hectárea, mitad al contado y mitad á un año de plazo con garantía hipotecaria y 7 por ciento de interés por semestres anticipados.
EL MARTES 18 de Abril, á las 3 de la tarde, en nuestro hall, 351 San Martín 361. Linderos: al NE., el ferrocarril del Sud; al NO., San Felipe de Izabel Burnet de Gibson; al SO., camino á Dolores y al Sur, Tomás Dodds. Alambrado en todo su perímetro y dividido en dos potreros, con postes de quebracho, siendo medianeros en los costados NE., NO. y Sur y propios en el SO. Actualmente está desocupado. En los alrededores pagan de $ 15 á 20 la hectárea de arrendamiento. Es el lote 14 de los campos de La Adela. Se visita por la estación indicada, dirigiéndose al puesto Los Ombúes, inmediato á ella. Títulos perfectos. Informes y planos, 351 San Martín 361.—BRAVO BARROS y Cía. a1

*CHACRA-QUINTAS en COR*tines. Las tierras más ricas del partido de Luján. Dos lotes de 9 hectáreas cada uno, á 6 cuadras de la estación del ferrocarril, rodeados de edificación. Para quintas y aun para especular, dividiendo en lotes pequeños. Venta con opción. Base, $ 6 000 cada lote, tercera parte al contado y el resto en dos cuotas iguales, á 6 y 12 meses de plazo con 6 o|o de interés pagadero por semestres anticipados.
EL MARTES 4 de Abril á las 3 p. m. en nuestro hall 351 San Martín 361. Dan frente á dos calles y lindan con los señores Bernardo Villagra, Magdalena E. de Gassies y Lorenzo Michelena. Son parte de la conocida chacra El Milagro. Títulos perfectos. Informes 351 San Martín 361.—BRAVO BARROS y Cía. m26

VARIOS

BOVEDA EN LA RECOLETA Judicial. En la sección 3a., número 21, sepultura número 4, traza antigua. Juez doctor Ponce y Gómez, secretaría doctor Pizarro, testamentaría de doña Adelaida Croharé. Base, $ 1 496.
EL JUEVES 6 de Abril á las 3 p.m. en nuestro hall 351 San Martín 361. Mide 0m86 de frente al Norte por 2m16 de fondo. Seña 8 o|o. Comisión 2 o|o. Informes 351 San Martín 361.—BRAVO BARROS y Cía. m22

Los interesados pueden solicitar informes detallados á nuestra casa central, 351 San Martín 361, ó en nuestras sucursales en Flores, Avenida Rivadavia 6837; en Belgrano, Avenida Cabildo 1978; en Lomas de Zamora, 66 Avenida Meeks; en La Plata, calle 47 núm. 667; ó en el Rosario, calle San Martín 739.—BRAVO BARROS y Cía.

Laudelino Márquez

ALVAREZ THOMAS Y EL Cano, á 100 metros de la primera, tres notables terrenos sobre el bulevar El Cano entre Giribone y Charlone, de 463 á 569 varas cuadradas; dada su ubicación y dimensiones, por estar los tres lotes unidos, se adapta para una gran fábrica ó para casas para renta, rodeados de una edificación moderna y compacta y de las Avenidas Alvarez Thomas, Triunvirato y Forest, teniendo los tranvías 85, 96 y 97 del Anglo-Argentino y el de Lacroze que va á Villa Urquiza, poniéndolos en comunicación con todos los puntos de la capital; es el paraje más importante de Villa Ortúzar y de mayor porvenir. Los interesados deben visitar previamente dichos terrenos para comprobar lo manifestado.
EL DOMINGO 9 de Abril, á las 3 de la tarde, los remataré en 30 mensualidades, sin interés á tanto la vara cuadrada, entregando los compradores tres mensualidades en el acto del remate más el 2 por ciento de comisión y dentro de los ocho días de la venta tres mensualidades más para obtener el título provisional, á las 12 pagas se otorgarán las escrituras definitivas por ante los escribanos Roverano, Lupi y Bianco, Rivadavia 961. Las 24 mensualidades restantes se abonarán del 1 al 10 de cada mes en el Banco de Galicia y Buenos Aires. Planos y datos, San Martín 142.—Laudelino Márquez, U. T. 2612 (Avenida). a2

CABILDO, GUTEMBERG Y Dorrego, entre estas tres importantes avenidas, un lindo terreno con frente á la calle 11 de Septiembre entre Dorrego y Estados, de 10v39 de frente por 32v28 de fondo, entre edificios de importancia y único sin edificar en la cuadra, sin entrar en mayores comentarios porque así lo justifica su notable ubicación.
EL DOMINGO 9 de Abril, á las 2.30 de la tarde, lo remataré sin base y á tanto la vara cuadrada al contado. El comprador entregará 8 por ciento de seña y 2 por ciento de comisión. Datos, San Martín 142.—Laudelino Márquez, U. Telefónica 2612 (Avenida). a2

V. S. Lobato & Cía.

CASAS

JUDICIAL — PROPIEDAD esquina, bulevar Honduras 1102 y 1108 esquina á Acevedo 1590. Ubicación importante y de mucho movimiento, lo que significa que cualquier clase de negocio que allí se radique, tendrá un fácil desenvolvimiento. Construcción sólida y prolija, con mucha amplitud y buena renta. Base, $ 20 666.67. Renta, 220 $ y todos los impuestos á cargo del inquilino, con contrato que vence el 1o. de Mayo de 1913. Título perfecto. Escrituras por la oficina del señor Agustín Roverano.
EL DOMINGO 9 de Abril, á las 4.30. Orden del señor juez doctor Nicanor González del Solar, secretaría del señor Jacinto Fernández, en la testamentaría de don Domingo Brignardello. Mide 20.16 metros (23.24 varas) á Honduras por 15.79 m (18 23 varas) de fondo y frente á Acevedo, 11.77 m. (13.59 vs.) al costado Oeste y 16 86 m (19.47 vs.) al Sur. El edificio consta de salón de negocio en la esquina con gran sótano, depósito, 4 habitaciones, baño y cocina. Cielos rasos de yeso, puertas exteriores de cedro, patio de ladrillos de máquina, frente imitación piedra y otros detalles que podrán apreciarse visitando la propiedad, lo que puede hacerse á cualquier hora. Se incluyen en la venta los armazones, mostradores, fideeras y la escalera para el sótano. Seña, 8 por ciento. Comisión, 2 por ciento. Informes, San Martín 48.—V. S. LOBATO y Cía. m31

MODERNA, DE ALTOS Y bajos Victoria 2115 y 2117, entre Rincón y Pasco. A una cuadra de Rivadavia y á 2 del Congreso. En una manzana de grandes propiedades en construcción y de hermosas casas nuevas. Para habitación y renta allí, donde la propiedad está llamada á dar el más alto rendimiento. Base, $ 80.000, mitad al contado y mitad á seis meses de plazo, con 7 o|o. Título perfecto.
EL JUEVES 6 de Abril á las 4 en nuestro salón San Martín 42. Mide 10 varas por 40 86. El edificio de construcción lujosa y muy buena distribución, consta de:
CASA BAJA (No. 2117), zaguán con zócalo de mármol y puerta de calle de hierro, amplio vestíbulo, sala, fumoir, gran comedor, 3 dormitorios, cuarto de baño con todos los servicios, una pieza más, cocina con económica, w. c. y baño y dos piezas en altos para el servicio.
CASA ALTA (No. 2115), puerta de hierro, zaguán con zócalo y escalera de mármol, vestíbulo, sala y escritorio al frente, fumoir, comedor, 3 dormitorios, cuarto de baño, una pieza, cocina, w. c. y baño y dos piezas en alto para el servicio, azotea.
Detalles: Cortinas metálicas en los balcones, cielorrasos decorados, carpintería de cedro, pisos de pino tea, instalación de luz eléctrica, servicio de agua caliente, patios de mosaico, celosías en todas las puertas, zócalos, cristales ingleses, etc. Puede visitarse. Seña 8 o o. Comisión 2 o|o. Informes, San Martín 48.—V. S. LOBATO y Cía.

BULEVAR BOEDO 789 Y 791, entre Independencia y Estados Unidos. Posición importantísima y donde con toda actividad se desarrolla el comercio. Las construcciones modernas se suceden, dándole á esa avenida la presencia é importancia de las grandes arterias. Propiedad moderna, en cal, preparada para altos, que puede producir gran renta una vez hecha la planta alta. Base, $ 15.000. Título perfecto. Ad corpus.
EL DOMINGO 9 de Abril, á las 3 de la tarde. Mide 10 varas por 20. Tiene sala con puerta vidriera para negocio, 3 habitaciones más, una pieza para servicio en altos, cocina y w. c. Tirantería de hierro con galerías ya preparadas para la otra planta; cielos rasos de yeso, pisos de pino tea, puertas de cedro, cloacas, luz eléctrica, gas, aguas corrientes y afirmado pago. Reconoce un contrato de locación á razón de $ 150 mensuales, por dos años, que deberá respetar el comprador. Seña, 8 por ciento. Comisión, 2 por ciento. Informes, San Martín 48.—V. S. LOBATO y Cía. m31

*AVENIDA VELEZ SARS*field 152 y 154 entre Patagones y Uspallata, en esa amplia avenida que es continuación de la de Entre Ríos y cuya importancia cada día se acrecienta por las grandes construcciones que continuamente se levantan. Buena casa para habitar y obtener además una alta renta, pues está lista para construirse la planta alta, para la que ya se ha adelantado el zaguán y las galerías. Consta también de un espléndido subsuelo que sirve tanto para ampliar el edificio de la planta baja, como para ser ocupado por un depósito, para lo que con preferencia sería solicitado en razón á la proximidad de la estación del ferrocarril de la Compañía General de B. A. Base, $ 20.000 incluso una hipoteca de 8 500 cédulas argentinas. El saldo, mitad al contado y mitad á un año, con 7 por ciento. Título perfecto. Ad corpus.
EL DOMINGO 9 de Abril, á las 2.30. Mide 10 varas por 20. Tiene frente moderno, con balcones y celosías, sala, 3 habitaciones más, pieza para servicio en altos, cocina y w. c. El subsuelo todo revocado y con piso de piedra, ocupa toda la extensión del terreno. Tirantería de hierro, cielos rasos de yeso, pisos de pino tea, patio de mosaico, puerta de cedro, etc. Puede visitarse. Seña, 8 por ciento. Comisión, 2 por ciento. Informes, San Martín 48.—V. S. LOBATO y Cía. m31

PETIT HOTEL NUEVO EN Mar del Plata. A una cuadra del Bristol, en el sitio más valioso é interesante. Calle Buenos Aires, entre Belgrano y Moreno. A las 20 varas de ésta. Base 90 000 pesos, pudiendo pagarse tercera parte al contado, tercera á un año y tercera á dos con hipoteca al 6 por ciento, trimestres anticipados. Título perfecto. Llave en mano. Asfalto pago.
EL MIERCOLES 5 de Abril, á las 4, en nuestro salón, San Martín 42. Mide 10 varas por 50. El edificio recién terminado, con materiales de primer orden, consta de tres pisos.
PISO BAJO: Hall, salón, escritorio, comedor, antecomedor, toilette, invernáculo y jardín al fondo.
PRIMER PISO ALTO: cinco dormitorios y 2 baños.
SEGUNDO PISO: Al frente un departamento independiente con hall, 2 piezas grandes, una chica y baño y en otro grupo, dos piezas para servicio, cocina, antecocina, montaplatos y w. c. Hay una entrada especial para el servicio en subsuelo. El frente es imitación piedra, puerta de calle de roble y todos los detalles de las construcciones modernas. Puede visitarse en todo momento. Seña 8 por ciento. Comisión 2 por ciento. Otros informes, pídanse en nuestra casa, San Martín 48 ó en nuestra sucursal en la rambla.—V. S. LOBATO y Cía. m18

JUDICIAL — EN PALERMO Para habitación ó renta, Soler 1355, entre Malabia y Acevedo. La ubicación más interesante para familia, próxima á la Avenida Santa Fe y á la plaza Italia, en calle adoquinada y de muy buena edificación. Propiedad sólida y en buen estado. Base, $ 15.333.34. Título perfecto. Escrituras por la oficina del señor Agustín Roverano.
EL DOMINGO 9 de Abril, á las 5. Orden del señor juez doctor Nicanor González del Solar, secretaría del señor Jacinto Fernández, en la testamentaría de don Domingo Brignardello. Mide 8 66 metros (10 varas) por 32 73 metros (37 86 varas). Su edificio consta de sala, comedor, 4 dormitorios, cocina, w. c. y pieza para servicio en altos. Techos de azotea, cielos rasos de yeso, pisos de pino tea, primer patio de mosaico, con galería; segundo de baldosa, pozo semisurgente, etc. Puede visitarse. Seña, 8 por ciento. Comisión, 2 por ciento. Informes, San Martín 48. —V. S. LOBATO y Cía. m31

TERRENOS

*UNA MANZANA EN BEL*grano. A largos plazos, limitada por los bulevares Cabildo y Federico Lacroze (antes Colegiales) y las calles 3 de Febrero y Esteco, las dos primeras con adoquinado pago y todas con veredas nuevas: dividida en 27 lotes cada uno de los que, dentro de poco, dará sitio á una construcción moderna que á la par de las que continuamente se edifican en ese hermoso paraje, contribuirá eficazmente á la valorización que recién se inicia, de ese hermoso y codiciado barrio. Las 12 varas de frente que tienen los lotes de centro de cuadra, como los fondos de 30 á 50 varas permiten desarrollar, lo mismo la casa baja con amplias habitaciones, como el más suntuoso petit-hotel. Sus cuatro esquinas y principalmente la situada en el cruce de los bulevares Cabildo y Colegiales con sus espléndidas dimensiones de 600 á 800 varas cuadradas se adaptan admirablemente para la edificación de grupos de pequeñas casas que darán el máximo de renta. Las condiciones de pago permiten adquirir con un desembolso insignificante de manera que, en este remate, se encuentra todo reunido; brillante ubicación, barrio de casas modernas, dimensiones excepcionales, grandes facilidades de pago y la seguridad absoluta en la valorización de esa zona. La venta es sin base pasando la hipoteca ya constituída.
EL DOMINGO 9 de Abril á las 4 en los mismos terrenos. Condiciones: Los compradores tomarán á su cargo la hipoteca de 25 á 40 pesos por cada vara cuadrada y pagarán al contado en el acto de la escrituración la diferencia que resulte. El importe de la hipoteca de cada lote se dividirá en 3 cuotas iguales con vencimiento al 23 de Enero de 1912, 1913 y 1914 al 7 por ciento de interés por trimestres anticipados, pudiendo chancelarse antes del plazo con pérdida de un trimestre. Las escrituras serán otorgadas por la oficina del escribano señor Carlos de la Torre. Los títulos son perfectos y pueden revisarse en cualquier momento. Seña 8 o|o. Comisión 2 o|o. Informes, planos y planillas de hipoteca pídanse en nuestra casa San Martín 42.—V. S. LOBATO y Cía.

*IMPORTANTE. — DE IS*las en las secciones 1a., 2a. y 4a. Todas bien ubicadas, de tierra alta y apta para cualquier clase de cultivo y plantaciones. La mayor parte con poblaciones nuevas y algunas con árboles frutales, álamos, sauces, mimbres, etc. Cruzadas casi todas por la red de canales que la casa Goedhart Hnos. debe construir por cuenta del gobierno de la provincia, que acortará distancias y valorizará la tierra. Venta á pagar tercera parte al contado, tercera á un año y tercera á dos años con hipoteca al 7 por ciento, á excepción de la isla de la sección 1a., cuya venta es al contado. Títulos perfectos. Escrituras dentro de los 30 días por la oficina del señor Antonio J. Márquez. La posesión se dará inmediatamente después de escriturar.
EL MIERCOLES 19 de Abril, á las 4 de la tarde, en nuestro salón de ventas, San Martín 42, venderemos las siguientes islas:
SECCION 1a.—Isla con frente al río de la Plata y al arroyo del Pajarito ó Dientudo, dividida en 19 lotes de 1 á 6 hectáreas más ó menos. Bases, desde pesos 350 hasta 2.000 $, según calidad y mejoras.
SECCION 2a.—Las islas números 63, 69 y 79, con frente al canal nuevo que une el "Paicaraby" con el Paraná Miní. Superficies de 43 á 62 hectáreas. Estas tres islas tienen poblaciones nuevas, zanjas y varias mejoras. Base, $ 350 la hectárea.
SECCION 2a.—Las islas número 158 y 159, con frente al arroyo Desengaño y al canal que se construirá por Joedhart Hnos. Superficies: 86 y 112 hectáreas. Tienen poblaciones nuevas, sembrados y plantaciones. Bases: $ 150 y 350 la hectárea.
SECCION 4a.—Lotes 69, 70 y 71. Con frente al arroyo del Mirador y á uno de los canales á construirse. Superficies: 55, 74 y 125 hectáreas. Tienen poblaciones y algunas plantaciones. Base, $ 150 la hectárea.
SECCION 4a.—Lotes 77 y 259 (dup) con frente al caudaloso río Paraná Pasaje, donde navegan buques de ultramar. Serán cruzados por el canal que hará la casa Seriña y Bunge, desde Las Botijas hasta el Paraná de las Palmas para establecer el nuevo "ferry-boat" que acortará el viaje á Buenos Aires en 4 horas. Superficies: 69 y 137 hectáreas. Hay poblaciones, zanjeados, plantaciones, etc. Base, $ 150 la hectárea.
Tenemos folletos á la disposición de los interesados, con planos de ubicación, de división, detalle de las plantaciones, edificios, calidad de la tierra, horario de vapores, medios de visitarlas, bases, condiciones, etc. Pueden pedirse personalmente ó por correo á nuestra casa, San Martín 48 ó al señor Angel Biasoni, frente al canal San Fernando. En cada isla hay un cartelón indicador. Antes de visitar las islas debe pedirse un folleto. Seña, 8 por ciento. Comisión, 2 por ciento.— V. S. LOBATO y Cía. m31

*MODERNA, BULEVAR ME*drano 1548, entre Soler y Costa Rica. Linda casa para habitar, sobre esa interesante avenida, que cada día se embellece con nuevas construcciones de importancia. En barrio de familias, rodeada de tranvías, y en el centro mismo de Palermo. Edificación sólida y con detalles de prolijidad. Base, pesos 15.000, pudiendo pagarse el importe mitad al contado y mitad á seis meses con 8 por ciento. Título perfecto. Ad corpus.
EL DOMINGO 9 de Abril, á las 4. Mide 10 varas por 22.50. Tiene frente moderno con gran ventana-balcón y puerta de hierro forjado. Sala, 3 habitaciones más, pieza para servicio en altos, baño, cocina, w. c., lujoso vestíbulo, cielos rasos de yeso, pisos de pino tea, patio de mosaico y otros detalles que podrán observarse visitando la propiedad de 9 á 11 y de 1 á 4. Seña, 8 por ciento. Comisión, 2 por ciento. Informes, San Martín 48.—V. S. LOBATO y Cía. m31

*JUDICIAL. LINDO TERRE*no. Guanacache entre Tronador y Plaza, á 2 cuadras de la Estación Coghlan y á una cuadra de la Avenida Monroe, en barrio de edificación nueva y de mucho porvenir. Base $ 6.000. Título perfecto.
EL DOMINGO 9 de Abril á las 3. Orden del señor juez Dr. Nicanor González del Solar, secretaría del Dr. Alberto C. Oderigo en el juicio sucesorio de doña Avelina Ulua de González. Mide 8.66 metros por 43.30 (10 varas por 50). Corresponde al lote 7 de la manzana 18. Linda con la esquina de Tronador y está cercado de alambre tejido. Seña 8 o|o. Comisión 2 o|o. Informes, San Martín 48.—V. S. LOBATO y Cía a2

A UNA CUADRA DE SAN Juan. Matheu 1359, entre Cochabamba y Constitución. Un terreno de amplias dimensiones, con edificio antiguo que produce renta, en muy buena situación; con adoquinado, cloacas y demás adelantos de los buenos barrios. Base, pesos 18 000. Título perfecto. Ad corpus.
EL DOMINGO 9 de Abril, á las 3.30. Mide 10 varas por 60.50. Tiene dos piezas de material, 2 de madera y un galpón. Renta $ 120, con contrato que deberá respetar el comprador, al que le faltan 19 meses para terminarse. Seña, 8 o|o. Comisión 2 o o. Informes, San Martín 48.—V. S. LOBATO y Cía. a2

*ISLAS POR MENSUALIDA*des, sobre el río Paraná y el arroyo Las Lechiguanas, frente á Ramallo, en el departamento de Gualeguay, provincia de Entre Ríos. Son 1.207 hectáreas, 71 áreas, 74 centiáreas, que corresponden al número 1 del plano oficial, divididas en 66 lotes de 10 á 30 hectáreas, de los cuales 18 dan frente al caudaloso Paraná y los demás al importante arroyo Las Lechiguanas. Está rodeada de islas pertenecientes á ricos propietarios que las conservarán sin subdividir de manera que presentamos una oportunidad que no se repetirá fácilmente. Tierra feraz, alta, aparente para cualquier plantación, lo mismo para la quinta de verduras y hortalizas que surtirán al Rosario como para alfalfares, agricultura, frutales ó forestales, etc. Son tierras destinadas á valorizarse enormemente tanto por su calidad superior como por su espléndida ubicación y fáciles medios de comunicación por agua y por tierra. Al frente el Paraná y á poco más de una legua las estaciones San Nicolás y Ramallo del ferrocarril C. A. Base, 80 centavos cada hectárea y por mes, durante 80 mensualidades, de manera que una quinta de 10 hectáreas importa 8 pesos mensuales, pudiendo abonarse al contado, previo un descuento de 20 o|o.
EL JUEVES 20 de Abril, á las 3 de la tarde, en nuestro salón de ventas, San Martín 42, venderemos la mencionada isla en lotes con opción á varios ó á todos. Se exigirán dos mensualidades como seña y nuestra comisión de 2 o o sobre el importe de la venta en el acto del remate. Otras dos dentro de los 10 días, al entregarse la libreta. Los compradores podrán escriturar inmediatamente contra el pago de seis mensualidades más, de manera que en cualquier momento que hayan pagado 10 mensualidades tendrán derecho á escriturar. Los títulos son perfectos. Las escrituras que serán de cuenta del comprador se otorgarán por un escribano de la provincia de Entre Ríos que designará el vendedor. Las mensualidades se abonarán al Dr. Aldo Bonzi, en su escritorio Corrientes 459. La posesión se dará inmediatamente después de expedidas las libretas. Cada lote tendrá sus respectivos mojones. La entrega la hará el agrimensor señor Víctor Morgante. Para ver la isla, ir hasta Ramallo en tren ó vapor, de ahí hay una lancha denominada "Atir" que estará á disposición de los interesados, á razón de un peso por viaje y por persona ida y vuelta. Otros informes y planos, pídanse en nuestra casa, San Martín 48 ó al señor Angel Biasoni, en San Fernando (hotel frente al canal). —V. S. LOBATO y Cía. a10

Guerrico & Williams

CASAS

EN QUEQUEN — BUENA casa en la mejor situación, en terreno esquina, de 2.666.82 varas cuadradas, manzana 170, sección F, sobre el mismo río Quequén, y á pocas cuadras del puerto; situación especialmente recomendable, única para casa de verano ó todo el año por estar enclavada en el mismo centro de la edificación, gozando de la espléndida vista al río, el paraje pintoresco, y á la proximidad de la playa y balneario. La casa consta de cuatro habitaciones, cuarto de baño, w. c., corredor mosaico. Edificio nuevo, en cal y arena, con pisos pino tea, etc. Base, 10.000 pesos, al contado. Títulos perfectos.
EL JUEVES 6 de Abril, á las 3 de la tarde, en nuestra casa, Bartolomé Mitre 530. Seña, 8 por ciento. Comisión, 2 por ciento.—Guerrico y Williams. a2

TERRENOS

En NECOCHEA, NOTABLES terrenos para especular, sobre los bulevares Alsina y Circunvalación. 7 lotes de 3.353 á 3.550 varas, en quinta 99, con concesión de tranvías al frente hasta los balnearios, lindando con los solares del pueblo; alambrado y eucaliptus al frente, á 2 cuadras de la dirección de escuelas, á 3 de los hoteles Almondarain y Amistad, y á 7 de la plaza principal Dardo Rocha. Base, $ 1 la vara cuadrada, cuarta parte al contado y el resto en 3 cuotas á 6, 12 y 18 meses de plazo con 7 o|o de interés anual y garantía hipotecaria. Escrituras por la oficina del señor Adolfo Frisiani. Títulos perfectos.

EL JUEVES 6 de Abril á las 3 p. m., en nuestra casa, B. Mitre donde puede pedir planos. Seña 8 o|o. Comisión 2 o|o.—Guerrico y Williams. m31

EN MAR DEL PLATA. — Ejido Peralta Ramos, 11 lotes de 1.400 á 2500 varas en la quinta 47 para especuladores. Lindando con el barrio de las avenidas, los verdaderos terrenos de porvenir para triplicar el capital en pocos meses. Base, 60 centavos la vara cuadrada al contado.

EL MIERCOLES 5 de Abril á las 3 p. m., en nuestra casa, B. Mitre 530. Seña 8 o|o. Comisión 2 o|o. Pidan planos y más datos á la sucursal Rambla, Mar del Plata, ó á Guerrico y Williams. m29

NECOCHEA, LA QUINTA 9 en 16 lotes, para especular casi sin dinero. Muy lindos terrenos sobre la Avenida del Centenario y cerca del río Quequén Grande y las estaciones Quequén y Necochea. El porvenir de la localidad es incalculable y la valorización de la tierra se acentuará en forma sorprendente, contribuyendo á ello el gran puerto de ultramar, cuya construcción adelantada á grandes pasos y las importantes mejoras sancionadas por la comisión de fomento. Base, 30 centavos la vara cuadrada, 40 o|o al contado, 30 o|o al 15 de Octubre, 30 por ciento al 15 de Abril 1912, con 6 por ciento de interés anual y garantía hipotecaria. Escrituras por el señor B. Contreras. Títulos perfectos.

EL JUEVES 6 de Abril á las 3 p. m., en nuestra casa, B. Mitre 530, donde pueden solicitar planos y demás datos. Seña 8 o|o. Comisión 2 o|o.—Guerrico y Williams. m31

*EN MIRAMAR — INTERE*santes fracciones para especular. Quinta 64 de 22 000 varas y chacra 109 de 48.400 varas en un solo lote, cada una. Ubicaciones excepcionales, la primera frente mismo á la estación del ferrocarril y la segunda á 8 cuadras de la plaza Oeste. Terrenos muy altos, libres de arena, para ganarse con ellos una fortuna vendiéndolos en lotes en la próxima temporada. Bases, la quinta $ 1 y la chacra 40 centavos la vara cuadrada, mitad al contado y mitad á 1 año de plazo con 6 o|o de interés por semestres adelantados y garantía hipotecaria. Títulos perfectos.

EL JUEVES 6 de Abril á las 3 p. m. en nuestra casa, B. Mitre 530, donde se puede pedir planos. Seña, 8 o|o. Comisión 2 o|o—Guerrico y Williams. m29

CAMPOS

*SOLARES, QUINTAS Y cha*cras rodeando la estación Henderson, ferrocarril Midland, á 5 años de plazo. — El afamado campo La Porteña, en el deslinde de los partidos de Pehuajó y Bolívar, á 7 leguas de la estación Daireaux, á 10 de Pehuajó y á 9 de Bolívar. Orden de la Compañía de Tierras del Sud. 6 000 hectáreas de riquísima tierra apta para toda clase de cultivos, con agua garantida de primer orden, de lo mejor, á poca profundidad. Este campo tiene alrededor de 4.500 hectáreas alfalfadas y por su situación, está destinado á que se forme allí uno de los pueblos más importantes de la zona. Sin base, el pueblo á tanto el metro cuadrado pagadero en 10 cuotas semestrales sin interés, exigiéndose sólo un semestre en el acto del remate, otro al firmar el boleto dentro de las 48 horas y los restantes á contar del 1o. de Octubre de 1911 en el escritorio de la Compañía, Maipú 190, Buenos Aires. Las chacras y quintas á tanto la hectárea, pagadero 20 o|o al contado y el saldo dividido en 5 cuotas anuales, venciendo la primera el 1o. de Abril de 1912, con 7 o|o de interés anual por semestres adelantados. A los compradores que cultiven totalmente el terreno que adquieran se les reducirá la amortización de los 4 primeros años á 10 o|o anual.

EL DOMINGO 9 de Abril á las 2 p. m. en los mismos terrenos. Los interesados podrán tomar los trenes especiales que salen de La Rica á las 3 a. m. del mismo día; y de Carhué á las 5 a. m. parando en las estaciones intermedias. Estos trenes regresarán una vez terminado el remate. Solicíten planos y horarios de trenes á nuestra casa, B. Mitre 530. Comisión 2 o|o.— Guerrico y Williams. m23

MUEBLES, ETC.

*BUENOS MUEBLES—JUE*gos dormitorio americano de roble tallado, juegos de sala Luis XV y Luis XVI forrados de seda, pianos perpendiculares Krause, y Lary, pianos id. de estudio, juego de comedor moderno de roble claro, sillas nogal y cuero, gran biblioteca de 3 cuerpos de nogal tallado, camas de bronce dorado mate, juegos de cuero para escritorios americanos, mesas id. biblioteca en giratoria de roble, juegos dormitorio Luis XIV y Luis XV de nogal tallado, juegos id de cedro y pino de tea, grandes guardarropas, cuadros al óleo de Thomas Sidney Cooper, una partida de licores Macholl, una partida de buenos cubiertos metal nuevos, artefactos para luz eléctrica y gas, cuadros óleo, grabados, cortinados, bañaderas, lavatorios agua corriente, perchas de vestíbulo, mostrador de cedro, cajas de hierro, adornos de todos estilos, sillas de Viena, muebles de fantasía.

EL LUNES 3 de Abril, á la 1 de la tarde y 8 de la noche, en nuestra casa, 530 Bartolomé Mitre. Comisión, 10 por ciento. — Guerrico y Williams a2

Tomás F. Blanco & Cía.

Socios Tomás F. Blanco y Manuel Alvarez Frago—San Martín 32, U. T. 1768 (Avenida) y Rivadavia 6880, U. T. 308 (Flores).

EN FLORES — A PLAZOS, Dos preciosos terrenos, calle Granaderos entre Tramway y Páez. Sin base. Miden 10 varas de frente por 40 varas de fondo. Cercados por edificios, á un paso de Boyacá, con tranvía eléctrico, entre casas-quintas. Aparentes para un chalecito. Datos, Tomás F. Blanco y Cía.
EL DOMINGO 9 de Abril, á las 3 p. m. a2

SOBRE LA Avda. RIO IV — Hermoso terreno, calle Picheuta entre Río IV y Convención, frente al Este. Sin base. Mide 10 varas de frente por 45 varas. Cercados por edificios, á pocas varas de esa avenida importante donde la edificación moderna está invadiendo ese barrio; tiene afirmados y tranvía á todas direcciones. Datos, Tomás F. Blanco y Cía.
EL DOMINGO 9 de Abril, á las 4.30 p. m. a2

Arturo Etchegaray

*PUEBLO Y COLONIA, Doc*tor Enrique J. Smith. En Carlos Casares, 2.000 hectáreas con la estación Smith, F. F. C. C. G. S. de la P. de Buenos Aires, dentro del campo. Primer remate de este pueblo y colonia aprobado por el S. G. de la provincia en solares, quintas y chacras, al alcance de todo comprador. Sin base, á plazo con grandes facilidades de pago. Este pueblo y Colonia con la estación Smith del ramal de Nueve de Julio á Villegas, viene á llenar una necesidad, dando fáciles medios de comunicación á la parte más rica de Carlos Casares como es la de su deslinde con Lincoln que hasta ahora quedaba equidistante seis leguas de las estaciones Carlos Casares, Quiroga y Martínez de Hoz: especial para el cultivo del alfalfa que haciéndolo intensivo se puede sacar el costo de la tierra en una sola cosecha de semilla. Estas tierras las entrego á la venta en las condiciones más liberales, su gran porvenir por su ubicación en las mejores tierras del partido, su calidad inmejorable para agricultura y alfalfa de la cual es la zona que produce mejor semilla, el tener agua dulce de 3 á 5 metros analizada por la oficina del ramo del gobierno de la provincia como de buenísima calidad para beberla y el estar rodeada de colonias en todo su perímetro conjuntamente con la subdivisión de esta tierra en una garantía para que este pueblo que se forma tenga desde un principio vida propia.
EL DOMINGO 9 de Abril, á las 12 del día en el bar del señor Juan Balselle en Carlos Casares donde estará mi bandera procederé á la venta sin retirar lote, empezando por las chacras, después las quintas y por último los solares. La venta se hará con arreglo á las siguientes condiciones: Chacras y quintas: 10 por ciento al firmar el boleto en el acto del remate, 30 por ciento al escriturar dentro de los 70 días de la venta, 20 o|o á un año, 20 o|o á dos años y 20 o|o á tres años de plazo con el interés del 7 o|o y pagaré hipotecario, al que escriturase al contado, 2 o|o de descuento anual sobre las cantidades á plazo. Solares: En 36 mensualidades sin interés, debiendo entregar en el momento del remate cinco mensualidades como seña; al que abone al contado, 10 o|o de rebaja sobre las cantidades á plazo ó sea sobre las 31 mensualidades restantes. Las áreas de las chacras varían entre 14 y 55 hectáreas, las quintas entre 2 y 5 hectáreas y los solares entre 400 y 1.500 metros todos mensurados y amojonados por el agrimensor señor Estevan C. Rojas. Títulos perfectos. Escrituras por ante los escribanos que se designarán el día del remate. Comisión 2 o|o al comprador. Planos y más detalles á mi casa, Cangallo 472, Buenos Aires.—Arturo Etchegaray. m19

J. B. Coltella y Cía.

Florida 230

JUDICIAL — El 5 de Abril á las 2 p. m., en la misma propiedad, procederemos al remate de una finca ubicada en la calle Ecuador 379, 383 y 385, compuesta de 13.90 m. de frente al Este por 39.45 m. de fondo. Base: 80.000 $, de los cuales 50.000 en cédulas hipotecarias y 30.000 en hipoteca particular. La venta se efectuará por orden del apoderado del Banco de Italia y Río de la Plata, señor Alberto Areco, síndico liquidador del concurso formado á los señores Carlos Grittini y Cía., cuyos autos tramitan en el juzgado del doctor Juan B. Estrada, secretaría Victorica. Seña 8 o|o. Comisión 2 o|o á cargo del comprador. Más datos en nuestra casa, Florida 230.

*JUDICIAL — EN LA EXPO*sición Universal del Centenario, calle Avenida Alvear número 1655. Todas las instalaciones del piso alto del restaurant ubicado en dicha exposición, por orden del Sr. Rafael A. Gonella, síndico liquidador del concurso formado á don Hilario Cordoril, cuyos autos tramitan ante el juez, doctor Juan B. Estrada, secretaría Castiarena.
EL LUNES 3 de Abril, á la 1 p. m., en el mismo local, remataremos seis salones reservados de madera machimbrada, dos grandes salones de baile del mismo material, instalación eléctrica, lámparas de techo, brazos de bronce, sillas, linoleum y otros artículos que estarán á la vista el día del remate. Seña 30 o|o. Comisión 10 o|o á cargo del comprador. Por más datos, en nuestra casa, Florida 230. m31

*JUDICIAL — LA PELUQUE*ría de la calle Entre Ríos 1046 y la casa de modas de la misma calle, número 1044. Por orden del señor Tomás Ochoa, síndico liquidador del concurso formado á don Antonio Bonnano, cuyos autos tramitan en el juzgado del doctor Juan B. Estrada, secretaría Ramírez, procederemos
EL VIERNES 7 de Abril, á las 2 p. m., á la venta en remate de todas las existencias de dichas casas, cuyo detalle en parte, es el siguiente: armazones, silones, espejos, sillas, cintas corbatas, tiradores, gasas, galones, tul, plumas, formas de sombreros y otros muchos artículos que estarán á la vista el día del remate. Seña 30 o|o. Comisión 10 o|o á cargo del comprador. Por más datos, en nuestra casa, Florida 230.—

Luis Torres y Cía. y Lavarello y Curto

ETO. "LA MARCELINA", EN Armstrong F. C. C. A. Departamento Belgrano, provincia de Santa Fe. En la zona maicera y de los surgentes 1.656 hectáreas de campo flor y sin desperdicio, en 11 lotes de 112 á 176 hectáreas, perfectamente alambrados y con poblaciones de material recientemente construídas. A sólo 3 leguas de Armstrong, Cruz Alta, Tortugas y Santo Domingo del F. C. C. A., y á 6 leguas de Cañada de Gómez. Sin base: 20 o|o al contado y el saldo en 4 cuotas de 20 por ciento cada una á 4 años de plazo, con el 7 y 1|2 o|o de interés.
EL DOMINGO 16 de Abril, á la 1 p. m., en el Hotel Universal, en Cañada de Gómez. Campo especial, garantido sin desperdicio, con agua dulce y potable de 3 á 8 metros de profundidad, tierras insuperables para maíz, trigo, lino, alfalfa, etc. — El campo está rodeado por colonias, siendo éste el único paraje donde se ha cosechado lino en la última cosecha. En los campos linderos alambrados por medio, se está pagando $ 35 la cuadra para ganadería y el 36 o|o del producto para agricultura. Para visitarlo los interesados pueden dirigirse por cualquiera de las estaciones que lo rodea; en Armstrong hay siempre coches disponibles para conducirlos al establecimiento. De Rosario á Armstrong hay 5 trenes diarios. De Retiro salen los trenes directos, los lunes, martes y viernes, á las 4 p. m., llegando á Armstrong á las 2.19 a. m., pudiendo inspeccionar el campo y regresar el mismo día á la capital. Los compradores pueden "inmediatamente" después del remate y llenadas las condiciones de venta, tomar posesión de sus respectivos lotes por estar libre de arrendamiento. Seña 8 por ciento. Comisión 2 por ciento. Informes á nuestra casa en Buenos Aires, Cangallo 417 y Rosario Córdoba 920.—Luis Torres y Cía., y Lavarello y Curto. v15

F. P. Bollini & Cía.

SEMANALES — Los LUNES caballos, carruajes, guarniciones, aves. —LOS JUEVES, muebles varios. Los MARTES y SABADOS, plantas; á las 2 p. m. HIPOTECAS.—BOLIVAR 160.

*COMO JUDICIAL — CASI*ta en Villa Urquiza, calle Achega entre Quesada y Congreso, á una cuadra de la Avenida Constituyentes y 5 de Triunvirato. Edificio moderno, compuesto de 2 piezas, galería y demás comodidades. Base ínfima, las 2|3 partes de su tasación, $ 4 027.93.
EL DOMINGO 16 de Abril, á las 3 de la tarde, sobre la misma. Terreno mide 7.80 metros de frente al SO. por 31.85 metros de fondo en el costado SE. y 32.02 metros en el del NO. ó sean 249.10 metros cuadrados. Seña, 8 por ciento. Comisión, 2 por ciento. Datos, Bolívar 160.—F. P. Bollini y Cía. a1

*MUEBLES! — BUENOS jue*gos de sala en estilo Luis XV, lámparas de seda y velours de Genes, espejos, cortinajos, cuadros, columnas, mesas de centro y fantasía, dormitorios en varios estilos, comedores, sillas de Viena y vaqueta, juegos de vestíbulo, perchas paragüeras, bibliotecas, escritorios americanos y ministro, sillas de fantasía, chaisse-longues, sofás Luis XV, guardarropas roble y cedro, roperos, lavatorios, cómodas, camas, heladeras, mesas de comedor y luz, relojes pared, etc., objetos de metal y cristal, artefactos para gas y luz eléctrica. Se rematarán
EL JUEVES 6 de Abril, á las 3 de la tarde, en nuestra casa, Bolívar 160. Comisión al comprador 10 por ciento. —F. P. Bollini y Cía. a2

UN BILLAR COMPLETO con tacos, taquera y bolas. Se rematará
EL JUEVES 6 de Abril, á las 2 de la tarde, en nuestra casa, Bolívar 160. Comisión al comprador, 10 por ciento. —F. P. Bollini y Cía. a2

Corvera & Peralta Martínez

C. & P. M.

318—SAN MARTIN—326

CASAS

JUDICIAL

CHACABUCO 1317 á 1323

Entre Cochabamba y Garay

Un terreno de medidas superiores para la construcción de casas

De alta renta

Su situación central, á 11 cuadras de la Avenida de Mayo y su proximidad **á la plaza y estación Constitución**, asegura los más altos intereses al capital que se emplee.

Existe una construcción antigua, compuesta de una casa de material y dos galpones. Orden del señor juez doctor Juárez Celman, secretaría del doctor Fox. Testamentaría de don Mariano Manent Cisa.

Base, $ 60.000. Mitad al contado y el resto, por partes iguales, á uno y dos años de plazo con garantía hipotecaria de la misma propiedad é interés de 7 por ciento anual, pagadero por semestres adelantados.

El Dgo. 16 de Abril, á las 4.30

EN LA MISMA PROPIEDAD

Mide 11m68 (13v49) de frente por 43m30 (50 vs.) de fondo en el lado Norte. En el costado Sur, á los 32m04 (37 varas) de la línea de la calle, tiene un martillo á favor de 18m61 (21v49) de N. á S., por 11m25 (13 varas) de E. á O., el que ensancha el contrafrente. Consta de zaguán de entrada, una pieza para negocio, dos habitaciones, cocina, w. c. y patio. Tiene cloacas etc. En el número 1323, existen dos galpones con paredes de material y techos de hierro, caballeriza, con afirmado de granito, etc. No existe gravamen alguno ni contratos. Por orden judicial, **exigiremos el 8 o|o á cuenta de precio** y el 2 por ciento de comisión: Informes en nuestra casa, 318 San Martín 326.—Corvera y Peralta Martínez. m26

CERRITO 845 á 851—*A MEdia* cuadra de la plaza Libertad y á una y media del teatro Colón. El más notable terreno para una construcción moderna: 12 varas por 35. Superficie 420 v. c., que ocupadas por varios pisos, darán la elevada renta que impone la situación descollante en que se halla. La transformación de este barrio central que se opera en momentos en que se han estudiado ya y aquilatado los últimos adelantos arquitectónicos, asegura sin duda alguna, el mejor aprovechamiento del terreno, las comodidades superiores y la belleza del conjunto de edificios, que, en tiempo breve han de constituir, el núcleo más valioso de la ciudad. Venta con base de $ 85.000.

EL VIERNES 7 de Abril, á las 3, en nuestra casa, 318 San Martín 326. Existe en el terreno una casa de 9 habitaciones y dependencias, que mientras se edifica puede dar renta. Título perfecto.—Corvera y Peralta Martínez.

JUDICIAL—URUGUAY 1154. De la testamentaría de don Tomás Le Bretón. Terreno de 10 varas (8m66) de frente por 50 varas (43m30) de fondo, á pocas varas de la avenida Santa Fe, entre ésta y Arenales, lo que significa la más buscada situación del barrio aristocrático. Edificio de bajos y altos, que puede ser habitado mucho tiempo, aunque en esa situación vale pensar en la nueva obra que armonice con los elegantes edificios que constituyen aquel centro preferido. Orden del señor juez doctor Roberto Repetto, secretaría del doctor Carlos G. Marín. Base $ 42.000, que representa la avaluación de contribución directa.

El VIERNES 7 de Abril á las 3, en nuestra casa, 318 San Martín 326. Consta el edificio, de sala, comedor, 5 dormitorios, baño con revestimiento, cocina, despensa, dos dormitorios en altos, sobre el frente y una pieza de baño y 2 piezas en altos en el interior para servicio. Los detalles se apreciarán mejor, visitando la casa. Seña 8 por ciento. Comisión 2 o|o.—Corvera y Peralta Martínez. m17

JUDICIAL — LAVALLE Y Andes—La esquina frentes al Norte por Lavalle números 2202 á 2208 y al Este por Andes números 492 y 494. Es una finca de altos y bajos constituída por 3 casas; para negocio una y para familia las restantes. Venta por orden del señor juez doctor Julián V. Pera, secretaría de don Carlos González del Solar, testamentaría de doña María Eugenia Llera de Núñez. Base, 40.000 $ ó sea dos terceras partes de la tasación.

EL VIERNES 21 de Abril, á las 3 de la tarde, en nuestra casa, 318 San Martín 326. Mide 13m856 (16 varas) al Norte por 14m296 (16v57) de fondo y frente al Este. El edificio, es sólido pero dada la situación central y ventajosa de esta propiedad, puede pensarse en la edificación moderna de varios pisos que haría de ella una gran fuente de renta. Consta de salón para negocio en la esquina y una habitación, cocina, w. c., etc. La casa baja se compone de 3 habitaciones, altillo, pieza de baño, cocina, w. c., patio con mosaicos, etc. Los altos constan de 6 habitaciones, pieza de baño, cocina, una piecita de madera, etc. Por orden judicial intervendrá el escribano don José A. Casado. Seña, 8 por ciento. Comisión, 2 por ciento. Informes, 318 San Martín 326.—Corvera y Peralta Martínez. m30

JUDICIAL. — RIVADAVIA Pichcuta y Rosario. La finca número 5202 á 5206, sobre la primera avenida números 11, 47 y 59 en Pichcuta y 705 á Rosario. En el centro mismo de Caballito, á dos cuadras de la plaza la Junta, sitio el más importante de esa barroquia por la compacta y buena edificación existente, con tranvías de ida y vuelta al centro y con adoquinados pagos en sus tres frentes. Contiene un sólido y buen edificio y ofrece facilidades para poderla fraccionar en lotes, constituyendo así un negocio de especulación y siendo por otra parte asunto de colocación de dinero para renta, la que puede ampliarse fácilmente edificando casas en la parte de terreno que hay disponible. Juez doctor Gigena, á cargo del juzgado del doctor Ponce y Gómez, secretaría del doctor Bollini. Testamentaría de doña María Machín de Cichero. Base, $ 46 666 66, ó sea las dos terceras partes de la tasación. Reconoce una hipoteca de 12.500 cédulas nacionales serie H con la que podrá continuar el comprador.

EL DOMINGO 16 de Abril, á las 3, en la misma propiedad. Mide 11m356 (13 v.) á Rivadavia por 61m93 (71v50) á Pichcuta y 60m44 (69v79 en el lado O., teniendo también frente á Rosario. Consta de 10 habitaciones de material con cielos rasos de yeso y pisos de pino de tea, un salón para negocio en la esquina, dos cocinas, w. c., una pieza de madera, dos patios, zaguán con mosaico y fondo con árboles. Seña, 8 por ciento. Comisión, 2 por ciento. Informes, en nuestra casa, 318 San Martín 326.—Corvera y Peralta Martínez. a9

PARA RENTA O ESPECUlación. Finca Pringles 747, esquina Valentín Gómez 1780 á 1790. Se compone de una casa sólida de altos y bajos que con poco dinero puede complementarse y del terreno esquina que conviene edificar dada su situación especial dentro de ese barrio importante. Base, $ 28.000. Tiene 4.400 cédulas serie H.

EL DOMINGO 9 de Abril, á las 4 de la tarde, en la misma propiedad. Mide 23v26 de frente á Valentín Gómez por 9 varas á Pringles, teniendo á las 13v91 de la línea de esta calle un martillo á favor de 9 varas de N. á S. por 9 varas 24 de E. á O. Consta de 4 piezas, cocina, baño y pieza de servicio, gran sótano con entrada independiente, en la casa baja. Los altos constan de 3 habitaciones de material y una de madera, cocina, baño, despensa y 1 piecita, molino á viento, etc. En laesquina misma hay dos piezas de madera y un galpón. Títulos perfectos.—Corvera y Peralta Martínez. m31

EN CABALLITO—2 CASAS modernas, Cayena esquina á Virgenes, con rumbos al Sur y al Oeste. A 3 cuadras de las Avenidas Gaona y Bella Vista, ambas con doble línea de tranvías que conducen para todo destino. Ocupan el centro de un barrio moderno, lleno de buenos edificios y adelantos. Son construídas con materiales superiores y ofrecen seguridades de buena renta. Base, la esquina, pesos 10.000 y $ 7.000 la casa lindera. Mitad al contado y el resto por partes iguales á 6 y 12 meses de plazo con 7 por ciento de interés anual y pagarés hipotecarios.

EL DOMINGO 9 de Abril, á las 4.30 de la tarde, en las mismas propiedades.

CASA ESQUINA — 15 varas á Virgenes por 15 varas á Cayena. Consta de salón para negocio con puerta y vidrieras con persianas metálicas, piso de mosaico, amplio sótano, zaguán para el interior con mosaicos y cancel, dos habitaciones, pieza de baño con w. c., cocina patio con mosaicos, molino á viento, etc.

CASA CALLE VIRGENES — 10 varas de frente por 15 varas de fondo. Balcones con celosías al frente, zaguán con mosaicos y cancel, 4 habitaciones, pieza de baño, cocina, patio con mosaicos, etc. Ambas propiedades tienen buen frente de piedra artificial. Títulos perfectos. Escrituras por intermedio del señor Rodríguez Lozano.—Corvera y Peralta Martínez. m30

JUDICIAL — CASA al OESte, Estados Unidos 4129, entre Treinta y Tres y Mármol. A dos cuadras de la Avenida La Plata y á 3 del bulevar San Juan. Orden del juez doctor Gigena, á cargo del juzgado del doctor Ponce y Gómez, secretaría del doctor Bollini. Testamentaría de doña María Machín de Cichero. Base, $ 8.666.66 ó sea las dos terceras partes de la tasación. Tiene un préstamo del Banco El Hogar Argentino, de pesos 3.760, reducido á $ 3.036.06, pagadero en mensualidades de pesos 36.20, de acuerdo con la carta orgánica de ese Banco.

EL DOMINGO 16 de Abril, á las 2, en la misma propiedad. Mide 6m45 (7v45) por 58 m (66v97). Consta de 3 habitaciones con cielos rasos de yeso, pisos de pino de tea y puertas exteriores de cedro, cocina, w. c., patio de mosaicos, fondo con árboles, etc. Seña, 8 por ciento. Comisión, 2 por ciento.—Corvera y Peralta Martínez. a2

JUDICIAL — RODRIGUEZ Peña 349 y 351. Propiedad de dos pisos, constituídos por dos casas para familia, muy cómodas, sólidas y bien hechas. Dentro de Callao, entre Corrientes y Cuyo, como situación es todo lo que puede desearse. Orden del señor juez doctor Julián V. Pera, secretaría González del Solar, testamentaría de doña María Eugenia Llera de Núñez. Base, $ 73.333.32, que corresponde á dos terceras partes de la tasación.

EL VIERNES 21 de Abril, á las 3, en nuestra casa, 318 San Martín 326.

TERRENO—8m87 (10v24) de frente por 34m64 (40 varas) de fondo.

EDIFICIO

CASA BAJA — Entrada con mosaicos y cancel, sala, antesala, comedor, 4 dormitorios, baño, cocina y dos piezas de servicio.

CASA DE ALTOS — Escalera de mármol y cancel, 7 habitaciones, 2 piezas de servicio, baño, cocina, w. c., etc. Los pormenores son de una buena finca, bien tenida y prolijamente construída. En la escrituración intervendrá el escribano señor José A. Casado. Seña, 8 por ciento. Comisión, 2 por ciento. Informes en nuestra casa, 318 San Martín 326.—Corvera y Peralta Martínez. m30

JUNCAL 2471 — *A POCAS* varas de la Avenida Pueyrredón, entre ésta y Anchorena. Una casa chica, llena de comodidades, muy bien hecha. Toda en cal, con techos de azotea y carpintería de cedro, jardín al frente, etc. — Base, pesos 23.000, pudiendo quedar $ 15.000 en hipoteca, á un año de plazo, con 8 por ciento de interés anual.

EL DOMINGO 9 de Abril, á las 3 de la tarde, en la misma propiedad. Tiene 10 varas de frente, 27.56 en un lado y 34v13 en el otro, 303 v. c. Ad corpus. El edificio consta de una salita y un amplio dormitorio, completamente tapizados con género de seda; un baño con artefactos completos, muy bien instalado, comedor con gran portada con vitraux sobre un buen patio, 2 piezas más, cocina y en altos, con escalera cubierta, otras dos piezas. Está disponible para habitarla, por lo que se escriturará llave en mano. Visítese en todo momento. Títulos perfectos.—Corvera y Peralta Martínez. m30

JUDICIAL — EN FLORES. Dos casas y cuatro notables terrenos, en el centro mismo de la parroquia, Provincias Unidas 2040 y 2070, comprendiendo la esquina á Lautaro; á dos cuadras de la avenida Rivadavia. Las medidas son especiales y el sitio uno de los más preferidos para habitación de familias, rodeado de edificación compacta, con adoquinados pagos al frente, tranvía, luz eléctrica, gas y aguas corrientes. Orden del señor juez doctor Gigena, á cargo del juzgado del doctor Ponce y Gómez, secretaría del doctor Bollini. Testamentaría de doña María Machín de Cichero. Base: las dos terceras partes de las tasaciones respectivas.

EL DOMINGO 16 de Abril, á la 4, en las mismas propiedades.

Casa Provincias Unidas 2040: 18 m95 (21v88) de frente por 31m25 (36v08) de fondo en el lado Oeste y 28m75 (33v19) en el del Este. Consta de 7 habitaciones, cocina, galería, con mosaicos, w. c., etc. Base pesos 13.333.33. Casa Provincias Unidas 2070: 9m10 (10 varas 50) de frente por 32m35 (37v35) de fondo en el lado Oeste, 31m25 (36v08) en el del Este y 8m (9v23) en el contrafrente. Tiene 4 habitaciones, cocina, w. c., 2 patios, etc. Base pesos 6.666.66.

Terrenos: El lote esquina mide 15m17 (17v86) al NE. sobre Provincias Unidas, por 17m98 (20v76) al Este, con frente á Lautaro, teniendo 20m62 (23 varas 80) en el costado Oeste. Superficie 298.42 metros cuadrados (397.90 varas cuadradas). Base pesos 15 los 75 decímetros cuadrados, ó sea la vara cuadrada.

Los lotes restantes, con frente á Provincias Unidas y linderos á la esquina arriba deslindada, mide cada uno 8m66 (10 varas) de frente por fondos que varían entre 20m62 (23v80) en la línea extrema al Este, y 28m75 (39v19) en la del extremo Oeste. Superficies, 185.95 á 227.27 metros cuadrados (247.95 á 303.05 v. c.), según lote. Base pesos 12.50 los 75 decímetros cuadrados ó sea la vara cuadrada.

Los títulos son de información supletoria, expedidos por el juez, el 25 de Marzo de 1909; están agregados á los autos sucesorios de don Esteban Cichero, existiendo un testimonio de los mismos en los autos de la sucesión vendedora. Seña 8 por ciento. Comisión 2 por ciento. Planos detallados é informes en nuestra casa 318 San Martín 326.—Corvera y Peralta Martínez. a2

CENTRALES

PROXIMAS VENTAS

CHACABUCO 618

Precioso hotelito de dos pisos y subsuelo, de elegante frente y distribución esmerada. Ocupa un terreno de 9 varas de frente por 35 varas de fondo. Base, $ 90.000. Tiene 40.000 cédulas argentinas; que el comprador tomará á su cargo, con los intereses al día de la escrituración.

EL VIERNES 7 de Abril, á las 3, en nuestro hall.

CERRITO 845 á 851

El más notable terreno para una construcción moderna. A media cuadra de la plaza Libertad y á una y media del teatro Colón. Mide 12 varas de frente por 35 varas de fondo. Contiene una casa de 9 habitaciones y dependencias. Base, $ 85.000.

EL VIERNES 7 de Abril, á las 3, en nuestro hall.

JUNCAL 1459 á 1401

Es el mejor terreno del gran barrio. Domina la plaza Vicente López y se halla en medio de artísticos y valiosos edificios. Tiene 17 1|2 varas de frente por 39 1|3 varas de fondo. Contrafrente 14 varas. Superficie 616.30 varas cuadradas. Base, pesos 100.000.

EL MIERCOLES 26 de Abril á las 3, en nuestro hall.

URUGUAY 1154

Judicial. De la testamentaría de don Tomás Le Bretón. Terreno de 10 varas por 50, á pocas varas de la avenida Santa Fe, entre ésta y Arenales. Consta el edificio de 7 habitaciones en la planta baja y 4 en los altos. Base $ 42.000, que representa la avaluación de contribución directa.

EL VIERNES 7 de Abril, á las 3, en nuestro hall.

RODRIGUEZ PEÑA 349 y 351

Judicial. Dentro de Callao, entre Corrientes y Cuyo. Propiedad de dos pisos, constituídos por dos casas para familia, muy cómodas, sólidas y bien hechas. Ocupan un terreno de 10.24 varas de frente por 40 varas de fondo. Base, $ 73.332.32, que corresponde á dos terceras partes de la tasación.

EL VIERNES 21 de Abril, á las 3, en nuestro hall.

AYACUCHO 1366 á 1370

A un paso de Juncal y de Callao. Terreno de 10 varas por 40, en un sitio cuya transformación le hace ocupar uno de los primeros rangos en el barrio aristocrático. Base, $ 38.000.

EL VIERNES 21 de Abril, á las 3, en nuestro hall.

LAVALLE Y ANDES

Judicial. La esquina frentes al Norte por Lavalle números 2202 y 2208 y al Este por Andes números 492 y 494. Es una finca de altos y bajos, constituída por tres casas, una para negocio y las otras dos para familia. Su terreno mide 16 varas á Lavalle por 16.57 varas á Andes. Base, $ 40.000, ó sea las dos terceras partes de la tasación.

EL VIERNES 21 de Abril, á las 3, en nuestro hall.

CARLOS PELLEGRINI 1082 y 1084

Al lado de Santa Fe. La situación no exige un comentario, es todo lo que pueda exigirse para llenar un programa dentro del centro de la ciudad. Ofrecemos un terreno de 8 varas por 36, con casi 8 1|2 varas en contrafrente, lo que da próximamente, 300 varas cuadradas. El edificio existente debe dar lugar á una obra nueva. Base, $ 70.000. A plazos.

EL MIERCOLES 26 de Abril, á las 3, en nuestro hall.

CORVERA & PERALTA MARTINEZ,

318 SAN MARTIN 326

CASA VERA 2232 — ENTRE Serrano y Thames. A una cuadra de la Avenida Triunvirato y de los tranvías de ida y vuelta al centro y en el centro de un gran barrio moderno, lleno de movimiento comercial y de industrias. Tiene adoquinado pago al frente. Base, $ 11.000. Reconoce una hipoteca de 5.000 $ hasta el 3 de Enero de 1911, prorrogable por un año más.

EL DOMINGO 9 de Abril, á las 2 de la tarde, en la misma propiedad. Mide 10 por 30 varas. Consta de zaguán con mosaicos, 4 habitaciones con cielos rasos de yeso y pisos de pino de tea, cocina, patio, etc. Título perfecto.—Corvera y Peralta Martínez. m31

VICENTE LOPEZ 518 — UN terreno más que una casa, pues el edificio existente aunque habitable, es antiguo. Está á espaldas de la Avenida Las Heras y á poco más de una cuadra del bulevar Pueyrredón. Base, pesos 22.000. Ad corpus.

EL DOMINGO 9 de Abril, á las 2, en la misma propiedad. Mide 10v39 al NE. por 40v41 al NO., y 43v97 en el SE. El contrafrente enangosta en línea quebrada, con un martillo á favor. Superficie, 403.49 v. c., entre muros medianeros. Visítese para apreciar la construcción existente. Título perfecto.—Corvera y Peralta Martínez. m30

HOTELITO CENTRAL, Chacabuco 618. **Precioso edificio de dos pisos y subsuelo, de elegante frente y** distribución esmerada, construído expresamente para habitarlo el propietario, bajo la dirección del arquitecto señor Sackmann. Listo para entrar á habitarlo. Base $ 90.000. Tiene 40.000 cédulas argentinas, que, el comprador tomará á su cargo con los intereses al día de la escrituración.

EL VIERNES 7 de Abril, á las 3, en nuestra casa, 318 San Martín 326. Ocupa un terreno de 9 varas de frente por 35 de fondo ó sean 315 vs. cuadradas. Ad corpus. Se distribuye en piso principal con amplia entrada y anexa de servicio, hall, salón, sala, comedor, fumoir con escalinatas sobre el patio y jardín, antecomedor, toilette, todos estos locales con pisos parquet, pasajes interiores, cocina, antecocina, y carbonera. El piso alto, se compone de vestíbulo, boudoir, 3 dormitorios, 2 piezas de baño, pieza-ropero, amplia terraza, 2 piezas y baño de sirvientes. En un piso más elevado, lavadero y azotea. El subsuelo consta de una pieza al frente, local de medidores, amplia galería y despensa. La calefacción está preparada para salamandras y los detalles todos responden á las exigencias del día. Puede visitarse de 9 á 11 y de 3 á 5.—Corvera y Peralta Martínez.

JUDICIAL. EN HURLINgham (F. C. P.). Una casa para negocio y habitación, á poca distancia de la estación Pereyra del F. C. C. B. A. Su terreno es de forma triangular y comprende la manzana L del trazado de ese pueblo con frente á tres calles. Juez Dr de la Torre, secretaría de Laspiur. Testamentaría de doña Rosa Ginocchio de Ginocchio. Base $ 4.000 ó sea las dos terceras partes de la tasación.

EL DOMINGO 16 de Abril á las 3 1|2, en la misma propiedad. Mide 20 m. 40 (23v55) de frente al NO. por 24 m. (27v71) en el lado NE. y 31m50 (36v37) en el Sur. Superficie 244.02 m. c. (325.44 v. c.) Consta de 2 salas para negocio y 3 habitaciones, cocina, w. c. y pozo de balde. Títulos perfectos. Seña y á cuenta de precio 8 o|o. Comisión 2 o|o. Informes en nuestra casa, 318 San Martín 326.—Corvera y Peralta Martínez. —10

JUDICIAL — MEDRANO 1685. Es casa para habitación y lo es también para renta, dada su situación dentro de un barrio lleno de adelantos. Dista una cuadra de la plaza Güemes y está rodeada de tranvías y buenos afirmados. Orden del señor juez doctor Aureliano Gigena, secretaría del doctor Rafael S. Martínez. Testamentaría de doña Petrona Benítez de Casaretto. Base, $ 17.333.33 ó sea las dos terceras partes de la tasación.

EL DOMINGO 16 de Abril, á las 3, en la misma propiedad. Mide, según tasación, 10m95 (12v64) de frente por 21m92 (25v31) de fondo y 10m40 (12 47 varas) en el contrafrente. Los títulos le acreditan estas medidas: 11 metros 09, de frente por 22m50 de fondo y 8m97 en el contrafrente. Consta de sala y escritorio al frente, 5 habitaciones en la planta baja, 2 más en altos, una de material y otra de madera, cocina, patio con parral, pozo semisurgente con bomba, etc. Los títulos están agregados al expediente y pueden ser revisados por los interesados en la secretaría del doctor Martínez. Seña, 8 por ciento. Comisión, 2 por ciento. Informes, 318 San Martín 326.—Corvera y Peralta Martínez. m31

TERRENOS

EN SAN FERNANDO — 15 lindos lotes de terreno que componen tres fracciones, próximas entre sí: Bezares, Junín y Rivadavia. Garantías entre General Alvarez y Junín y avenida Colón y Brandsen. Tienen medidas variadas y aplicables á todo destino; distan 9 cuadras al N. de la estación y están rodeados de numerosa edificación y de buenas casas quintas. Base definitiva, $ 2.50 la vara cuadrada. Forma de pago: tercera parte al contado, tercera parte á 1 año y tercera parte á 2 años.

EL DOMINGO 9 de Abril á las 3, en los mismos terrenos. Se entregarán medidos y amojonados dentro de líneas municipales. Títulos perfectos. Escrituras por la oficina de D. Tomás J. Pera. Pídanse planos é informes en nuestra casa, 318 San Martín 326.—Corvera y Peralta Martínez. m25

EN LA ENSENADA — POR cuenta del gobierno de Buenos Aires y por orden del Banco de la Provincia. Los terrenos inmediatos á la zona franca comercial. En grandes fracciones para industrias y para especular. Son tierras de inmenso porvenir. Se hallan á la mano del gran dock, el frigorífico, el canal del Este y el Puerto Oriental, preparadas por consiguiente para recibir el impulso que imprimirá á esa zona la inmediación de extenso tráfico comercial de la instalación de fábricas é industrias y los mil motivos anexos á uno de los primeros puertos del país. La venta es á largos plazos, 20 o|o del importe al contado y el resto en 8 cuotas semestrales de 10 o|o cada una, con interés de 5 o|o anual pagadero por semestres anticipados y con garantía hipotecaria de los mismos terrenos.

EL MARTES 18 de Abril á las 3, en nuestra casa 318 San Martín 326.

DETALLE

5 grandes lotes entre los siguientes linderos: al NO., El estado y zona de ribera que los separa del canal de desagüe Este; al NE., J. Aramburu y G. E. de Daguerre; al SO., L. López y al SE., calle San Luis por medio con varios y en parte con Saturnino Unzué é hijos, á pocas varas del ramal del F. C. á Los Talas y á la calle del puerto. Superficies: fracción A, 2.702.82 v. c., fracción B, 1. 2.959.64 v. c. y B 2. 2.059.64 v. c. La fracción C, se divide en 2 lotes de 6.827.69 y 6.248.43 v. c. Base, $ 3 la vara cuadrada ó sean los 75 decímetros cuadrados con los plazos establecidos. 4 grandes lotes, lindando al NO. con L. López; al SE. con la testamentaría de Zurita. Están á 14 cuadras al SO. de los anteriores, hacia La Plata. Superficies: fracción E., 6.819.36 v. c.; fracción F., 5.745.58 v. c.; fracción G, 5.745.58 v. c. y fracción H, 6.819.36 v. c. Base, 60 centavos la vara cuadrada ó sean los 75 decímetros cuadrados, con los mismos plazos. Los títulos son perfectos. Escrituras por la oficina del señor Juan Mendoza Zelis. Seña 8 o|o. Comisión 2 o|o. Informes y planos, 318 San Martín 326.—Corvera y Peralta Martínez. m31

TRIUNVIRATO Y COLEgiales. A una cuadra de este sitio, eje del activísimo movimiento de ese barrio, un terreno de medidas superiores para la edificación, calle Olleros entre Guevara y Fraga. Rodeado de tranvías de buenos afirmados y de numerosa edificación. Sin base. Reconoce una hipoteca de $ 2.940 hasta el 14 de Julio próximo.

EL DOMINGO 9 de Abril, á las 3, en el mismo terreno. Mide 10v46 de frente al O. por 56 varas. Título perfecto.—Corvera y Peralta Martínez. m31

EN LA ESTACION BANfield. Sobre los mismos andenes de pasajeros. Media manzana de terreno en 19 lotes, con frente á las calles Carlos Pellegrini, Rincón y Talcahuano, adoquinadas las dos primeras. Es el terreno único por su situación excepcional y por la notoriedad que significa estar frente al pasaje de todos los trenes del Sur. Base, 10 $ la vara cuadrada. 25 por ciento al contado y el resto en tres cuotas iguales á 1, 2 y 3 años. Interés 6 por ciento.

EL JUEVES 20 de Abril, á las 3 de la tarde, en nuestra casa, 318 San Martín 326.—Corvera y Peralta Martínez. v3

JUDICIAL. — NOTABLES terrenos en el centro del barrio Sur, 9 lotes de medidas especiales para la edificación de casas para habitación ó renta. Comprenden 7 de ellos la esquina Avenida Garay y Jujuy y los 2 restantes la esquina de Jujuy é Inclán. Están rodeados de afirmados y tranvías y de la compacta edificación de ese barrio de gran movimiento comercial y animación. Venta por orden del señor juez doctor Aureliano Gigena, secretaría de don E. Lusuriaga (hijo). Testamentaría de doña Margarita Mac Master Gibson de Dunn. Base $ 20 los 75 decímetros cuadrados ó sea la vara cuadrada. Cuarta parte al contado y el resto por partes iguales á 6, 12 y 18 meses de plazo con 7 o|o de interés anual y garantía hipotecaria.

EL DOMINGO 23 de Abril á las 4, en los mismos terrenos.

GARAY Y JUJUY—Con frentes al Norte y al Este. La esquina mide 14 mts (16v16) á Garay por 25 metros 98 (30 vs.) á Jujuy. Superficie 363.12 ms. cs (484.58 vs. cs.) Con frente á Garay hay 4 lotes de 8m66 (10 vs.) de frente cada uno por 25m98 (30 vs.) dos de ellos y 43m30 (50 vs.) de fondo el otro, teniendo el cuarto lote 9m12 (10v53) de frente por 43m30 (50v) de fondo y 6m50 (7v50) en el contrafrente. Las superficies, respectivamente, son de 229.98 m. c. (300 vs. cs.), 374.98 m. c. (500 v. c.) y 339.90 m. c. (453.23 v. c.

JUJUY E INCLAN—Frentes al Este y al Sur. El lote esquina mide 14 metros 02 (16v18) á Inclán por 23m73 (27v45) á Jujuy. Superficie 329.56 m. c. (439.46 v. c.) El lote lindero sobre Inclán, tiene 8m67 (10v02) de frente por 23m28 (26v73) de fondo, término medio y superficie de 200.45 m. c. (267.28 v. c.) Por orden judicial exigiremos el 8 o|o como seña y el 2 o|o de comisión. Escrituras por la oficina de los Sres. Marchese y Noceda Monjeaux. Planos é informes en nuestra casa 318 San Martín 326.—Corvera y Peralta Martínez. m19

TERRENOS EN CABALLITO.—A plazos. La linda esquina Cayena y Figueroa, en 4 lotes de medidas especiales. La situación no puede ser mejor, dentro de ese barrio moderno y progresista; dista una cuadra del bulevar Gaona, con tranvías de ida y vuelta al centro. Sin base. Mitad al contado y el resto por partes iguales á 6 y 12 meses, con 7 por ciento de interés anual y pagarés hipotecarios.

EL DOMINGO 9 de Abril, á las 4, en los mismos terrenos. La esquina misma, con frentes al N. y el O., mide 10 varas á Cayena por 32 varas á Figueroa. Dos lotes, sobre Cayena, tienen 10 varas de frente cada uno por 32 varas. El lote restante, con frente á Figueroa, mide 10 por 30 varas. Títulos perfectos. Escrituras por la oficina del señor Rodríguez Lozano.—Corvera y Peralta Martínez. m30

JUDICIAL — LOS GRANdes terrenos de la sucesión Carrere de Burzaco, en el pueblo de Burzaco. 35 manzanas de 20.000 metros cuadrados (26.668.23 v. c.) cada una y 8 fracciones de 7.868.51 á 17.122.70 metros cuadrados (10.493.30 á 22.831.60 varas cuadradas), todas con frente á varias calles lo que da lugar á la subdivisión de cada una de ellas en pequeños lotes. Están á 7 cuadras al Oeste de la estación del F. C. Sud y constituyen la natural y obligada expansión del pueblo de Burzaco hacia las villas Longchamps y París y hacia Llavallol, situación tan especial que formará el verdadero centro de un pueblo que se diseña ya favorecido por atractivos de índole diversa, hipódromos, aeródromo, grandes fábricas, etc., vinculado todo ello por cómodos transportes ferroviarios. Es un negocio de especulación cierta porque se trata de la división de extensa zona hasta hoy en una mano y este hecho salva el obstáculo y vincula por calles y avenidas los nuevos pueblos con Burzaco, estación favorecida por todo el movimiento urbano de los trenes del F. C. del Sud, colocando á los terrenos que ofrecemos como portada obligada de los núcleos de población que los rodean. Por orden del señor juez doctor Arturo Seeber, secretaría de Amoedo, hoy á cargo del doctor Meléndez, testamentaría de doña Luisa Carrere de Burzaco. Base de 15 á 50 centavos los 75 decímetros cuadrados ó sea la vara cuadrada. Al contado.

EL MIERCOLES 5 de Abril á las 3, en nuestra casa, 318 San Martín 326. Linderos generales son, calles por medio al NE. Alfredo Bradley y el pueblo de Burzaco; al NO., María Luisa y Eugenio M. Burzaco; al SE. G. Vidal y Luisa C. de Burzaco y al SO., B. Ortega, parte hoy del Dr. A. Vacarí y M. Alegre. Los planos de detalle y ubicación de cada fracción pueden solicitarse en nuestras oficinas. En ellos se especifican también la base de cada lote. La división sobre calles de 20 varas responde á las exigencias municipales. Las escrituras deberán ser otorgadas por la oficina del escribano señor Tomás Bravo, quien informará respecto á los títulos. Seña 8 o|o. Comisión 2 o|o. Más datos, 318 San Martín 326.—Corvera y Peralta Martínez. m3

JUNCAL 1459 á 1461 — *ES* el mejor terreno del gran barrio. Domina la plaza Vicente López y se halla en medio de artísticos y valiosos edificios. Tiene 17 1|2 varas de frente por 39 v. 1|3. Contrafrente 14 varas. Superficie, 616.30 v. c. Base, $ 100.000.

EL MIERCOLES 26 de Abril, á las 3, en nuestra casa, 318 San Martín 326.—Corvera y Peralta Martínez. v3

CAMPOS

CHACRAS SOBRE LA CApital. 318 hectáreas, 14 áreas y 22 centiáreas en el partido de Suipacha, á una y media leguas al Norte de esta estación y á 4 1|2 de la de Mercedes. En cuatro lotes iguales y aplicables á todo destino dada su especial calidad. Es parte del campo conocido en el plano gráfico á nombre de Mones Ruiz. Todo su perímetro está bien alambrado; el agua está próxima y es superior. Base definitiva, $ 500 la hectárea. Mitad al contado y mitad á un año con 6 por ciento de interés y pagaré hipotecario.

EL LUNES 17 de Abril, á las 3, en nuestra casa, 318 San Martín 326. Lindando por el NE. con Maguirre, al SE. con Arturo Cardozo, al SO. con Matías Cardozo y al NO. calle en medio con herederos de Loyza. Existen 140 hectáreas, próximamente, sembradas con avena. Tiene una población de poco valor, jagüel, etc. Se entregará en seguida, libre de obligaciones. Título perfecto. Planos é informes, 318 San Martín 326.—Corvera y Peralta Martínez. m31

CAMPO EN VILLEGAS (hoy partido de Rivadavia), 2.000 hectáreas en 4 lotes. A dos y media leguas al NO. de la estación América y á 1 1|2 al NE. de la estación San Mauricio. La situación acredita las condiciones sobresalientes para agricultura y alfalfares. Las aguas se hallan de 3 á 6 metros, dulces y muy buenas. El campo viene siendo trabajado desde años atrás, y actualmente lo está en agricultura, con contrato, teniendo 200 hectáreas que han sido alfalfadas para pastoreo. La venta responde á una liquidación de bienes y se efectuará con base de $ 130 la hectárea. Al contado. Si el comprador lo desea, puede solicitarnos de antemano un préstamo hipotecario.

EL JUEVES 6 de Abril, á las 3, en nuestra casa, 318 San Martín 326.

Linderos: al NO., J. Lowe; al SO. Mauricio Durá y Hno.; al NE., J. M. y J. Dubarry, y al SE., Godofredo Hess y E. Salvi. El contrato rige hasta el 15 de Febrero de 1915. La mitad SO. á $ 7.50 la hectárea al año y la mitad NE., $ 7, en uno y otro caso se paga por semestres anticipados. La inspección será más cómoda yendo por América. Allí en el almacén Los Ingleses, de Fernández y Hno., se facilitarán informes. Los títulos son perfectos. Informes en nuestra casa.—Corvera y Peralta Martínez. m31

JUDICIAL —SOBRE LA EStación Longchamps del F. C. del Sud, á 4 kilómetros próximamente de Burzaco, entre esta estación y Glew. 6 chacras de 18 hectáreas y 3.594 m. c cada una. Tierra excelente, alta y rica como las de esa zona afamada. A 4 cuadras de la estación del F. C. á un paso del Hipódromo de Longchamps y lindando con la villa de este nombre y Villa París. Son tierras destinadas á altos valores por su ventajosa situación y en breve tiempo serán reclamados por la división en lotes uniendo á ambas villas. Venta por orden del señor juez doctor Arturo Seeber, secretaría de Amoedo, hoy á cargo del doctor Meléndez, testamentaría de doña Luisa Carrere de Burzaco. Base, dos terceras partes de la tasación ó sea, de $ 1.600 á $ 1.800 la hectárea.

EL MIERCOLES 19 de Abril á las 3 p. m. en nuestra casa 318 San Martín 326. Los límites están constituídos al NO. por la Villa Longchamps; al NE. Juan R. Burzaco; al SO., la Villa París, antes Garín y SE., Burzaco, dando frente á calles en los rumbos SO. y SE. Las ventajas del negocio que resultan de la situación de los terrenos se ponen en evidencia mayor si se tiene en cuenta que se compra tierra de dividir en pequeños lotes á 8 y 9 centavos la vara. Las escrituras deberán otorgarse por la oficina del escribano señor Tomás A. Bravo, quien dará informes sobre los títulos. Seña 8 o|o. Comisión 2 o|o.—Corvera y Peralta Martínez. m10

SOBRE MERIDIANO V — En General Villegas, (hoy partido de Rivadavia). — 762 hectáreas — A ocho kilómetros de Villa Sauce y á tres leguas de Meridiano V, sobre la proyectada línea del F. C. del Oeste, de las Toscas á Meridiano, cuyo ramal seguramente ofrecería la ventaja de una estación aun más próxima. Es tierra superior de condiciones generales, con 300 hectáreas alfalfadas, 200 trabajadas con agricultura y el resto de campo natural. Las aguas se hallan á 5 metros. Está todo cercado con buenos alambrados de 7 hilos y tiene 3 casas de barro y zinc, un galpón de esquila, baño para ovejas, 4 potreros y monte de forestales. La liquidación es material, con base de pesos 140 la hectárea, al contado. Si el comprador lo desea puede solicitar de antemano un préstamo hipotecario.

EL JUEVES 6 de Abril, á las 3, en nuestra casa 318 San Martín 326.

Linderos: al N. y NE., Luis A. Sauce, José Maslíani y Alberto Lloyd; al SE., Luis Chotro; al O., de los Santos é Imaz y Ca.; al Sur, varios que lo separan de Francisco Viñas. Es un negocio que no exige recomendarse; la situación por sí sola constituye un elogio. Título perfecto.—Corvera y Peralta Martínez. m31

PIETRANERA RISSO-PATRÓN & Cía.

463—B. MITRE—463

HOY

A las 3

En nuestra casa, 463 B. Mitre 463.

14 LOTES

de media manzana y uno de una manzana, con edificios.

EN

NECOCHEA

Base 25 centavos la v. c.

Para vender á todo precio. Con facilidades.

Pietranera Risso-Patrón & Cía.

463 B. Mitre 463.

EN NECOCHEA — 15 LOtes y una casa. En la mitad SE. de la chacra núm. 44. Con frente á dos bulevares, uno de los cuales va rectamente al balneario Necochea Hotel. Lindando con las quintas y con mucha edificación en contorno. Son 14 lotes de media manzana con 6.666 v. c. cada uno, y uno de una manzana entera (13.333 v. c.) en el cual está comprendido un edificio de un salón y 4 piezas, con frutales, parrales y plantas de sombra que ocupan media manzana y dos piezas más separadas. El edificio principal lo ocupa el colegio número 10 y renta $ 50 mensuales, por cuenta del consejo escolar. Base, 25 centavos la v. c., mitad al contado y mitad á 6 meses, con pagaré hipotecario y sin interés.

EL LUNES 3 de Abril, á las 4 de la tarde, en nuestra casa, B. Mitre 463. Dadas las causas que determinan el crecimiento de la ciudad de Necochea, se puede afirmar que allí el valor de la tierra irá en aumento día por día. Recordamos que han empezado las obras del puerto (Véase "La Razón" del 2 del corriente) que en breve se construirá la rambla; que se tenderán líneas de tranvía entre la estación, la ciudad, el puerto y la playa y que se harán muchas obras públicas y particulares. Por estas razones, comprar tierra en Necochea es siempre hacer negocio; pero hay que comprar pronto, si se quiere aprovechar condiciones ventajosas. Título perfecto. Escrituras por la oficina del señor Eduardo Badino. Seña, 8 por ciento. Comisión, 2 por ciento. Informes y planos, B. Mitre 463.—PIETRANERA, RISSO-PATRON & Cía. m19

LAS TIERRAS DE NECOchea. Una venta excepcional. En la situación de más seguro porvenir. 192 fracciones de una manzana cada una, todas con frente á calles de 20 varas de ancho y dentro de líneas municipales. Con dos diagonales. Feliciano Montes y Alberto Nazarre, también de 20 varas de ancho, que comunican con la ciudad y con la explanada de las grutas, respectivamente. Terrenos completamente llanos, en los que no hay un solo médano, y que se encuentran justamente en la zona que corresponde á la parte central de la espléndida playa, cuya orilla se verá muy pronto totalmente cubierta de balnearios. Base, 25 centavos la vara cuadrada á plazos. Para vender aún por la base.

EL DOMINGO 9 de Abril, á las 3.30 de la tarde, en el hall del Príncipe Jorge, Cuyo 1234. Para darse una idea del progreso inmenso de Necochea, basta con recordar que están en plena actividad las obras del puerto; que se han concedido 2 líneas de tranvías, que se ha ordenado la pavimentación de 60 cuadras; que este año se construirán 25 chalets y cuando menos 2 hoteles y el gran balneario, las grutas y que se ha llamado á licitación para las obras de la rambla. Por todo esto, los terrenos que ofrecemos quintuplicarán su valor en un año. Comprar hoy, es ganar dinero con toda seguridad. Condiciones de la venta: 40 o|o al contado; 30 o|o el día 6 de Octubre del corriente año y 30 o|o el 5 de Abril de 1912. Títulos definitivos en el acto por la oficina de los escribanos Martín y Valenzuela. Comisión 2 o|o. Ofrecemos un folleto ilustrado en el que se encuentran datos completos de esta gran venta y en el que se estudia la situación actual de Necochea. Pídanlo á nuestra casa, B. Mitre 463.—PIETRANERA, RISSO PATRON y Cía.

CASA BULEVAR ALVAREZ Thomas 318, entre Chacarita y Ushuaia, con eléctricos al frente y todas las comodidades propias de los barrios progresistas. Completamente rodeada de edificios nuevos. Base, pesos 15.000 que pueden quedar á uno ó dos años con 8 por ciento de interés. El excedente mitad al contado y mitad á 6 meses, con pagaré hipotecario y 7 por ciento de interés. Ad corpus.

EL DOMINGO 9 de Abril, á las 3.30 de la tarde, en la misma propiedad. Mide 11v50 por 30 y consta de zaguán con mármol, dos salas al frente, gran vestíbulo, dos dormitorios, comedor, dos piezas más, baño, cocina y dependencias, cielos rasos de yeso, pisos de tea y mosaicos, carpintería de cedro, gas y cañería para agua corriente. Visítese en cualquier momento. Seña, 8 por ciento. Comisión, 2 por ciento. Informes, B. Mitre 463. — PIETRANERA, RISSO-PATRON y Cía. a2

MUY BUENA CASA, CARlos Calvo 2633, entre Saavedra y Jujuy. Con eléctrico, adoquinado y vereda de piedra al frente. Barrio de notable desenvolvimiento, que tiene fisonomía propia y que acentúa su significación día por día. Base definitiva, pesos 33.000, á plazos. Ad corpus.

EL DOMINGO 9 de Abril, á las 4.30 de la tarde, en la misma propiedad. Mide 10 por 43.70 varas y consta de frente moderno con balcones y celosías, sala, vestíbulo, 5 dormitorios, comedor, baño, 1 pieza en altos, cocina y dependencias, dos patios con galería y jardín al fondo. Cancel de cedro, cielos rasos de yeso, pisos de tea y mosaicos, carpintería y celosías cedro. Instalación de luz eléctrica, cloacas, gas y aguas corrientes. Está desocupada. Visítese de 8 á 11 y de 3 á 5. Títulos perfectos. Seña, 8 o|o. Comisión, 2 por ciento. Informes, B. Mitre 463. — PIETRANERA, RISSO-PATRON y Cía. a2

LOMAS del MIRADOR—Media manzana en un lote con frente á las calles Ramos Mejía, Liniers y avenida Emilio Castro. Con la perspectiva del tranvía eléctrico que correrá por el bulevar Circunvalación y otras líneas que seguramente cruzarán en breve toda esa zona densamente poblada, que ya reclama vías de comunicación. Sin base, para vender por cualquier precio. A tanto la v. c.

EL LUNES 3 de Abril á las 4 en nuestra casa 463 B. Mitre 463. Mide 63.97 varas á Emilio Castro, 131.64 á Ramos Mejía y 63.97 á Liniers. Superficie total..... Es terreno que se presta para una propiedad de recreo, ó para un grupo de casas modestas, que darían muy buena renta. Para especular también, es interesante, pues subdividiendo se haría un buen negocio, dada la prosperidad de toda la Loma del Mirador. Título perfecto. Seña 8 o|o. Comisión 2 o|o. Informes y planos, B. Mitre 463.—PIETRANERA RISSO PATRON y Cía. m26

EN BAHIA BLANCA. — 27 magníficos terrenos á plazos. Frente mismo á la estación del ferrocarril del Sud. Sobre el bulevar de la misma estación y calles Soler, Brandsen y La Madrid. Con adoquinado al frente y tranvías eléctricos. En Octubre del año pasado vendimos totalmente los 19 lotes, de otra procedencia, anunciados y quedaron los 27 lotes que hoy ofrecemos y que son los únicos disponibles en esa notable ubicación. Están calle por medio con la principal estación de la gran ciudad, lo que basta para afirmar que son de positiva importancia y de inmenso porvenir. Cualquier suma que allí se emplee en edificación, dará altísima renta. Allí estarán bien: salones para negocios, dependencias de establecimientos comerciales, casas de familia ó propiedades modernas de vecindad. La ciudad de Bahía Blanca no necesita elogios. Todo el mundo sabe que está llamada á ser la segunda ciudad de la República. Cuenta con notables edificios, parques y plazas, luz eléctrica, gas, aguas corrientes, excelentes afirmados y tranvías eléctricos. Los principales Bancos del país están allí representados y también las más fuertes casas de comercio. Las dos grandes empresas ferrocarrileras del ferrocarril del Sud y ferrocarril Pacífico, han empleado y siguen empleando grandes capitales en sus estaciones, en sus talleres, en sus elevadores, en sus depósitos y en los dos puertos de embarque, en cuyos muelles se ven los más grandes buques de ultramar. De tal manera se evidencia la importancia de la ciudad de Bahía Blanca y de su extensa zona tributaria, que los poderes públicos resolvieron la instalación del hotel de Inmigrantes, ya inaugurado, medida que permite que salten del trasatlántico al campo los trabajadores que han de roturar aquellas riquísimas tierras. Los 27 terrenos que hoy salen á la venta, dan la oportunidad de la mejor colocación del capital. Base, $ 11 la v. c. Sin pretensiones de ninguna clase. Para vender todos los lotes.

EL LUNES 10 de Abril, á las 3 de la tarde, en nuestra casa, B. Mitre 463. Son lotes de 272 á 597 v. c. Condiciones de pago: 1|3 parte al contado, 1|3 á 6 meses y 1|3 á un año, con 7 por ciento de interés anual. Comisión, 2 por ciento. Títulos perfectos. Escrituras definitivas por la escribanía de los señores Alberto C. Eguren y Eduardo Giappone. La posesión se dará inmediatamente después del remate. Más informes y planos ilustrados con detalles completos, á nuestra casa, B. Mitre 463.—PIETRANERA, RISSO-PATRON y Cía. m31

José M. Sellanes y Cía.

EN EL CENTRO DE BELgrano. Petit-hotel altos y bajos, de lujo, calle Aguilar entre Amenábar y General Paz, á un paso de la Avenida Cabildo y rodeado de palacetes. Mide 10 por 23 varas. Base, 25.000 $. Mitad al contado y el resto á dos años de plazo con el 7 por ciento de interés.

DISTRIBUCION

PLANTA BAJA — Regia sala, escritorio, comedor, antecomedor con zócalos de un metro y medio, hall, cuarto de baño con mayólicas, subsuelo, decoraciones, pisos de pino de tea encerados, carpintería de cedro, celosías, etc., etc.

PLANTA ALTA — Cuatro dormitorios, cuarto de baño, w. c., gran terraza, campanillas en toda la casa, revestimientos, mayólicas en la cocina, etc. No hay para qué hacer ponderaciones, exigimos de los interesados la visiten para que se puedan dar acabada cuenta del lujo, construcción y excelentes materiales con que está hecha esta preciosa finca.

EL DOMINGO 9 de Abril, á las 4.30 de la tarde, sobre la misma propiedad.—José M. Sellanes y Cía. a2

EN PALERMO — REGIA casa calle Serrano número 2365, entre Güemes y Charcas, á la cuadra justa de la Avenida Santa Fe, plaza Italia, Jardín Botánico y exposiciones. Mide 10 por 41 varas con un martillo á su favor de 10 por 21 varas. Base, 45.000 $, inclusive 23.000 cédulas argentinas. Edificio de sala, comedor, seis dormitorios, dos piezas de servicio, cocina, cuarto de baño, vestíbulo con cristales ingleses y revestimiento de mayólicas en el zaguán, carpintería de cedro, pisos pino de tea, mosaicos, gas, aguas corrientes, etc., adoquinado, tranvía á su frente y en las esquinas; en una palabra, el punto más importante, más valioso y donde la afluencia de la capital se reconcentra allí. Puede visitarse.

EL DOMINGO 9 de Abril, á las 3.30 de la tarde, sobre la misma propiedad. Datos, Florida 211.—José M. Sellanes y Cía. a2

BUENA CASA — AGRELO 3264, entre 24 de Noviembre y Loria. Mide 9 por 47.34 varas. Base, 22.000 $, en la forma siguiente, 10.000 pesos en cédulas y 12.000 á dos años de plazo con 7 por ciento de interés, el excedente de la base será al contado. Edificada en todo el terreno y de primer orden con sala, siete dormitorios, comedor, dos de servicio, cocina, cuarto de baño, pileta, parral, etc., adoquinado, cloacas, aguas corrientes. Visítese en cualquier momento. Exigiremos del que resulte comprador el 8 por ciento de seña y 2 por ciento de comisión.

EL DOMINGO 9 de Abril, á las 4 de la tarde, sobre la misma propiedad. Datos, Florida 211. Unión Telefónica 1661, Avenida.—José M. Sellanes y Cía. a2

EN BELGRANO — TERREno esquina ideal, calles Bebedero y Melián, ambas adoquinadas. Mide 10 por 37 varas. Sin base, á tanto la vara cuadrada y al contado.

EL DOMINGO 9 de Abril, á las 5. En cuanto á la ubicación no hay por qué hacer ponderaciones, está á sólo 1 cuadra de la estación Coghlan y á 50 varas de la Avenida Monroe, única sin edificar allí. Más datos, Florida 211.—José M. Sellanes y Cía. a2

G. G. Grosso

Bolívar 173. — U. T. 3397 (Avda.)

SUCURSAL

Mar del Plata

Comunico á mi numerosa clientela que solicitado á intervenir en operaciones de bienes raíces, en Mar del Plata, he instalado allí una sucursal, regenteada ya por el honorable comerciante de esa ciudad, señor Carlos Magnoni, quien se halla al frente de ella á todas horas del día.

Dicha sucursal instalada en la calle San Martín 178, tramitará preferentemente la compraventa de campos, casas y terrenos, en esa ciudad y Miramar, contando para ello con un personal de larga experiencia en tales operaciones.

G. G. GROSSO.

v 14 A

POZOS 334, HERMOSA CAsita, moderna, verdadero ideal para corta familia ó para renta. El terreno mide 9x18 varas, edificio de sala, 4 piezas, baño, etc. Construída á todo costo, frente art nouveau, cancel, vestíbulo, celosías, azotea con terraza, mosaicos finos, decoraciones, etc. Ubicación de primer orden, á dos cuadras del Congreso, ó sea en el verdadero centro de la ciudad. Venta resuelta. Base, 20.000 $, en la que están incluídas 12.000 cédulas argentinas, con las que podrá cargar el comprador. Llave en mano. Puede rentar 220 $ mensuales.

EL DOMINGO 9 de Abril, á las 4.30 de la tarde, en la misma propiedad. Puede visitarse á cualquier hora. Títulos perfectos. Seña, 8 por ciento. Comisión, 2 por ciento. Más informes, Bolívar 173. U. T. 3397 (Avenida).—G. G. Grosso. m31

AVENIDAS. CHORROARIN y Bella Vista, 36 lotes á tres cuadras exactas del cruce de estas dos importantes avenidas y de Triunvirato. Barrio que se edifica de una manera asombrosa. Venta liquidación. Base, 20 pesos por mes el lote, en 80 meses, sin interés.

EL DOMINGO 23 de Abril, á las 3 de la tarde, en los terrenos. Después detalles. Planos, Bolívar 173. U. T. 3397 (Avenida).—G. G. Grosso. m31

EN PALERMO, SERRANO 2277. Buena casa-habitación. A dos cuadras exactas de los portones y de los grandes paseos. Situación codiciada, donde la propiedad adquiere verdadera y sólida valorización. Barrio de familias. El terreno mide 10 varas de frente por 39 en el costado SO. y 35.10 en el NE. y 11.40 en su contrafrente. El edificio consta de sala, dos piezas, comedor y dependencias; construcción moderna, muy sólida, frente imitación piedra, patios de mosaico, pisos de pino tea, cielos rasos de yeso, puertas de cedro, etc. Adoquinado pago. Libre de gravámenes. Base, 20.000 $ á vender resueltamente.

EL DOMINGO 9 de Abril, á las 4 de la tarde, en la misma propiedad. Títulos perfectos. Seña, 8 por ciento. Comisión, 2 por ciento. Más informes, Bolívar 173, U. T. 3397 (Avenida).—G. G. Grosso. m31

EN MAR DEL PLATA. 1.500 varas de terreno formando esquina, en la manzana C., chacra 90. Base, $ 1 la v. c. Pagadero su importe 1|2 al contado y 1|2 á 6 meses de plazo, sin interés, firmando pagaré hipotecario. Terreno muy bien situado, de inmenso porvenir por las pocas cuadras que distan del bulevar Independencia (en breve con tranvía á nafta) y por las hermosas casas-quintas que los rodean. Más datos, Av. de Mayo 672|82 ó sucursal Mar del Plata, San Martín 269. —Bacigaluppi y Rúa.—R. 2415.
EL MARTES 11 de Abril, á las 3.30 de la tarde, en nuestro salón de ventas. a2

EN SAN ISIDRO — A CINco cuadras de la estación, con frente á la calle 1a. Junta, 2 soberbios lotes de 14.77 por 181.29 varas cada uno. Sin base, á tanto la v. c. Incomparable ubicación que no necesita elogios de ninguna especie. Su proximidad á la estación es el dato más elocuente en favor de su valorización. Se hallan próximos al chalet del señor Brown y capilla de las Hermanas de Misericordia, lindan en los fondos con los terrenos de Justina Arrufó, San Isidro es después del Tigre, la localidad con ventajas indiscutibles que facilitan su progreso, por lo cual hacen preferida, no sólo como centro de solaz sino como centro de porvenir. Más datos, Avenida de Mayo 672|82.—Bacigaluppi y Rúa.—R. 2378.
EL DOMINGO 9 de Abril, á las 4 de la tarde. a2

*EN MIRAMAR! — GRAN re*mate de terrenos en diferentes ubicaciones, á saber: 10 lotes en la manzana E. de la sección 4a., lotes 2 y 3 manzana T. T. sección 4a. y lotes 1, 2, 4 y 5 manzana N. N., sección 6a. Dimensiones magníficas, aparentes para levantar cualquier clase de edificación. Los terrenos en venta son los mejores de Miramar, unos con frente al mar, á la rambla y al bulevar Marítimo, otros distantes sólo 1 cuadra del mar y próximos á la playa Este. En una palabra, lo más importante y soberbio de la localidad. Seña, 8 por ciento. Comisión, 2 por ciento. Más datos, Avenida de Mayo 672|82 ó sucursal Mar del Plata, San Martín 269.—Bacigaluppi y Rúa.—R. 2429.
EL MARTES 11 de Abril, á las 3.30 de la tarde, en nuestro salón de ventas. a2

*SOBRE LA ESTACION DE*voto F. C. P. á 1|2 cuadra del andén y una del tranvía No. 86 á Plaza de Mayo. Inmejorable propiedad para corta familia. Calle Sanabria 3979 entre Asunción y Nueva York Mide 10x30.18 varas. Base $ 6.000 á plazos. Buen edificio, compuesto de 2 amplias habitaciones, otra más pequeña, baño con inodoro é instalaciones, cocina y w. c., pisos de tea, cielos rasos yeso pintados galería con cielos rasos madera y piso de mosaico, jardines al frente y costado pozo á bomba, etc. Cuadra totalmente edificada y de excelente vecindario. Más datos, Av. de Mayo 672 al 82 ó suc. Devoto.—Bacigaluppi y Rúa.—R. 2432.
EL DGO 9 de Abril á las 4. a2

Informes completos á nuestra casa central ó sucursales, por carta, personalmente ó por teléfono.

JUAN M. BRUNETTI y Cía.

Sucesores de Félix Lora y Cía.

*EN AVELLANEDA — 6 LO*tes preciosos, ubicación espléndida, paraje conocido por pueblo Valentín Alsina, calle Yatay, entre Tuyutí y el importante bulevar Alsina, á 1|2 cuadra del tranvía eléctrico del Puerto adoquinado, que sale de la estación Retiro y llega directamente al Puente Alsina; á 4 cuadras de la estación del ferrocarril Midland y á 6 de Puente Alsina; rodeados completamente de una nueva y soberbia población, que atrajeron las inmensas é importantes fábricas y establecimientos industriales que allí se han radicado, como las de Campomar, Frigorífico Argentino, Moreira, Spinola y Nocetti, etc. Lotes de dimensiones especiales, de 10 varas por 50 cada uno, amojonados en sus frentes y fondos, según plano aprobado por la municipalidad. Venta sin base, por lo que den, por liquidación de negocio en 30 mensualidades.
EL DOMINGO 9 de Abril, á las 4.30 de la tarde. Planos y datos, San Martín 172. Juan M. Brunetti y Cía.
Léase el aviso siguiente: a2

EN 30 MESES, SIN BASE, son las condiciones de venta de los 6 espléndidos lotes de terreno en el pueblo Valentín Alsina, en Avellaneda, calle Yatay, entre Tuyutí y el importante bulevar Alsina, á 1 cuadra al Norte de la importante fábrica de Campomar y á 1|2 cuadra del adoquinado y del eléctrico. Venta sin base, por lo que den, por liquidación de negocio, en 30 mensualidades, en esta forma: 3 mensualidades en el acto del remate, 3 á los 15 días del remate, en el acto de firmarse las escrituras definitivas por ante el escribano don Héctor C. Baudón y las 24 restantes del 1 al 10 de cada mes, en nuestro escritorio, San Martín 172 (altos). Descuento del 10 o|o. sobre el total del importe se hará al que pague al contado en el acto de la escrituración. La comisión del 2 o|o, sobre el importe de la cuenta será abonada por el comprador en el acto del remate. Lotes amojonados en sus frentes y fondos, con arreglo al plano aprobado por la municipalidad de Avellaneda. Posesión y escrituración inmediatas.
EL DOMINGO 9 de Abril, á las 4.30 de la tarde. Planos y datos, San Martín 172 (altos).—Juan M. Brunetti y Cía.
Léase aviso anterior. a2

CASITA COMO JUDICIAL— por orden de herederos mayores de edad, calle Baunes 1965 (antes 165), entre las de Echeverría y Juramento (Villa Urquiza), á 2 cuadras al Sur de la avenida Triunvirato, con el tranvía Lacroze de Reconquista y Corrientes directo á Villa Urquiza por 10 centavos, y á 4 cuadras al Este de la estación Urquiza (F. C. C. A.). Se compone de 2 buenas piezas, otra chica, w. c., pozo, balaustrada al frente, corredor, etc., en un terreno de 9.20 varas de frente al Sur por 54.84 varas de fondo. Ad corpus. Base ínfima, 4.000 pesos moneda nacional (vale más solo el terreno). Orden terminante de vender, por división de condominio.
EL DOMINGO 9 de Abril, á las 2 de la tarde. Seña, 8 o|o. Comisión 2 o|o. Más datos, San Martín 172.—Juan M. Brunetti y Cía. a2

CASITA POR 4.500 PESOS— Muy bien situada, sobre adoquinado, calle Aguirre 967, entre Thames y Serrano (adoquinadas). A sólo 3 cuadras al Norte del bulevar Corrientes, con tranvía eléctrico, magnífica posición barrio lleno de buenas familias y uno de los que con más rapidez han prosperado. Se compone de 2 grandes habitaciones, cocina, w. c., pozo con bomba, balaustrada al frente, vereda de mosaicos y adoquinado pago, en un terreno de 8.24 varas de frente por 16.62 varas de fondo. Ad corpus. Venta urgente por cualquier precio que supere de la base de 4.500 pesos moneda nacional.
EL DOMINGO 9 de Abril, á las 3.30 de la tarde. Seña, 8 o|o. Comisión, 2 o|o. Datos, San Martín 172.—Juan M. Brunetti y Cía. a2

*LA PLATA-QUINTA EN LO*tes, con plantaciones, arboleda, casita y molino, en magnífica posición, calles 58, 59, 27 y 28, á 1 cuadra del tranvía eléctrico núm. 5. Base 1.50 $ vara cuadrada, en 40 mensualidades, con escritura y posesión inmediata. Después más detalles.
EL DOMINGO 16 de Abril á las 3 p. m. Planos, San Martí 172. Buenos Aires.—Juan M. Brunetti y Cía. v8

Rodolfo Collet

EN LA QUINTA DE HALE— Lindísimo terreno de excepcionales dimensiones. Con frente á la calle Las Heras (adoquinado pago) y frente también á la calle C. Mide 10 metros de frente á la calle Las Heras por 35 metros de fondo, teniendo 10 metros también de frente á la calle C. Al lado de dos espléndidos edificios en construcción y donde en breve se levantarán las más notables construcciones modernas. A una cuadra del futuro palacio de la Facultad de Derecho, que construirá en breve el ingeniero señor Arturo Prins; con cloacas y aguas corrientes ya instaladas, y dentro de poco tiempo dará comienzo la pavimentación de las calles interiores de la quinta de Hale. Unico lote que sale á remate, siendo una venta forzosa por división de condominio. Base, $ 70 m|n. la v. c. El remate tendrá lugar en mi casa, San Martín 142.
EL VIERNES 7 de Abril, á las 3 de la tarde. Títulos perfectos. Seña, 8 por ciento. Comisión, 2 por ciento. Informes y datos, San Martín 142.—Rodolfo Collet. m29

Arturo Barros & Cía.

Villa Numancia

vióa

1.000 LOTES y 250 1|4 de MANZANA A pocas cuadras de la estación Glew del ferrocarril del Sud y rodeando la estación del mismo nombre de la Compañía General de F. F. C. C. de la Provincia de Buenos Aires, ramal á La Plata, á sólo 40 minutos de la capital federal y 15 de Adrogué, el pueblo más aristocrático del Sur. El futuro de Villa Numancia será un nuevo centro de población progresista y comercial, su situación magnífica así lo hace prever; con vías de comunicación rápidas y lindando con el camino real de Avellaneda á San Vicente ó sea una avenida de cien metros de ancho, por lo que existe una concesión de prolongación del tranvía eléctrico que llega á Adrogué para continuar hasta San Vicente con lo que se obtendrá el impulso y valorización de toda esta pintoresca y vecina región. Terrenos altos, lotes amojonados con calles abiertas y aprobación oficial de la subdivisión. La venta se realizará por lotes y cuartos de manzana en 80 mensualidades sin interés, con escritura inmediata por ante el escribano que en oportunidad se designará; 3 mensualidades en el acto del remate y 3 más al recibir la libreta dentro de los tres días, las subsiguientes se pagarán en el Banco de Galicia del 1 al 10 de cada mes. Bases, $ 1.50 por mes cada lote y $ 6 los cuartos de manzana. Descuento del 20 o|o por pago al contado.
EL DOMINGO 16 de Abril á las 2 de la tarde en los mismos terrenos con tren expreso gratis que saldrá de la estación Vélez Sársfield, á la 1 p. m., continuando con el saldo el lunes 17 á las 8.30 de la noche en nuestro salón de ventas. Pidan planos é informes. Para los que deseen visitar los terrenos, habrá coches á disposición de los interesados desde la estación Glew, debiendo solicitar la órden correspondiente en nuestra casa. — Arturo Barros y Cía., San Martín 50.

*CUYO 1446 Y 1448. — EDI*ficio refaccionable en un precioso terreno. Ubicación altamente comercial y que puede producir muy buena renta en el estado actual.
EL MARTES 11 de Abril, á las 4, p. m., en nuestro salón de ventas. Base, pesos 150 vara cuadrada. Reconoce una hipoteca de pesos 33.000 oro ó sean pesos 75.544.50, á 7 años de plazo, con la cual cargará el comprador. Mide 15 varas de frente por 66.16 varas de fondo. Títulos perfectos. Seña 8 o|o. Comisión 2 o|o. Informes, San Martín 50. —Arturo Barros y Cía. m31

ISLA SOBRE EL PARANÁ de las Palmas. Conocida por Archúa. Frente al canal Mitre en proyecto y al Minlund y rodeado por el Arroyo Largo. A plazos. 20 cuadras arriba de la Boca de Carabelas, con una superficie de 59 hectáreas, 19 áreas y 47 centiáreas, subdividida en tres fracciones iguales para ser vendidas con opción. La ubicación es inmejorable, á poca distancia del arroyo El Nogal, futuro puerto y mercado central del ferrocarril Central Argentino, como así mismo del Canal de Las Rosas, puerto en construcción de Escobar. La producción de la tierra es exuberante. Su monte lo constituyen de 30 á 50.000 sauces, 1.500 álamos de corte y 20.000 de 3 años. Los interesados que deseen visitar la isla pueden tomar el vapor "Norma" que sale del Tigre á las 8.30 a. m. los martes, jueves y sábados. Base, $ 140 la hectárea. Condiciones de pago: 1|3 parte al contado y el resto á 6 y 12 meses con el 6 por ciento de interés.
EL MARTES 11 de Abril, á las 4 de la tarde, en nuestro salón de ventas. Títulos perfectos y definitivos por ante el escribano señor Gil Castro, de Campana. Seña, 8 por ciento. Comisión, 2 por ciento. Pidan planos é informes, San Martín 50.—Arturo Barros y Cía. m29

PETIT HOTEL — JUNCAL 3075 y terreno contiguo señalado con el número 3065, entre el bulevar Coronel Díaz y Billinghurst; á dos cuadras de la Avenida Santa Fe y en un barrio de indiscutible mérito por la suntuosa edificación que lo forma como también por su alta valorización, pavimentos de primer orden, gas, luz eléctrica y agua corriente y demás detalles de los grandes centros. El hotelito se compone: 1a planta baja, de sala, escritorio, gran salón comedor con estufa y decoraciones, vestíbulo y sótano.
La planta alta de: Vestíbulo cerrado, 5 amplios dormitorios, toilette, 2 cuartos de baño con sus correspondientes instalaciones Construcción sólida, carpintería de cedro, y celosías en toda la casa. Base $ 32.000. 1|2 al contado y 1|2 á un año ó 2 años de plazo, con el interés del 7 o|o y garantía hipotecaria, en terreno de 10x27 varas. Ad-corpus. Llave en mano.
Terreno lindero: Juncal 3066. Mide 10 varas por 40. Base $ 50 la vara cuadrada. Mitad al contado y mitad á uno ó dos años de plazo con el interés del 7 o|o y garantía hipotecaria.
EL DOMINGO 9 de Abril á las 4 p. m., en las mismas propiedades. Visítese de 9 á 12 y de 1 á 5 p. m. Títulos perfectos. Seña 8 o|o. Comisión 2 o|o. Resultando más de un comprador, los títulos serán otorgados por los Sres. Molina y Villegas, Chacabuco 90. Informes, Arturo Barros y Cía., San Martín 50. a1

Joaquín M. Tuchi

*JUDICIAL — ES EXACTA*mente la forma en que se rematarán los 83 lotes de terreno ubicados á dos cuadras justas de la estación San Vicente (F. C. S.), alfalfados de 3 años, altos, sobre calles abiertas y rodeados de edificación compacta. Frente á los edificios del correo, policía y otros de importancia. Sobre el camino general del Sud. Tendrán alumbrado eléctrico tan pronto se empiece el tranvía eléctrico, que será este año y que pasará por sus frentes. La mejor forma de darse cuenta de su soberbia ubicación es visitarlos, lo que, fácilmente puede hacerse, dada la gran cantidad de trenes, que en poco tiempo, salvan la distancia desde plaza Constitución. Su ubicación es importantísima, pues es lo mejor y más próximo á la estación del ferrocarril. Venta como si fuera realmente judicial, pues con cualquier oferta, sea cual fuera, caerá el martillo. En 80 mensualidades, sin interés. Habrá opción. Bases: $ 5 y 6 al mes, cada lote.
EL DOMINGO 9 de Abril, á las 2 de la tarde, sobre los mismos terrenos, á la llegada del tren expreso gratis que saldrá de Constitución á las 12.45 p. m. en punto. En caso de lluvia no se suspenderá el remate el que se efectuará en la cancha cerrada, á espaldas de los terrenos. Posesión en seguida. Títulos perfectos y á disposición de los interesados en el Banco de la Provincia, adonde se pagarán las mensualidades del 1o. al 10 de cada mes. Seña, únicamente tres mensualidades y el 2 por ciento de comisión. Descuento, 10 por ciento al que abone al contado. Cuando se paguen 20 mensualidades se dará título por los escribanos señores Nicandro Rodríguez (San Vicente), ó José P. Figueroa (La Plata), quedando el saldo en hipoteca. Los alambrados no entran en la venta. La mensura es practicada por el agrimensor municipal y debidamente aprobada. Ofrezco este negocio á todos los que saben el porvenir de estos parajes y su rápida valorización, seguro que harán una brillante operación y en poco tiempo serán multiplicados los pesos que inviertan tan acertadamente como es en adquirir esta tierra, en tan ventajosas condiciones, tan buena y magníficamente ubicada. Compren seguros de ganar dinero. Aquí no hay temor de equivocarse y el que compre hoy, asegura una fortuna para mañana. Pidan sin pérdida de tiempo, personalmente, planos, boletos, detalles é informes, á mis oficinas centrales: Reconquista 50 (altos) por carta ó teléfono 3041 (Avenida, U. T.)—J. M. Tuchi. a1

Angel M. Devoto

CANNING Y WARNES — 3 terrenos interesantes, 2 lotes con frente á la importante Avenida Warnes entre el bulevar Canning y Aráoz, un lote frente á la Avenida Canning á 30 varas de la esquina Warnes. A dos cuadras del gran parque Centenario y de los bulevares Corrientes y Chubut con todas las ventajas de los grandes barrios, adoquinado pago, gas, luz eléctrica y tranvía núm. 89 al frente. Los tres lotes con 10 varas de frente por 30 varas de fondo más ó menos, entre compacta edificación moderna. Venta resuelta, pudiendo pagarse mitad á 1 ó 2 años de plazo. Base, $ 17 v. c.
EL DOMINGO 9 de Abril, á las 4 de la tarde, en los terrenos. Títulos perfectos. Seña, 8 por ciento. Comisión, 2 por ciento. Planos y otros datos, Avenida de Mayo 564.—Angel M. Devoto. a2

Francisco Abalo

*AL PUBLICO Y A MI NU*merosa clientela comunico que desde la fecha he instalado en mis oficinas una sección especial para la venta particular de propiedades, terrenos, campos é hipotecas, la que será atendida especialmente y con todo esmero por el señor Eduardo R. Abalo. Buenos Aires, Abril 1o. de 1911.—Francisco Abalo, Bolívar 256. U. Telefónica 2746, Avenida. v8

*COLOSAL REMATE en HAE*do, á 300 metros al Norte de la estación, con luz eléctrica en los mismos terrenos, 580 lotes, en 80 mensualidades sin interés. Con frente al bulevar Gaona, de 50 metros de ancho, con tranvía eléctrico proyectado y lindando con las conocidas quintas del señor Soria, señora de Benguria y terrenos del doctor Lynch é infinidad de preciosas quintas. La ubicación de los terrenos en venta es una de las más importantes de la localidad. Base de venta, $ 3 por mes por lote. Después detalles. Planos y boletos del tren gratis en mis oficinas, Bolívar 256.
EL DOMINGO 23 de Abril, á las 2 de la tarde, sobre los mismos terrenos.—Francisco Abalo. a1

*EN LA FLORESTA — PRE*ciosa esquinita en 40 mensualidades, calle Bragado y Basualdo, rumbos Sur y Oeste, á un paso del bulevar Provincias Unidas. Mide 22 varas á una calle por 30 varas á otra calle. Base, 5 v. c. Seña, tres meses en el acto del remate y 3 más al recibir título definitivo. Seña, 8 por ciento, Comisión, 2 por ciento. Datos, Bolívar 256.
EL DOMINGO 9 de Abril, á las 2.30 de la tarde.—F. Abalo. a2

EN LANUS. — PRECIOSA casita-quinta á plazos, calle General Guido núm. 355, entre Sarmiento y Tres Sargentos, á sólo 3 cuadras al NE. de la estación y á una cuadra de la conocida quinta de Lanús; barrio de preciosas casas de familia y que adelanta á paso de gigante. Sólido edificio de 3 cómodos dormitorios, galerías, cielos rasos de pino tea, mosaicos, frente de material con balaustrada y con jardines, árboles frutales, cocina, oficinas, etc. Mide 10 varas de frente por 60 varas de fondo. Reconoce un contrato que vence el 1o. de Octubre de 1911. Base, $ 4.800. Mitad al contado y mitad á un año con el interés del 7 por ciento anual. Seña, 8 por ciento. Comisión, 2 por ciento. Datos, Bolívar 256.
EL DOMINGO 9 de Abril, á las 4.30 de la tarde.—Francisco Abalo. a2

*EN EL CABALLITO. A PLA*zos, dos lindos lotes entre edificios, uno calle Santander entre Albarracín y Beauchef. Mide 9x55 y el otro calle Beauchef entre Santander y Avelino Díaz. Mide 9x58. Barrio completamente poblado y á dos cuadras de la Avenida La Plata con adoquinado y eléctrico. Base, $ 4.50 vara cuadrada. Seña, 8 por ciento. Comisión, 2 por ciento. Datos, Bolívar 256.
EL DOMINGO 9 de Abril, á las 4.30. —F. Abalo. a2

EN FLORES, BUENA CASA calle Remedios 2936 entre San Ramón y Quirno, en un barrio de progreso y adelantos y á un paso de la Avenida Directorio y San Pedrito. Edificio de 3 piezas, galerías, mosaicos, oficinas, etc., mide 10x60. Base $ 5.000. Seña 8 o|o. Comisión 2 o|o. Datos Bolívar 156.
EL DOMINGO 9 de Abril á las 3 1|2. —Francisco Abalo. a2

A PLAZOS. EN FLORESTA linda esquinita calle Bragado y Homero entre edificios, á 1 cuadra del bulevar Provincias Unidas con eléctrico. Mide 13.34x21.12. Base $ 6 v|c. Seña 8 o|o. Comisión 2 o|o Datos Bolívar 256
EL DOMINGO 9 de Abril á las 3.— Francisco Abalo. a2

*EN EL CABALLITO. A PLA*zos, buena casa calle Zuviría 852, entre Fichenta y Thompson, con adoquinado pago á su frente y una cuadra del bulevar Directorio y á dos de Río Cuarto con eléctrico. Edificio de dos dormitorios grandes, una pieza, puerta cedro, oficinas, etc. Mide 10 por 60. Base, 8.000 $. Seña, 8 por ciento. Comisión, 2 por ciento. Datos, Bolívar 356.
EL DOMINGO 9 de Abril, á las 4 de la tarde.—Francisco Abalo. a2

*EN EL CABALLITO. A PLA*zos, dos buenas casitas, calle Beauchef número 1689, entre Balbastro y Saraza, á un paso del bulevar La Plata, con adoquinado y eléctrico. Cada casa consta de dos piezas, oficinas, etc. Cada una reconoce una deuda de $ 2.050 á pagarse en mensualidades de $ 20.50 por mes. Base. $ 4.000 cada una incluso la deuda. Seña, 8 por ciento. Comisión, 2 por ciento. Datos, Bolívar 256.
EL DOMINGO 9 de Abril, á las 4.30 de la tarde.—F. Abalo. a2

*EN LA FLORESTA — PRE*ciosa propiedad esquina, á plazos, bulevar Provincias Unidas y Pieres, con tranvía eléctrico á su frente y á una cuadra del bulevar Larrazábal. Sólido edificio de 3 amplios dormitorios, galerías, cielos rasos de yeso, carpintería de cedro, patio de mosaicos, pozo con bomba, con depósito. A plazos. Base, pesos 6.500. Seña, 8 por ciento. Comisión, 2 por ciento. Datos, Bolívar 256.
EL DOMINGO 9 de Abril, á las 2 de la tarde.—Francisco Abalo. a2

AL SUD, CON CED. IDEAL terreno, calle Cochabamba entre Artes y Oficios y 33, con adoquinado pago y á 1 cuadra del bulevar San Juan con eléctrico. Mide 10x48, en un barrio de grandes edificaciones. Tiene 410 cédulas préstamos convertidos que cargará el comprador. Base $ 17 v|c. Incluso las cédulas. Seña 8 o|o. Comisión 2 o|o. Datos Bolívar 256.
EL DOMINGO 9 de Abril á las 5.— Francisco Abalo. a2

EN TALLERES F. C. S. Preciosa casa-quinta á plazos, conocida por Villa Estefanía, á solo 3 cuadras de la Estación y al Este lindando con la usina de la luz eléctrica situada calle de Pueyrredón, en un barrio de lindas propiedades y lindando con los talleres del F. C. S. y á 1 cuadra del tranvía. Buen edificio de 3 amplios dormitorios, galerías, patio de mosaico, cielos rasos de pino tea, pozo con bomba, jardines, toda ricamente pintada, mide 20 varas de frente por 50 varas en un costado y 70 varas en el otro de fondo aprx. 1.200 v|c. Base $ 5.000, mitad al contado y mitad á un año con el 7 o|o de interés. Puede visitarse. Seña 8 o|o. Comisión 2 o|o. Datos Bolívar 256.
EL DOMINGO 9 de Abril á las 3 1|2. —Francisco Abalo. a2

*Avenida PROVINCIAS UNI*das y Homero, preciosa esquina con eléctrico á su frente y con adoquinado en breve á su frente. En 67 mensualidades. Mide 13.89 por 21. Superficie, 295 v. c. Se deben 67 meses de pesos 55.32 por mes. Base, $ 9 v. c. Seña, 8 o|o. Comisión, 2 o|o. Datos, Bolívar 256.
EL DOMINGO 9 de Abril, á las 3 de la tarde.—Francisco Abalo. a2

*EN LANUS — EN 74 MEN*sualidades, ideal lotecito, á sólo dos cuadras de la estación y con frente al bulevar San Juan, entre Las Piedras y bulevar Vilcapujio, brillante ubicación. Lo mejor de la localidad. Mide 10 por 22 en un costado y 28 varas en el otro. Se deben 74 meses de $ 36.61 por mes. Base, $ 7 v. c. Seña, 8 por ciento. Comisión, 4 por ciento. Datos, Bolívar 256.
EL DOMINGO 9 de Abril, á las 4.— Francisco Abalo. a2

Gonzalez y Cía.

HOY — MUEBLES — EL suntuoso menaje del doctor Santamarina, en la propiedad Larrea 1066.
HOY á las 8.30 de la noche. Juego sala, piano, 3 dormitorios, comedor, escritorio, etc. v4

*MUEBLES — HOY EL RE*gio y casi flamante mueblaje que adorna la casa-habitación del doctor Santamarina, Larrea 1066.
HOY LUNES 3 de Abril, á las 8.30 de la noche. Soberbio piano formato Imperio montado en bronce, juego de sala, 9 piezas, consola, espejo, mesa centro, bronces Saxes, columnas, cuadros, etc. Dormitorio Luis XV de 3 cuerpos, 2 id más diferentes. Regio comedor Enrique II, sillas vaqueta, metales, porcelanas, carpeta felpa, adornos, etc. Antecomedor completo, escritorio id, juego vestíbulo, plantas y muchos muebles sueltos. Visítese desde temprano. Comisión, 10 por ciento al comprador. v4

*CUADROS AL OLEO Y acua*relas. La notable galería del conocido "amateur" señor Santamarina, se rematará esta noche á las 8.30, Larrea 1066. Firmas garantidas. v4

José Corvalán

ESTA NOCHE

ALHAJAS,

BRILLANTES,

PERLAS

y PIEDRAS PRECIOSAS

ALHAJAS, —BRILLANTES, perlas de Oriente, espléndido y variado surtido, lo más moderno y rico, por orden de la sociedad anónima Bolsa de Préstamos y Remates y por cuenta de una casa importadora en liquidación. Pendantif, aros, anillos, collares, pulseras con brillantes, diamantes, perlas y piedras finas preciosas, relojes de señora con brillantes y diamantes para hombres, buenos cronómetros repetición y con brillantes, cadenas para hombres y señoras, alfileres, de corbata, botones de puño y pechera y otros diversos que estarán en exposición desde por la mañana el día de la venta.
EL LUNES 3 de Abril á las 8 1|2 p. m., en el local Cuyo 1526. v3

Alfonsín y Cía.

*BAR. SEIS BILLARES, CA*lle Santa Fe 2743, remataremos
EL MIERCOLES 5 de Abril, á la 1 p. m., por desocupación de local y orden de su dueño, que no se suspenderá bajo ninguna forma, por ser liquidación forzosa, al detalle y sin base. Seis mesas billar completas, buen armazón de espejos, mostrador id., ricos zócalos modernos con espejos, vidrieras de confitería, 30 mesas Luis XV, otras cedro, 100 sillas bar, lavatorio aguas corrientes, barandas de columnas, gran máquina café, toldo calle, soportes de hierro, ventiladores, instalación luz, espejos, cuadros, plantas, heladeras, aparadores, estantes, bañomaría, cafeteras, azucareras, tazas, vasos, etc., servicio en cantidad y buen surtido de licores finos y legítimos, como todo lo que se encuentra á la vista y puede visitarse á cualquier hora. Comisión 10 por ciento á los compradores. Oficina, Paraná 508. v5

Pedro Toresano

*DEL ALMACEN Y DESPA*cho de bebidas, Peña 300 esquina Andes.
EL MIERCOLES 5 á la 1, remataré todas sus mercaderías, armazones, mostradores, fideeras, balanza, báscula, estiva, tarros para confites, depósitos para aceites, medidas y multitud de útiles y enseres que no detallo. Hay unos 4.000 $ en mercaderías que se liquidarán sin base alguna y por lo que den. Seña y comisión 10 o|o. Datos allí, Andes esq. Peña. v5

Del Campo & Cía.

GRAN CAFE Y 3 BILLARES calle Corrientes 3935, remataremos
LOS DIAS LUNES 3 y MARTES 4 á la 1 en punto de la tarde, todas las grandes existencias de este surtido negocio, 12.000 $ en mercaderías nobles, todo á quemar sin retirar lote, sea el precio que sea. Ricos armazones cedro, mostradores de cedro y estaño, 3 billares modernos, divisiones de cedro, heladeras, lámparas arco voltaico, puertas cancel de entrada, toldo calle, 200 mesas, 450 sillas, vidrieras, zócalos, espejos, macetas, relojes, cafeteras á vapor, etc., etc. Bebidas; 400 botellas cognac varias marcas, fernet Branca y Vitone, ginebra Bols, Foquin y Néctar, anís Deu y del Mono, ron Negrita, ponche español, curacao, cacao, aperital Delor, vormouth Cinzano y francés, whisky Buchanan, Scot y Smugle, cremas surtidas, hesperidina Bagley, vinos de Jerez, Oporto, Marsala, Cordero, cariñena, Champagne, manzanilla, neviolo, barbera, Médoc y priorato. Todo un gran servicio en teteras, cafeteras, lecheras, tazas, vasos, cubiertos, aceiteras (botelones, fuentes, jarras, platos é infinidad más imposible detallar. Admitimos ofertas hasta el día del remate. Comisión 10 por ciento. Más datos, al escritorio de los señores Del Campo y Cía., E. Unidos 1032. v3

*ZAPATERIA CALLE Cocha*bamba 774, remataremos
EL MIERCOLES 5 de Abril, á la 1 de la tarde, 4.000 $ en calzado fino de hombre, señora y niño que no detallamos por la gran cantidad, todo á quemar á cualquier precio por ausentarse el dueño. Admitimos ofertas particulares, paga la casa $ 105 alquiler, con 2 piezas y un diario de 80 $ de venta. Comisión, 10 por ciento. Más datos á nuestro escritorio, Estados Unidos número 1032.—Del Campo y Cía. a3

Mauricio Kohn

*SOMBRERERIA Y CAMI*sería, por cuenta de acreedores y orden del síndico señor José de Arce, se rematarán las existencias é instalaciones de dicho negocio.
EL MARTES 4 de Abril, á la 1.30 y 8 p. m. en B. de Irigoyen 1211. Hay buen surtido en sombreros de todas clases y modernos, camisas, camisetas, corbatas de seda, gran cantidad de lo más fino, importados directamente por la casa, cuellos, puños, medias y muchos otros artículos del ramo; buenos armazones y mostradores, vidriera, aparatos de níquel, etc., etc. Seña sin excepción y comisión, 10 por ciento á cargo del comprador. Por mayores datos al rematador, San Martín 649. a1

F. Miguens Rey

*ALMACEN DE COMESTI*bles y bebidas, Chile 856|60.
EL MIERCOLES 5 á la 1 p. m., procederé á la venta en remate público por cuenta y orden de sus dueños y al precio del más alto postor sin retirar lote de todas las existencias de este importante negocio, 5.000 $ á liquidar por desalojo forzoso y clausura del local, cuyo detalle es en parte: Armazón pino con cajones muestras y cajones depósitos, balanzas chapa marmol con pesas sellada, cortinas para puertas, depósitos para aceite y petróleo con medidas y embudos, estibas, escritorio cedro, escaleras, fideeras, heladera cedro 2 puertas, jamonera, lámpara gas, mostrador comestibles, chapa marmol, medidas estaño, gran mostrador bebidas chapa de estaño con pilón flor y sifón desagüe, molinillo 2 volantes, etc. 801 parantes, queseras, tarros, banquitos y otros, botillería: rhum negrita, cognac Martel, pajarito, Otord Dupuy, ginebra Bols, néctar, fernet Brancia, aperital Delor, Hierro Quina Bisleri, whisky, refrescos finos, anís Deu, Oporto, ajento Berger, Cusenier, fernet Amaro, pineral, bitter Secrestat, esperidina, vermouth Cinzano, N. Prat, vino chianti, Rioja, moscato, Marsala, Cordero y otros. 30 damajuanas licores surtidos de primera, 6 cascos vino Mendoza, 14 barriles de vinos y licores surtidos, mercaderías, aceito Bau, Ottone, Boccanegra, Puget, azúcar, arroz, yerba, porotos, garbanzos, bizcochos, galletitas, chocolate, café, pimientos morrones, surtido completo en conservas italianas y españolas, langosta Morton, salmón, duraznos, grasa La Negra é infinidad de artículos que no detallo por su extensión y que estarán á la vista del público en el acto del remate. Seña á satisfacción y comisión 10 o|o á todo comprador, por más datos á mi escritorio, Méjico 1300. —Francisco Miguens Rey. v5

E. y F. Lara

*COMUNICAN A SU NUME*rosa y selecta clientela que
HOY HOY LUNES 3 Abril, á las 8 p. m. inauguran su casa de remates que han establecido en el amplio local Santa Fe 2850, donde está en exhibición para la venta sin base un gran surtido de artículos, muebles de todos estilos, tapizados en general, gran surtido en piezas finas como para regalo, rico piano y otra infinidad de artículos en general que no detallamos por ser muy extensos. Esperando ser favorecidos por su visita saludan á usted.—E. y F. Lara. a2

REMATES SEMANALES los MIERCOLES y SABADOS. Se reciben mercaderías para la venta. a2

Martín Bisáñez

*CAFE y DESPACHO de BE*bidas, calle Brasil, remataré.
EL MARTES 4, á las 2, armazón, mostrador cedro, forrado con pilas, heladera, baño de María, mesas de mar y restaurant, sillas servicio completo, buen surtido de mercaderías legítimas y del país. Comisión 10 o|o. Informes en mi escritorio, Cevallos 264, C. T. 2010, Central. 33

C. Bourgeois

JUDICIAL — ALMACEN Y comestibles.
EL JUEVES 6 de Abril, á la 1 de la tarde, remataré por orden del síndico del concurso formado á don Vicente Santana, que tramita por el juzgado del doctor Avellaneda, secretaría Lynch las existencias de este concurso, consistentes en azúcar, yerba, aceites, conservas, vinos, bebidas varias, kerosen, mostrador de estaño, caja registradora y demás artículos que estarán á la vista en el local calle Constitución 3502 esquina Maza. Seña á satisfacción y 10 por ciento de comisión.

Castillo, Pérez y Cía.

HOY A LAS 8 DE LA NOCHE se rematará el mobiliario, Bmé. Mitre 1920.

*MUEBLES DEL Sr. S. F. Vi*llar, por ausentarse á Europa, lo remataré
EL LUNES 3 del corriente mes, á las 8 de la noche, en la propiedad B. Mitre 1920. Salón con regio piano, rico juego sala art nouveau, espléndida consola y espejo dorada Luis XV, mesa centro, muy buenos cuadros óleo, araña, vitrina, bibelot, artísticos bronces, cortinados, jarrones, columnas, mármoles de Carrara, macetones de la India, platos, etc. Salita completa, escritorio, biblioteca, juego cuero, caja fierro, buenos cuadros y útiles, etc. Dormitorio Luis XV de 7 piezas, macizo, todo tallado, colchón, juego lavatorio, metal y máquina coser, cuadros, dosel y varios adornos, etc. Otro dormitorio Luis XIV, completo. Gran comedor estilo Renacimiento 3 piezas, silla vaqueta, sofá, sillones, carpeta felpa, araña, cuadros óleo, reloj, percha, metales, cristal, loza, fonógrafo, cortinados, platos, espejo, cristaleros, juego Rotschild etc. Otro dormitorio 6 piezas, 2 guardarropa 3 cuerpos, baño, silla esterilla, etc. Juego vestíbulo 10 piezas, percha, macetones, cuadros, plantas, pico, alfombrado, farol y demás cosas que estarán á la vista. Comisión 10 o|o. v6

Manuel Bárzana

*LA GRAN TIENDA "LA TA*cita de Plata", 342 Carlos Pellegrini 342 —Los días 5, 6, 7 y 8 de Abril á la 1 p. m., procederé á la venta del gran surtido de esta bien acreditada tienda hasta su completa liquidación por orden de su dueño señor Abraha M. Larry por cesación de negocios. En su mayor parte artículos de invierno, existiendo surtidos completos en bonitos gustos de paños, muletones en lana y algodón, bombasíes, géneros ingleses, confecciones de lana, espumillas de seda, voile de lana y seda liberty, pequines, carpetas de felpa, lana y algodón, mantelería, brines de toda clase, gasas, terciopelos, panas, medias, camisetas, puntillas, galones, ropa blanca, festones, encajes, cintas y un inmenso surtido en géneros y paños de toda clase. Al mismo tiempo el gran surtido de pieles recién recibido de Europa casi en su totalidad finas, como ser sacos, zorros, boas, etc., de Alaska, murmer, escuns, chinchilla, lión, etc. Seña en cada lote, comisión 10 o|o., por más datos al martillero. C. Pellegrini 72 ó en el acto del remate.—Manuel Bárzana. m19

JUDICIAL — TODAS LAS existencias, armazones, mostradores vidrieras y demás útiles de la tienda y mercería, calle Rivadavia 6630.
EL LUNES 3 de Abril, á la 1 p. m., procederé á la venta de las existencias de esta tienda, consistente en géneros de lana, bombasíes, percales y demás objetos que estarán á la vista en el día del remate. Por orden del síndico liquidador señor Angel Flores en el concurso formado al señor Pedro F. Portas. Seña en cada lote, comisión 10 o|o á cargo del comprador. Por más datos al martillero.—C. Pellegrini 72. —Manuel Bárzana. m21

*POR ORDEN DE LA COMI*sión liquidadora, las maquinarias, motores, calderas, trasmisiones, poleas, drogas, etc., de la fábrica de sombreros La Luchia, correspondientes al concurso del señor César Alleri, situada en Villa Gene. al Urquiza, calle Guanacacho núm. 549 casi esquina Andonaegui. Por orden de los síndicos liquidadores señores Manuel A. Pizarro y doctor Luis Palmieri.
EL LUNES 10 de Abril, á la 1 de la tarde, procederé á la venta de las existencias de esta gran fábrica, cuyo detalle en parte detallo: gran motor Ruston, caldera Wilckit, caldera y motor vertical de 12 caballos, burritos alimentadores, acumuladores, prensas, bichonenses con campanas, ruletosas, arzonos, moldes de arzón, vaporizadoras, máquinas para abrir sombreros, marchosas, chapas de hierro para vaporizadoras, fulosas, satinosas y veltosas para vaporizadoras, cepillosas, máquinas de toscar, afeitadoras, etc., para lavar sombreros, calderas de cobre y de cinc para fula, secadoras de todas clases, máquinas de coser, íd de zig-zag, chimeneas, bastidores, máquinas de reflar, alas, tanques de 10.000 litros, trasmisiones, poleas y correas de todas clases y medidas, tornos, máquinas de alargar, refinadoras, hormas de hierro para prensas, hormas de madera de todas formas, calderas para tintas, básculas, estufas con planchas, hornillones, conos, medias lunas, potanzas, matrices, hormas de hierro, madoras, cinc, cobre y goma, casilleros, bancos de fula y pelo, mesas para costura, planchar, engomar y embutir, cofinetes, soportes, correas, campanas y todo lo que estará á la vista el día del remate. Seña en cada lote. Comisión, 10 por ciento. Más datos, al martillero, C. Pellegrini 72.—M. Bárzana. a1

PEDRO FRAGUEIRO

DEL INGENIO Y FABRICA de tanino Lutecia, en Resistencia, con 225 hectáreas de terreno con todos los edificios, maquinarias y demás existencias. Venta por liquidación de sociedad. Este ingenio, aún en explotación para la próxima cosecha, está ubicado en una situación inmejorable, distante una legua de Resistencia, con la estación Río Araza del F. C. Santa Fe, en su terreno, además de dos desvíos, uno del T. Rural (F. C. Dodero) y otro del F. C. N. de Barranqueras á Metán, medios de comunicación cómodos y fáciles para el trasporte de sus productos y estando sobre el Río Negro, que lo surte de agua en abundancia; teniendo grandes represas para los casos fortuitos. En los alrededores del ingenio hay mucha colonización, que contribuye con su producto á las necesidades de la fábrica, además de su propia producción. En cuanto á sus edificios instalaciones y maquinarias francesas de primer orden de la Fives Lille, se encuentran en perfecto estado, no detallándolo por su mucha extensión. Venta por liquidación social y con base de 135.000 pesos.
EL MARTES 11 de Abril, á las 3 de la tarde, en mi casa 523 Rivadavia 535, donde los señores interesados pueden ocurrir para mayores datos y revisar el inventario general, ó á la casa Otto Wulf en Resistencia, para la visita del ingenio y fábrica. Seña 10 o|o. Comisión 2 o|o.—Pedro Fragueiro, 523 Rivadavia 535. m24

LAS INSTALACIONES Y muebles de escritorio existentes en el local Salta 129, por cambio de local y fusión de negocio. Buen mostrador de cedro con puertas y estantes interiores división íd con vidrios ingleses, escritorio cilindro norteamericano, caja de hierro, 2 puertas, escritorio comercial con bancos, prensa de copiar con mesa, armazones, vidrieras de desarme, una máquina escribir Underwood en flamante estado, báscula 100 kilos, altillo pino con su escalera, mesas escritorio, herramientas y demás existencias del local.
EL MARTES 4 de Abril, á las 2 de la tarde, desde ahora en exposición. Comisión 10 por ciento.—Pedro Fragueiro, 523 Rivadavia 535. a2

Bergés y Longhi

*ALMACEN Y BAZAR, DAR*win 792, remataremos.
EL MARTES 4 de Abril, á las 2 p. m., todas las existencias de este bien surtido negocio, por cuenta y orden de su dueño, con orden terminante de liquidar por cesación de negocio. Gran cantidad en comestibles, conservas, fideos, etc.; variado surtido en bebidas extranjeras y del país, barriles de vino moscato, barbera y Mendoza; gran surtido en bazar y lozas; armazones, mostradores, etc., incluyendo un galpón de madera y zinc y todo cuanto estará á la vista el día del remate. Después detalles. Comisión 10 o|o á cargo del comprador. Más datos en el escritorio, Uruguay 404. U. Telefónica 3337, Libertad.—Bergés y Longhi. v4

AYERZA CULLEN & SEOANE

Socios: Isaac Ayerza, Huberto Cullen Ayerza, Ramón M. Seoane

CASAS

EN LANUS — UNA CASA y 6 lotes de terreno. Casa Salta número entre Las Piedras y Vulcapujio, 8 piezas, cocina, w. c., edificio en cal, 8.66 metros por 35.67 metros, ó sean 412 varas cuadradas. Base $ 2.500.
2 lotes calle Las Piedras entre Salta y Oncativo, con edificio de madera, 3 piezas, w. c., pozo, etc., 17.32 metros por 47.59 metros, ó sean 1.108.40 varas cuadradas. Base $ 2 la vara cuadrada.
2 lotes calle Salta entre Las Piedras y Vulcapujio, cercado de alambre tejido, 8.66 por 35.67 metros, ó sean 412 varas cuadradas, cada lote. Base $ 2 la vara cuadrada.
1 lote esquina Las Piedras y Oncativo, 8.67 metros á la primera, por 30.67 á la segunda, ó sea 396.10 varas cuadradas. Base $ 2 la vara cuadrada.
EL DOMINGO 9 de Abril, á las 4 p. m., se rematarán allí, muy bien ubicados, entre edificios modernos y de mucho porvenir, distan 5 cuadras de la estación Lanús F. C. S., y á una cuadra del andén de cargas. Seña 8 por ciento. Comisión 2 o|o. — Ayerza, Cullen y Seoane. m21

TERRENOS

ISLA EN EL TIGRE — A plazos—144 hectáreas 29 á. 40 cs., de frente al Paraná de las Palmas, en Punta Morán, tierra alta con plataciones de álamos, sauces, mimbre y frutales. Base $ 120 hectárea. En nuestra casa, 185 Defensa 193.
EL VIERNES 7 de Abril, á las 4 p. m., se rematará este bien ubicado terreno de isla, casi frente al Capitán y á corta distancia del Chaná, linda con Milberg y Romero, G. Jouset, Salvador Albina, y con la isla Sociedad La Alameda. Condiciones de pago: 15.000 pesos al contado, y el resto á un año de plazo con 7 o|o de interés. Las escrituras se otorgarán por el escribano David P. Rocca, San Martín 22. Seña 8 o|o. Comisión 2 o|o. Planos y datos á nuestra casa.—Ayerza, Cullen y Seoane. m21

MERCADERIAS

LOS LUNES Y JUEVES A LA 1 de la tarde, remate de comestibles, bebidas, ferretería, artículos rurales, tienda y mercaderías. En nuestra casa, Defensa 185 al 193. perm.

*BACALAO, ARROZ Y YER*ba; 120 cajones bacalao Ronnenberg, 380 bolsas arroz Glacé, y 250 bultos yerba Paranaguá y Paraguaya, en nuestra casa, 185 Defensa 193.
EL LUNES 3 de Abril á las 2 p. m., se rematarán en lotes á gusto de los compradores, por orden de una casa introductora. Seña 20 o|o. Comisión 10 por ciento.—Ayerza, Cullen y Seoane.

25 SULKYS 2 RUEDAS DE 56", en nuestra casa, 185 Defensa 193.
EL LUNES 3 de Abril, á las 3 de la tarde, se rematarán por orden de una casa introductora, y por cuenta de quien corresponda. Seña, 20 por ciento. Comisión, 10 por ciento. — Ayerza, Cullen y Seoane. a2

48 CAJONES CON 516 sillas de Viena de comedor y fantasía, en nuestra casa, 185 Defensa 193.
EL LUNES 3 de Abril, á las 3 de la tarde, se rematarán en lotes por orden de una casa introductora. Seña, 20 por ciento. Comisión, 10 por ciento.— Ayerza, Cullen y Seoane. a2

65 ARADOS, SULKY DE 1, 2 y 3 surcos nuevos, en nuestra casa, 185 Defensa 193.
EL LUNES 3 de Abril, á las 2.30 de rematarán por orden de una casa introductora, y por cuenta de quien corresponda. Seña, 30 por ciento. Comisión, 10 por ciento. — Ayerza, Cullen y Seoane. a2

20 LONAS PARA PARVAS y carros impermeables inglesas de 4x6, 5x5, 8x12, 9x12, 10x12, en nuestra casa, 185 Defensa 193.
EL LUNES 3 de Abril, á las 3.30 de la tarde, se rematarán por cuenta de un adelanto. Seña, 20 por ciento. Comisión, 10 por ciento. a2

*UN AUTOMOVIL ELECTRI*co marca Krieger, carrocería landaulet completo, en nuestra casa, 185 Defensa 193.
EL LUNES 3 de Abril, á las 4 de la tarde, se rematará sin base, por cuenta de quien pertenezca. Seña, 20 por ciento. Comisión, 10 por ciento.— Ayerza, Cullen y Seoane. a2

WHISKY, ANIS Y OPORTO 250 cajones whisky, 185 cajones anís y 215 cajones Oporto fino, en nuestra casa, 185 Defensa 193.
EL LUNES 3 de Abril, á la 1.30 de la tarde, se rematarán en lotes, por cuenta de una casa introductora. Seña, 20 por ciento. Comisión, 10 por ciento.— Ayerza, Cullen y Seoane. a2

7.000 CAJONES PAPAS, EN los diques No. 1, sección 5a. No. 3, sección 2a. y No. 4, sección 1a.
EL MIERCOLES 5 de Abril á las 2 p. m., se rematarán por orden de una casa introductora, despachados y puestos sobre carro. Seña 20 o|o. Comisión 10 o|o.—Ayerza, Cullen y Seoane. a2

Enrique Bustamante

BAR Y BILLAR, LAPRIDA 661.
El 4 del corriente á la 1 p. m., procederé por orden terminante de su dueño á liquidar en público remate todas las existencias de este confortable y lujoso negocio con instalaciones nuevas, flamantes de un mes de uso, sus detalles en parte es el siguiente: Un buen surtido de licores extranjeros de todas clases, un hermoso armazón cristalero luna viselada, adaptable para cualquier negocio, un mostrador íd., una gran heladera 2 cuerpos, 20 mesas de cedro, 4 doc. sillas Viena, una mesa billar completa rico servicio de metales y cristalería y una infinidad de artículos flamantes que representan gran valor. Se oyen ofertas en un solo lote antes de empezar el remate. Comisión 10 o|o á cargo del comprador. Por más datos á mi escritorio, Sáenz Peña 144. v4

Juan B. Sandro

Tesoro Americano (S. A.)

REMATARA EL JUEVES 6, Viernes 7 y Sábado 8 de Abril á las 8.30 p. m., en el local Maipú 273. Por liquidación definitiva y forzosa de la sección de Préstamos Prendarios del Tesoro Américano, Sociedad Anónima. Procederé á la venta á las 8.30 p. m., sin base, al más alto postor y sin retirar lote un gran stock de alhajas, brillantes, relojes, cadenas de oro y plata, máquinas fotográficas y de escribir, bicicletas, armas, encajes, puntillas, ropas, veinte cajones con artículos de metal y gran cantidad de mercaderías que no se detallan por su mucha extensión y que estarán en exposición los días del remate. Aprovechen negociantes, particulares y pichincheros á las 8.30, Maipú 273. v8

Juan Carlos Naón & Cía

Socios Juan Carlos Naón y Manuel J. Bustillo, 427 San Martín 427

MUEBLES—DORMITORIOS de Maple, fresno laqué, nogal, etc., juegos de sala de varios estilos, bibliotecas, guardarropa, escritorios, billar, con taquera y bolas perchas de vestíbulo, camas de bronce, archivo de roble, sillas de fresno y nogal, alfombras, cortinados, sillas de hamaca, cuadros, grabados, adornos en bronce y cristal, máquinas de coser, juegos de comedor, estanterías, vitrinas de joyería y un sinnúmero de objetos que no se detallan.
EL MIERCOLES 5 de Abril, á las 2 de la tarde y 8 de la noche, en nuestra casa, San Martín 427. En exposición desde el día anterior.—J. C. Naón y Cía. a1

Guillermo T. Escalada

ALHAJAS — BRILLANTES, relojes y cadenas de oro y plata, armas y una gran cantidad de mercaderías en general.
EL LUNES 10 de Abril, á las 8.30 p. m., remataré por cuenta de sus dueños y por orden de la casa de préstamos La Sud América, en su local, Esmeralda 278-90. Exposición, sábado 8 y lunes 10. No terminando el remate en el mismo día, se continuará en los días subsiguientes.

Guillermo Gowland y Cía.

TERRENOS

QUILMES A LIQUIDAR! — Un saldo de lotes en 80 mensualidades á tanto por mes el lote, sobre la calle Primera Junta y otras, próximos á la Cervecería Quilmes, terrenos altos y muy bien situados.
EL VIERNES 7 de Abril á las 3 p. m., se rematarán en nuestra casa, Bolívar 127, el saldo de lotes comprendidos en las manzanas A y B del plano general de venta, en condiciones liberales, 2 mensualidades de seña y el 2 o|o de comisión. Con títulos garantidos perfectos y escrituras inmediatas ante la oficina del señor Enrique H. del Valle, Reconquista 20. Más datos y planos á nuestra casa, Bolívar 137.— Guillermo Gowland y Cía. m31

MERCADERIAS

REMATES SEMANALES. — Los MIERCOLES y VIERNES: comestibles, bebidas, ferretería, tienda, ropería, etc. A la 1 p. m. en nuestra casa BOLIVAR 127. Se adelanta dinero. perm.

*FERRETERIA, POR CUEN*ta de un Banco, en nuestra casa, Bolívar 127.
EL MIERCOLES 5 de Abril, á las 2 p. m. se rematará á la más alta postura, lo siguiente: 708 limas surtidas, 1.800 mechas para taladro surtidas, 216 hachas de mano, 180 martillos con cabo para mecánicos, 144 carretillas, caja y rueda de hierro, y armazón de madera de 1 rueda, 10 zorritas de cinco ruedas, 36 carretillas de 2 ruedas á mano, 8 bombas, diagrama con palanca reversible de 2 1|2" de aspiración con sus caños de goma, 1 bomba marina con palanca íd, de 3" de aspiración con sus caños de goma, 16 caños de goma de 3 y 4" y 6 metros de largo, 2 motores á gasolina de 3 caballos, 89 cajas clavos, hachas y mazos, etc. Seña 30 o|o.—Guillermo Gowland y Cía. m31

EL DIA 6 DE ABRIL, A LA 1 de la tarde, en Catalinas Norte, galpones números 6 y 15, remataremos por orden del señor administrador de la aduana de la capital, don Francisco Cayol, y como perteneciente á averías del salvataje del incendio del dique 3, sección 5a., las siguientes mercaderías: 45 bocoys con 4.470 docenas copas de vidrio, 14 bocoys con 1.293 docenas copas de vidrio grabadas, 9 bocoys con 275 docenas copas grabadas, enjuagadores de vidrio, vasos y botellones. Seña 20 o|o. Nota—Las mercaderías se encuentran á la vista del público para examinarlas, no se admitirán reclamaciones por ningún concepto después de vendido. Por más detalles á la oficina de remates, Victoria 240 ó á nuestra casa, Bolívar 127. a1

TUBOS DE BRONCE PARA camas. ¡Averías! 1.920 tubos de bronce para camas, de 3|4 por 45, 1|4", 3|4 por 50, 1|8", 3|4 por 30, 3|8", 1 por 3", 3 7|8". En nuestra casa Bolívar 127.
EL MIERCOLES 5 de Abril, á las 2.30 p. m., se rematarán en lotes, por orden de los señores J. J. Drysdale y Cía., por cuenta de quien corresponda y con intervención de los señores Lockwood y Cía, agentes de la compañía Unión Marine, llegados en el vapor "Corby". Seña 30 o|o.—Guillermo Gowland y Cía. a2

CABOS PARA PICOS! — 13 cajones, con 130 docenas cabos para pico. En nuestra casa, Bolívar 127.
EL MIERCOLES 5 de Abril, á las 2.30 p. m., se rematarán en lotes, por orden de los señores J. J. Drysdale y Cía., por cuenta de quien corresponda y con intervención de los señores Lockwood y Cía, agentes de Willcox Poch y Hughes, llegados en el vapor "Verdi". Seña 30 o|o.—Guillermo Gowland y Cía. a2

ACERO EN BARRAS! — 15.000 kilos acero en barras. En nuestra casa, Bolívar 127.
EL MIERCOLES 5 de Abril, á las 2 p. m., se rematará en lotes. Seña 30 o|o. —Guillermo Gowland y Cía. a2

*FAROLES! — 2 c. 100 JUE*gos de 4 faroles. En nuestra casa, Bolívar 127.
EL MIERCOLES 5 de Abril, á las 2.30 p. m., se rematarán en lotes, por orden de los señores Jorge Bell é hijos, por cuenta de quien corresponda y con intervención de los señores Runciman y Cía., agentes del Lloyd Inglés. Seña 30 o|o.—Guillermo Gowland y Cía. a2

POLVO DE TABACO! — 150 kilos polvo de tabaco. En nuestra casa, Bolívar 127.
EL MIERCOLES 5 de Abril, á las 2.30 p. m., se rematarán en lotes. Seña 30 o|o.—Guillermo Gowland y Cía. a2

ALAMBRE OVALADO!. 600 rollos alambre galvanizado ovalado. En nuestra casa, Bolívar 127.
EL MIERCOLES 5 de Abril, á las 2.30 p. m., se rematarán en lotes. Seña 30 o|o.—Guillermo Gowland y Cía. a2

ARPILLERA! AVERIAS! — 20 piezas arpilleras y 7 piezas tarpolín. En nuestra casa, Bolívar 127.
EL MIERCOLES 5 de Abril, á las 2.30 p. m., se rematarán por orden de los señores Moore y Weinberg, por cuenta de quien corresponda y con intervención de los señores Runciman y Cía., agentes del Lloyd's Inglés. Seña 30 o|o.—Guillermo Gowland y Cía. a2

*CHAPAS CANALETA! AVE*rías! 2.850 chapas de hierro galvanizado de canaleta, de 6.10 pies. En nuestra casa, Bolívar 127.
EL MIERCOLES 5 de Abril, á las 2.30 p. m., se rematarán en lotes. Señas 30 o|o.—Guillermo Gowland y Cía. a2

CAÑOS GALVANIZADOS!— 1.000 caños galvanizados de 3|4, 1 1|2 y 2 pulgadas. En nuestra casa, Bolívar 127.
EL MIERCOLES 5 de Abril, á las 2.30 p. m., se rematarán en lotes. Seña 30 o|o.—Guillermo Gowland y Cía. a2

*EL MUEBLAJE QUE ADOR*na la casa habitación calle Córdoba número 2281. Buen juego de comedor, aparador, de 3 cuerpos, mesa para 12 cubiertos, mesa trinchar, 12 sillas de marroquín, heladera juego de sala, alfombrado, piano, pianola, siete juegos de dormitorio de pino de tea, alfombrados, adornos, cuadros, loza, cristalería, bañadera, lavatorio, sillas de vestíbulo, percha, colchones, batería de cocina, botellas de vino, licores, champagne, plantas de adorno, etc.
EL LUNES 10 de Abril, á la 1 p. m., se rematarán al más alto precio. Seña 30 o|o. Comisión 10 o|o. En exposición desde el lunes 3.—Guillermo Gowland y Cía. a2

Agustín P. Taurel y Cía.

*MUEBLES — PIANOS, AR*tículos de tienda.
EL MIERCOLES 5 de Abril, á las 2 p. m., en nuestro local de ventas, Bolívar 141 al 147. Gran surtido en juegos completos de dormitorios, comedores y sala, escritorios y bibliotecas, cajas de hierro, consolas y espejos, cortinados y gran cantidad de muebles sueltos y mercaderías. Nota: Anticinamos dinero sin interés, sobre lo que se remita para la venta. a2

Eduardo Amaro

DE LOS MUEBLES QUE adornan la casa calle Rivadavia 2750, pertenecientes al señor José Grisetti, por ausentarse á Europa.
EL LUNES 3 de Abril á las 8 de la noche venderé al más alto precio dicho mueblaje, consistente, en un juego de sala de lampás de seda, armazones de nogal importado, salita, escritorio, 4 dormitorios de una y dos personas, comedor, vestíbulo, pieza de vestir, alfombras, cuadros al óleo y grabados bronces, petí bronces, espejos, consola, sillas, sillones, sofás de vaqueta loza, cristales, araña para gas y luz eléctrica, 2 grafófonos, discos y despensa, así como otros objetos que estarán á la vista. También un rico piano perpendicular. Datos, Bolívar 154.

M. Lee Latorre y Cía.

*EXCEPCIONAL PARA SE*ñoras, la bien surtida casa en mercería, fantasía y novedades denominada "Patricios", calle Suipacha 485, por cesación de negocio, sin base y hasta su total terminación. Pequeño detalle: Espléndido surtido, en encajes, tules, galones, puntillas, corbatas, medias de hilo y seda, negras y colores de moda, guantes, peinetas carey, abanicos finos, pluma y nácar, con encaje y pintados sobre tul, echarpes seda bordados, cortes de vestido bordados, bolsas de mano, velos novio y comuniones, cinturones, petos, cuellos, blusas, kimonos ruches, pañuelos, hebillas, cinturones, etc., etc.
EL LUNES 3, martes 4 y miércoles 5, á las 2 de la tarde y 8 de la noche. Seña á satisfacción y 10 o|o al comprador.—M. Lee Latorre y Cía. Córdoba 1561 U. T. 1168, Juncal. a3

Carlos Olmi

JUDICIAL. En pleno centro. Cangallo 1441 entre Uruguay y Paraná. En pleno centro de la ciudad. A 2 y 1|2 cuadras de la Ada. de Mayo y á del palacio de Justicia. Es decir, uno de los puntos más codiciados de la capital. 8 metros 66 centímetros de frente por 13.27 de fondo, igual á 114 metros 81 decímetros cuadrados (163.21 varas cuadradas). 4 habitaciones, negocio á la calle, oficinas y servicio sanitario completo. Tasación muy baja: 45.964. Base, 2|3 partes: 30.642.66 $. Puede visitarse á toda hora.
EL MIERCOLES 19 de Abril, á las 3 de la tarde, en nuestro hall, Reconquista 353. Venta en el juicio "ab-intestato" de don Juan Dalier, que tramita por el juzgado del doctor Luis Ponce y Gómez, secretaría del doctor Figueroa. Seña, 8 por ciento. Comisión, 2 por ciento. Datos, Reconquista 353. Escrituras por ante el escribano Enrique Maqueda, 427 Maipú, por disposición judicial.—Carlos Olmi. a2

JUDICIAL—Finca Rawson 50 —A 50 metros de Rivadavia, con tranvías en la puerta y esquina. Mira al Este y al Norte. La construcción es muy sólida. Los materiales de primer orden. Hecha toda en cal. Recomendamos se visite, lo que puede hacerse todos los días de 3 á 5 p. m. Tiene 8 metros 66 centímetros de frente al Este por 45.32 de fondo ó sean 392.47 metros cuadrados (523.29 varas cuadradas). Calle adoquinada, 10 habitaciones, cocina, baño, aguas corrientes, gas y jardín en el fondo. Elegante frente imitación piedra. Tasación muy baja: 29.098.80. Base, 2|3 partes: pesos 19.399.20.
EL MIERCOLES 19 de Abril, á las 2 de la tarde, en nuestro hall, Reconquista 353. Venta en el juicio "ab-intestato", de don Juan Dalier, que tramita por el juzgado del doctor Luis Ponce y Gómez, secretaría del doctor Figueroa. Seña, 8 por ciento. Comisión, 2 por ciento. Datos, Reconquista 353. Escrituras por ante el escribano Enrique Maqueda, Maipú 427, por disposición judicial.—Carlos Olmi. a2

Judicial—Finca Moreno 2885. —Entre Jujuy y Catamarca. Finca moderna, de construcción sólida, hecha toda en cal y con excelentes materiales. A 3 cuadras de la estación y plaza Once. Tranvía en la puerta. 11 metros 119 centímetros de frente y contrafrente de 10 metros 799 milímetros por 17m379 de fondo en un costado y 16.497 en el otro. Superficie: 182.95 metros cuadrados (243.95 varas cuadradas), 6 habitaciones, baño, cocina, gas y servicio sanitario completo. Calles adoquinadas. Visítese de 3 á 5 p. m. Tasación muy baja: 21.977.50 pesos. Base, 2|3 partes: 14.651.66 pesos.
EL MIERCOLES 19 de Abril, á las 3 de la tarde, en nuestro hall Reconquista 353. Venta en el juicio "ab intestato" de don Juan Dalier, que tramita por el juzgado á cargo del doctor Luis Ponce y Gómez, secretaría del doctor Figueroa. Seña, 8 por ciento. Comisión, 2 por ciento. Datos, Reconquista 353. Escrituras por ante el escribano Enrique Maqueda, 427 Maipú, por disposición judicial.—Carlos Olmi. a2

Judicial, Bartolomé Mitre 4333 —Entre Pringles y Yatay. Linda finca, sólidamente construida, toda en cal y con excelentes materiales. Preciosa verja al frente. — Tranvía en la puerta. A 3 cuadras de Rivadavia. Calle adoquinada. 8.66 metros de frente y contrafrente de 8.67 por 55.83 en un costado y 56.21 en el otro. Superficie: 485.13 metros cuadrados, (646.84 varas cuadradas). 5 habitaciones, cocina y baño. Jardín al frente y fondo. Tasación baja: 21.553.90. Base, 2|3 partes: 14.369.26 $.
EL MIERCOLES 19 de Abril, á las 3 de la tarde, en nuestro hall, Reconquista 353. Visítese de 3 á 5 p. m. Venta en el juicio "ab-intestato" de don Juan Dalier, que tramita por el juzgado del doctor Luis Ponce y Gómez, secretaría del doctor Figueroa. Seña 8 o|o. Comisión 2 o|o. Datos, Reconquista 353. Escrituras por ante el escribano Enrique Maqueda, 427 Maipú, por disposición judicial. — Carlos Olmi. a2

Judicial, Río de Janeiro 414 —A 3 cuadras de Rivadavia. Sólidamente construida, toda en cal. Tranvía en la esquina. 8 metros 50 cent. de frente al Este y contrafrente de 9.30 metros por 30 metros de fondo en el costado Sur y 33.70 en el Norte. Superficie: 270.72 mts. cuadrados (360.96 varas cuadradas) 7 habitaciones, vestíbulo y oficinas. Calle adoquinada. Tasación baja, 20.121.60 $. Base, 2|3 partes: 13.414.40 $.
EL MIERCOLES 19 de Abril, á las 3 de la tarde, en nuestro hall, Reconquista 353. Venta en el juicio "ab-intestato" de don Juan Dalier, que tramita por el juzgado del doctor Luis Ponce y Gómez, secretaría del doctor Figueroa. Seña 8 o|o. Comisión 2 o|o. Datos. Reconquista 353. Escrituras por ante el escribano Enrique Maqueda, 427 Maipú, por disposición judicial.—Carlos Olmi. a2

JUDICIAL — YATAY N. 54 —A 50 metros de Rivadavia. 11 metros de frente al NE y 11.20 en el contrafrente por 18.60 metros en un costado por 16.80 en el otro. Superficie: 196 metros cuadrados con 47 decímetros cuadrados (261.96 varas cuadradas). 6 habitaciones, cocina, baño y oficinas. Aguas corrientes y gas, calle adoquinada. Visítese de 3 á 5 p. m. Tasación muy baja: 15.088. Base, 2|3 partes: 10.058.66 $.
EL MIERCOLES 19 de Abril, á las 3 de la tarde, en nuestro hall, Reconquista 353. Venta en el juicio "ab-intestato" de don Juan Dalier, que tramita por el juzgado del doctor Luis Ponce y Gómez, secretaría doctor Figueroa. Seña, 8 por ciento. Comisión, 2 por ciento. Datos, Reconquista 353.—Carlos Olmi.
NOTA — Por disposición judicial las escrituras se otorgarán por ante el escribano señor Enrique Maqueda, Maipú 427. a2

FINCA al NORTE, Guise 260 entre Charcas y Mansilla. Bien construida. 10 varas de frente por 18 en el costado Norte y 19.62 en el Sur (188.10 varas cuadradas). Mira al Norte y al Este. 6 habitaciones, baño, cocina y con económica, w. c. y cancel, persianas, etc. Hermosa vereda, calles adoquinadas. A 2 cuadras de Santa Fe, una de la Avenida Coronel Díaz y 3 de la Plaza Güemes. Barrio hermoso. Tranvías en las esquinas. Está desocupada para que se visite libremente de 2 á 6 p. m., todos los días. Base pesos 12.000.
EL MIERCOLES 19 de Abril á las 3 p. m., en nuestro hall, Reconquista 353. Seña 8 o|o. Comisión 2 o|o. Datos, Reconquista 353.—Carlos Olmi, U. T. 3290 (Av.) a2

LA COOPERATIVA DE HACENDADOS

CAMPO EN EL MONTE, A dos horas de la capital. 600 hectáreas de campo excelente para tamberos, invernadores y agricultores, con agua á tres metros, pastos de primer orden en su mayoría de semilla, con tres cuadras alfalfadas, todo alambrado á 7 hilos y varillas de madera, dividido en dos potreros, jagüel y 2 poblaciones de barro con techo de hierro. Este campo es parte del que figura en el Registro Gráfico de la provincia á nombre de Félix Urquiola, dista 3 1|2 leguas de la estación y pueblo del Monte, igual distancia de Abbot y 1 1|2 legua de la estación de F. C. á Meridiano V, kilómetro 112. Base 180 $ la hectárea, con orden terminante de vender.
EL MIERCOLES 5 de Abril á las 3 de la tarde en nuestro hall, Florida 175. Recomendamos visitar este campo, debiendo los interesados dirigirse á cualquier cochero del Monte, que todos lo conocen. Exigiremos 5 o|o á cuenta del precio al firmar el boleto y 2 o|o de nuestra comisión. Por planos, títulos y demás informes á nuestra casa Florida 175.—S. Elízagaray, gerente. v5

Iriarte Hnos.

REMATE SEMANAL — EN nuestra casa, Saavedra 1141.
LOS DOMINGOS, á las 2 p. m. Potros, caballos de tiro y silla, carruajes, guarniciones y animales de raza. m31

Lambert y Hno.

EN LABOULAYE, F. C. P.— 13o. remate-feria conjuntamente con el señor Juan Carlos Casalins, remataremos numerosos lotes de haciendas en general.
EL DIA 9 de Abril próximo, en las instalaciones de la Sociedad Rural de Laboulaye. Anotaciones y pedido de local á nuestro escritorio, Bartolomé Mitre 335, Buenos Aires.—Lambert y Hno. m16

B. ALCHOURRON & Hnos.

ESTA NOCHE, á las 8

Sale de la estación Once, el tren que los conducirá á Vértiz F. C. P., donde remataremos mañana en el mismo establecimiento "La Esperanza" del Sr. José J. Garmendia, el arrendamiento de

2130 Hectáreas de campo alfalfado 2130

A 30 cuadras de Vértiz F. C. P. y 4 leguas de Pico F. C. O.

BASE $ 18 m|n. la hectárea

También remataremos

1700 vacunos 1700

Incluso 500 novillos 1 y 1|2 á 4 años, carne gorda y gordo; 400 ovejas y 30 yeguas y caballos
Véanse avisos detallados.

B. ALCHOURRON & Hnos.

B. Alchourrón y Hnos.

2130 HECTAREAS en arrendamiento en un lote, para ganadería exclusivamente. Campo excelente para invernada. Por una rara excepción se ofrecen en arrendamiento establecimientos de campo alfalfados. Este que citamos está dividido en once potreros todos alfalfados. Existen muy buenas aguadas que las surten ocho molinos Aer-Motor y Samson, con tanques de 50.000 litros, uno de 30.000 litros en la estancia. Cinco potreros son especiales. Poblaciones: la estancia con tres piezas de material, cocina, pieza de baño, una pieza de barro y un galpón de 30 por 10. En el potrero 3 hay una pieza de material con sótano y una cocina. Establecimiento La Esperanza. Linderos: al N., S. Vallée, y D. Villa; al S. Cabodevilla; al O., Santestebán y al E., N. Córdoba. A 30 cuadras de Vértiz, F. C. P., y 4 leguas de Pico, F. C. O. Contrato por 5 ó 6 años. Base, $ 18 la hectárea.
EL MARTES 4 de Abril de 1911, á la 1 p. m. remataremos en el citado establecimiento el arrendamiento del campo, y á continuación 1.700 vacunos, 400 lanares y 30 yeguarizos, cuyo detalle publicamos por separado por cuenta y orden de su dueño, señor José J. Garmendia. Para revisar el campo dirigirse por Vértiz, F. C. P., al señor Garmendia, quien lo enseñará.
Nota—Véase horario de trenes en el aviso de las haciendas de este Estto. Por más datos y planos del campo, á nuestra casa Reconquista 432, Buenos Aires.—B. Alchourrón y Hnos. m25

4.500 VACUNOS BUEN mestizo Durham. Toda hacienda productora de tipo frigorífico, incluso 1.500 novillos de 1 1|2 á 3 años, buen tipo frigorífico, mayor parte gordos, resto buen estado. El plantel del establecimiento y 74 toros Durham, en muy buen estado. 2.500 ovejas Lincoln, definido en muy buen estado, 155 yeguarizos incluso 45 potros 2 años. Liquidación por desalojo del campo de las haciendas existentes en el establecimiento Carmen, á 3 leguas de Catriló, F. C. O.
EL MIERCOLES 19 de Abril de 1911 á las 12 del día en el citado establecimiento, remataremos por cuenta y orden de sus dueños señores Iñurrigarro, Palau y Cía., las mencionadas haciendas que estarán á la vista. Después detalles. Más datos á nuestra casa, Reconquista 432, Buenos Aires.—B. Alchourrón y Hnos. m23

(Postergado para el 17 de Abril)

EN LA ZONA PRIVILEGIADA del trigo. 7.240 hectáreas de campo en diez lotes de 486 á 1017 hectáreas, con opción. Con grandes facilidades de pago. Campo completamente descansado muy bueno para ganadería é inmejorable para la agricultura; tierra sin tosca y sin desperdicio, con grandes comodidades en poblaciones, 13 potreros grandes y varios chicos, etc. Aguada riquísima del caudaloso arroyo Claromecó, molinos y agua muy buena en todo el campo á sólo 3 ó 4 metros, alambrados buenos y todos en muy buen estado. Establecimiento Santa Elena, del señor Andrés Naveyra. Linderos del conjunto: al NE., arroyo Claromecó; al NO., Santamarina é hijos; al SE., viuda de González Chávez; al SO., Julián Zubiaurre y al O., Liberata R. de Lezcano, á 6 leguas de Tres Arroyos, F. C. S. (El nuevo ramal prolongación de Orense á Dorrego pasará por el campo). Se espera con seguir la estación en el campo. 3 Arroyos debe su asombroso incremento á la agricultura y la ganadería. El campo de Santa Elena, que vendemos, es uno de los más renombrados de toda aquella zona, cuya especialidad es el cultivo del trigo, avena y cebada, que en años normales producen los más altos rendimientos. Todos los lotes son de tierras feraces que han sido la mayor parte cultivadas, pero hoy están completamente descansadas. Campo sin tosca y sin desperdicio, con gran variedad de pastos finos. La proximidad al gran puerto de Bahía Blanca, que sólo dista 4 horas de tren, la nueva línea prolongación de Orense á Dorrego que abreviará notablemente esta distancia y la probabilidad de conseguir la estación en el mismo campo por haberse hecho empeñosas gestiones en este concepto, las mejoras que reune esta propiedad, en poblaciones (una estancia llena de comodidades, una casa de negocio y 8 puestos distribuídos por el campo) la aguada del caudaloso arroyo Claromecó sobre un deslinde y tres molinos con sus accesorios, los numerosos y buenos alambrados, etc., son antecedentes muy dignos de tenerse en cuenta, pues sólo las mejoras indicadas representan un capital de importancia. Los alambrados del establecimiento son de 6 y 7 hilos, incluso uno de púa, postes de quebracho y varillas de hierro, todo en muy buen estado. Los alambrados del perímetro son medianeros. Base, $ 120 m|n., la hectárea.
EL LUNES 17 de Abril de 1911, á las 3 de la tarde, en nuestra casa, Reconquista 432 Buenos Aires, remataremos por cuenta y orden de su dueño, señor Andrés Naveyra, esta importantísima fracción de campo. Se atienden ofertas particulares hasta el 10 de Abril, inclusive. Para revisarlo, dirigirse por Tres Arroyos, F. C. S., al señor Andrés Naveyra, quien lo enseñará. Datos y catálogos detallados, con planos á nuestra casa, Reconquista 432, Buenos Aires.—B. Alchourrón y Hnos. a1

JUDICIAL — 1952 HECTAREAS, 5 áreas, 77 cs., de campo especial para agricultura y ganadería en 9 lotes, con opción. Tierras feraces para cualquier cultivo con pastos de gran engorde. Establecimientos "La Leontina", "San Juan" y "La Leticia", todos contiguos, propiedad de la sucesión de don Antonio D. Márquez, á 3 leguas de Pardo, F. C. S., partido de Tapalqué. Bases para la venta: las 2|3 partes de las respectivas tasaciones que son muy módicas (pues somos de opinión que el conjunto de esos campos vale más de $ 200 hectárea).
EL MARTES 18 de Abril de 1911, á las 3 p. m. en nuestra casa, Reconquista 432, Buenos Aires, remataremos por orden del señor juez de la instancia doctor Baltasar Beltrán, en autos sucesorios de don Antonio D. Márquez, el mencionado campo á saber:
"LA LEONTINA" — Superficie: 1.429 hectáreas, 6 áreas, 12 cs., en 6 lotes. Linderos: al NE., E. Mohorado; SO., suc. M. Plaza Montero; SE., V. Vázquez, M. C. y E. Juárez, y P. Suhurt; NO., J. Suhurt y herederos de S. Larraburo. Tasación 140 $ m|n hectárea.
"SAN JUAN"—Superficies: 352 hectáreas, 4 áreas, 72 cs., en un lote, siendo 2 fracciones, una de 305 hects, 34 áreas, 21 cs. Linderos: NE., herederos de J. M. Jurado; SE., la 2a. fracción de este campo, SO., parte del campo en venta; NO., D. M. Larraburo y T. L. Arzubi. La otra fracción de 46 hects. 70 áreas, 51 cs. Linderos: al NE., herederos de Jurado; SE., herederos de J. Suhurt; SO., campo de la propiedad en venta; NO., A. Echepare de Larraburo. Tasación: 120 $ m|n la hectárea.
"LA LETICIA"—Superficie: 170 hectáreas, 94 áreas, 93 cs., en 2 lotes. Linderos: NE., suc. Larraburo; SE., E. Mohorado; SO., A. Plaza Montero; NO., G. Mohorado. Tasación: 140 $ m|n la hectárea.
Actualmente se practica la mensura de los lotes y oportunamente publicaremos las superficies respectivas y bases. A la tasación de cada lote se agregará la tasación de las poblaciones que le corresponda, estableciendo así las bases respectivas de venta. Para revisar el campo, dirigirse por Pardo, F. C. S., al est. "La Leontina" donde habrá quien lo enseñe. La escrituración se hará por ante el escribano Augusto F. Lagos. Más datos, á la secretaría de Gutiérrez, tribunales capital federal. Catálogos y datos á nuestra casa, Reconquista 432, Buenos Aires.—B. Alchourrón y Hnos. m29

VENTA Y ARRENDAMIENTO

Postergado para el 11 de Abril

UNA VALIOSA ESTANZUELA, en la región privilegiada de la papa. 902 hectáreas en un lote, con grandes facilidades de pago, 1|8 parte al contado y el resto á uno y dos años de plazo. Campo alto, especial para agricultura con 7 potreros, población y ricas aguadas. Establecimiento El Vigilante, á sólo una y media leguas de Vivoratá, F. C. S. (ramal de Maipú á Mar del Plata). Base ínfima, $ 150 la hectárea. 799 hectáreas en arrendamiento para ganadería, lindando con el establecimiento citado en un lote en 2 potreros. El arroyo Dulce corre por un costado. Establecimiento La Adela, á una y media leguas de Vivoratá, ferrocarril Sud. Contrato hasta el 1o. de Marzo de 1913. Base $ 6 la hectárea.
EL MARTES 11 de Abril de 1911, á las 3 de la tarde, en nuestra casa, Reconquista 432, remataremos la venta y arrendamiento de las dos fracciones de campo citadas, por cuenta y orden de los herederos de don Angel P. Riva. Para revisar los campos dirigirse al señor Francisco Núñez en Vivoratá, F. C. S. Después detalles. Más datos y planos, á nuestra casa, Reconquista 432, Buenos Aires.—B. Alchourrón y Hnos. m22

10.800 HECTAREAS de campo en arrendamiento. Apto para ganadería, dividido en 11 potreros, con poblaciones, aguadas, etc. Establecimiento La Josefina antes Santa María de Unzué. Lindando al NE., con C. Casal y J. M. Jurado; al SE., con herederos de P. del Carril, F. Tobio, A. Núñez, D. Vivas y Deruasque; al NO., herederos de J. Crottó y C. Casal y al SO., con más campo de la propiedad. D. Argaing y F. Tobio. Sobre la estación Marconi, F. C. S. (ramal de General Alvear á Olavarría) y 3 leguas de General Alvear, F. C. S.
EL MARTES 11 de Abril de 1911 á las 3.30 de la tarde en nuestra casa, Reconquista 432, Buenos Aires, remataremos el arrendamiento de este campo, por cuenta y orden de su dueño. Para ver el campo dirigirse por Marconi, F. C. S., al mayordomo del establecimiento, señor Roberto Klit, quien lo enseñará. En breve detalles. Más datos á nuestra casa, Reconquista 432, Buenos Aires.—B. Alchourrón y Hnos. m24

4.000 NOVILLOS BUEN mestizo Durham de 3 y 4 años, carne gorda y gordo. Gran remate de haciendas por alivianar el campo del establecimiento La Siempreviva, de los señores Juan C. y Bernardo Camino, á 6 leguas de Divisadero, F. C. S.
EL DOMINGO 9 de Abril de 1911, á las 12 m. remataremos por cuenta y orden de sus dueños señores Juan C. y Bernardo Camino, en el citado establecimiento, con la hacienda á la vista, y después de un almuerzo campestre, de acuerdo con el siguiente

DETALLE

2.500	novillos 3 y 4 años, tipo frigorífico, carne gorda y gordos (en lotes).
1.500	novillos, 3 y 4 años, tipo frigorífico, gordos (en lotes).

NOTAS — Los novillos se venderán en lotes, según forma y condiciones que especificaremos en el acto del remate. Seña 10 o|o y comisión 4 o|o á cargo del comprador. Más datos á nuestra casa, Reconquista 432. Buenos Aires.—B. Alchourrón y Hnos. m29

2.300 NOVILLOS MESTIZOS Durham, para invernada, mayor parte mochos, incluso 1.000 de 2 1|2 y 3 años. Haciendas del establecimiento Las Tostadas de los señores N. y M. Althaparro, remataremos en breve, en un local de General Villegas (F. C. O.) Venta por alivianar el campo.
EL MARTES 5 de Abril, publicaremos detalles. Por más datos á nuestra casa, Reconquista 432, Buenos Aires.—B. Alchourrón y Hnos. v4a

1.700 VACUNOS BUEN MESTIZO Durham, incluso 500 novillos de 1 1|2 á 4 años, carne gorda y gordos; 400 ovejas mestizas Lincoln y Rambouillet y 30 yeguarizos. Liquidación por arrendarse el campo, de las haciendas del establecimiento La Esperanza á 30 cuadras de Vértiz, F. C. P. y 4 leguas de Pico, F. C. O.
EL MARTES 4 de Abril de 1911 á la 1 p. m. remataremos por cuenta y orden de su dueño señor José J. Garmendia, el arrendamiento del campo, cuyo detalle publicamos por separado y á continuación las citadas haciendas, después de un almuerzo campestre y de acuerdo con el siguiente detalle:

134	novillos cuerpo de buey, gordos.
130	novillos 4 y 5 años, grandes, carne gorda, mochos.
190	novillos 1 á 2 1|2 años, tipo frigorífico, carne gorda y gordos.
300	vacas secas, carne gorda y gordas.
500	vacas incluso 250 teneros, parte lecheras, muy buena clase y estado, gordas.
300	vaquillonas 1 á 3 años, carne gorda y gordas.
100	terneros y terneras, destetadas.
150	ovejas Rambouillet, carne gorda.
210	ovejas mestizas Lincoln, carne gorda.
2	carneros Rambouillet.
30	yeguas, mulas y caballos.

Notas: Las haciendas se venderán aunque el campo no se arriende. Las haciendas se venderán en lotes que especificaremos en el acto del remate. El tren sale de la estación Once el 3 á las 8 p. m., llegando el 4 á las 9.40 a. m., á Realicó, donde tomarán á las 11.05 a. m. el del F. C. P., que llega á Vértiz á las 12.14 p. m. Allí habrá vehículos para poder trasladarse al establecimiento. Para regresar pasa el tren por Vértiz el 4, á las 3.58 p. m. llegando á Realicó á las 5.04 p. m. Allí tomarán el F. C. O. que pasa á las 5.10 p. m. llegando á Buenos Aires el 5 á las 7.10 a. m. Seña 10 o|o y comisión 4 o|o á cargo del comprador. Más datos á nuestra casa Reconquista 432, Buenos Aires. — B. Alchourrón y Hnos. m31

Manuel Castellar

EN LAPRIDA, F. C. S.—73o. remate feria en mis instalaciones.
EL MIERCOLES 12 de Abril. Oportunamente detalles.—Manuel Castellar. v11

EN CORONEL SUAREZ — 1.000 novillos y vacas, gordos para invernada y cría; 6.000 animales lanares, 300 caballos, yeguas y potros. 41o. remate-feria de haciendas en mis instalaciones.
EL MIERCOLES 5 de Abril, á la 1 del día, con los lotes á la vista, remataré las siguientes haciendas anotadas y demás que concurran ese día, á saber: 500 novillos mestizos 2 y 3 años, buen estado 30 id id gordos; 300 vacas gordas, en lotes; 70 vaquillonas 2 y 1|2 años, buen clase; 100 vacunos al corte; 6.000 capones y ovejas, gordos para invernada y cría, de varias procedencias; 300 caballos, potros y yeguas mestizos y criollos, en lotes. Seguramente habrá más haciendas. Condiciones de venta las de costumbre. Por consignaciones ó informes, dirigirse en Coronel Suárez al señor Gmo. B. Mac Goey Elliff ó á mis escritorios del Azul ó capital, 25 de Mayo 243.—Manuel Castellar. v4

*EN EL AZUL — 299 REMA*te-feria en mis instalaciones.
EL SABADO 15 de Abril. Oportunamente detalles. — Manuel Castellar. v14

Lanús y Cía.

(Martillero: Ignacio Zubillaga)

EN GENERAL RODRIGUEZ F. C. O.
EL LUNES 3 de Abril, á la 1 p. m. 51o. remate feria de haciendas generales.

DETALLE:

40	bueyes especiales y gordos.
50	novillos mestizos gordos.
100	vacas especiales y gordas para consumo.
150	novillitos de 2 años, buen estado, para invernada.
200	novillitos y terneros mestizos, de tambo.
20	yeguas mestizas de tiro liviano y enseñadas al pecho.
5	potros mestizos de tiro liviano.
40	yeguarizos mestizos de tiro liviano.
20	lanares gordos.

Pedidos de local é informes, á nuestro escritorio, B. Mitre 544 (U. T. 2420, Avenida). m31

3.230 NOVILLOS DURHAM de tipo frigorífico, entre los que hay lotes excepcionales por su clase y estado y de una sola marca, venderemos
EL MIERCOLES 12 de Abril á la 1 p. m., en nuestro local de General Rodríguez (F. C. O.) Oportunamente detalles. Pedidos de local é informes á n|escritorio, B. Mitre 544 (U. T. 2420, Avenida), ó á n|socio, señor E. L. Manny (U. T. 17, Rodríguez). m31

Lorenzo Arrieu

Martillero Fernando Patrón

EN 25 DE MAYO

F. C. S.

El Sábado 8 de Abril de 1911

En los locales del señor D. Pellegrini, á la 1 p. m.
Importante liquidación de haciendas procedentes de los renombrados establecimientos "Santa María" del señor Agustín Mosconi; "San Patricio", del señor Miguel Bustingorry; "La Recompensa", del señor Luis Bisso y "Los Pinos", del señor Isidoro Bedoya; haciendas de alta mestización, carne gorda y gordas.

VENDERE

2250 novillos, vacas y vaquillonas 2250

SEGUN DETALLE:

400	novillos mestizos Durham de 1 1|2 y 2 1|2 años, tipo frigorífico, buen estado, marca Mosconi.
300	vacas mestizas Durham, carne gorda y gordo, marca Mosconi.
300	vaquillonas mestizas Durham, carne gorda y gordo, marca Mosconi.
200	vacas con terneros gordas, carne gorda y gordo, marca Mosconi.
200	novillos mestizos Durham, 3 1|2 y 4 1|2 años, buen mestizo, carne gorda y gordo.
300	novillos mestizos Durham, 1 1|2 años, tipo frigorífico, buen estado, marca Bustingorry.
100	novillos mestizos Durham, 1 1|2 años, tipo frigorífico, buen estado marca Bisso.
150	novillos mestizos Durham, dos años, tipo frigorífico, buen estado, marca Bedoya.
150	novillos mestizos Durham, 1 año, tipo frigorífico, buen estado, marca Bedoya.
150	vaquillonas mestizas Durham, buen estado, marca Bedoya.

Comisión 4 o|o á cargo del comprador. Recomiendo muy especialmente á los señores invernadores y criadores las haciendas á venderse, por su alto grado de mestización y buen estado.
Datos é informes á los señores Gioja, Etchart y Patrón, Alsina 547, Buenos Aires ó á mi escritorio en 25 DE MAYO, F. C. S.
LORENZO ARRIEU. v8

García Piñeiro y Cía.

EN LINCOLN — 23 REMATE feria.
EL JUEVES 6 de Abril, remataremos á las 2 p. m. en el local de la Sociedad Rural, las haciendas que se nos consignen teniendo ya anotadas:

150	novillos de 3 años muy buen estado, tipo frigorífico.
300	novillos de 1 1|2 y 2 años, buena clase y estado.
150	novillos de 2 años, buena clase y estado.
150	vacas gordas en las que hay lotes especiales.
170	vacas secas buen estado.
200	vacas con buena clase, buen estado.
200	terneros buena clase, buen estado.
38	vaquillonas de 1 1|2 años, buena clase.
60	terneros machos de 8 meses arriba, muy buena clase (de tambo.)
40	bueyes gordos y de trabajo.

Probablemente habrá más hacienda. Comisión 2 o|o. Más datos y pedidos de local á nuestro escritorio en Lincoln, F. C. O. —. García Piñeiro y Cía. m27

EN CARLOS TEJEDOR, F. C. Oeste.
EL DOMINGO 9 de Abril á las 2 p. m. 9o. remate feria en nuestras propias instalaciones, remataremos las haciendas que se nos consignen, teniendo ya anotados:

100	novillos de 3 años tipo frigorífico gordos.
230	novillos de 3 á 4 años, mestizos gordos y carne gorda.
200	novillos de 3 á 4 años mestizos gordos.
250	novillos de 2 1|2 á 3 años mestizos, buen estado.
30	novillos de 2 1|2 años mestizos, buen estado.
220	novillos de 1 1|2 á 2 años mochos tamberos, buena clase y buen estado.
400	vacas buena clase con cría gordas.
200	vacas buena clase con cría, gordas.
100	vacas buena clase con cría, buen estado.
500	vaquillonas 1 1|2 años, buena clase, buen estado (de una marca.)
60	yeguarizos de trabajo, buen estado.
200	yeguas chúcaras.
50	yeguas con mula al pie y servidas por burro garañón.

Probablemente habrá más hacienda. 2 o|o de comisión. Más datos y pedidos de local á nuestro representante en Carlos Tejedor, señor Generoso Luisi ó á nuestro escritorio en Lincoln, F. C. O.—García Piñeiro y Cía. m27

EN VEDIA, F. C. P. — 43o. remate-feria
EL VIERNES 7 de Abril remataremos á las 2 p. m., en nuestras propias instalaciones las haciendas que se nos consignen, teniendo ya anotado:

50	bueyes gordos.
400	novillos gordos.
200	vacas muy gordas.
100	vacas para invernada.
100	vacas con cría.
50	vacas lecheras.
100	vaquillonas para plantel.
100	terneros para invernada.
5	potros tiro pesado.
25	yeguarizos para trabajo.

Probablemente habrá más hacienda. Más datos á nuestro escritorio de Vedia (F. C. P.)—García Piñeiro y Cía.

ADOLFO BULLRICH & Cía.

CASAS

MORENO 976.—17.50 VARAS por 70 entre Bernardo de Irigoyen y Tacuarí. Soberbia finca por sus dimensiones. En pleno centro, dentro del radio comercial de mayor importancia. A 20 metros de la plaza Montserrat, á 2 1|2 cuadras de la Avenida de Mayo. Calle pavimentada de asfalto, con línea de tranvías números 23, 24, 4 y 99. Edificio antiguo, pero susceptible, con algunas reformas de producir una excelente renta, mientras se proyecte la gran construcción que reclama sus dimensiones y ubicación. Consta de 14 piezas y dependencias. Base, 135.000 pesos, á pagar mitad al contado y mitad á seis meses de plazo con 7 por ciento de interés anual. Venta resuelta por división de condominio.
EL JUEVES 6 de Abril, á las 3 de la tarde, en nuestra casa, Florida 269 y 273. Puede visitarse. Al comprador se exigirá 8 por ciento á cuenta y 2 por ciento de nuestra comisión al firmar el boleto. — Adolfo Bullrich y Cía. m26

TERRENOS

10.000 vs. cs. en BELLA VISTA, á cuatro cuadras de la estación del ferrocarril Pacífico. La esquina de Cabrera y Fourdeaux, con 100 varas de frente á cada calle. Base 0.50 $ la vara cuadrada. En un lote.
EL LUNES 10 de Abril á las 3.30 de la tarde, en nuestra casa Florida 269 y 273. Seña, 8 o|o. Comisión, 2 por ciento. —Adolfo Bullrich y Cía. a1

EN MARMOL — SOBRE EL tranvía local. A 12 cuadras de la estación y á 5 de Villa Calzada. La venta más importante que se haya anunciado en ese atrayente pueblo. 1.500 lotes sobre la pintoresca loma de Mármol. Paraje que ofrece la más bella perspectiva, dominando sus alrededores, donde ya se levantan hermosos chalets. Terrenos servidos por una línea de tranvías que partiendo del andén de la estación los recorre en distintas direcciones, en una extensión de más de 8 kilómetros, siendo este servicio gratuito por seis meses para los compradores. Calles amplias de 20 varas, reservas para plazas, edificios públicos, estación del tranvía ya construída y con proyecto de luz y agua corriente, que se pondrán en ejecución cuando la densidad de la población lo reclame. Venta en condiciones excepcionales combinada con un seguro de vida, por el importe de cada lote, cuya póliza saldada será otorgada á cada comprador libre de toda prima y gasto por la compañía La Industrial. Base, 5 $ mensuales por lote, á pagar en 60 mensualidades sin interés.
EL DOMINGO 22 de Abril á las 3 p. m., en los mismos terrenos. Por orden y cuenta de los señores doctores Adolfo Berraondo, Desiderio F. Davel y señor Enrique Arana (hijo). Se exigirán dos mensualidades en el acto del remate, dos más al entregar la libreta, debiendo abonarse las subsiguientes por adelantado desde el 1o. de Junio en adelante. Nuestra comisión del 2 por ciento es á cargo de los compradores. Habrá tren expreso de Constitución y tranvía en Mármol gratis. Oportunamente planos y detalles en nuestra casa, Florida números 269 y 273.—Adolfo Bullrich y Cía. m25

CAMPOS

5000 HECTAREAS EN GEneral Villegas. El campo conocido por de don Juan Cabruja, á sólo tres kilómetros en línea recta de la estación Cañada Seca, ferrocarril Pacífico. Arrendamiento en remato en lotes de 625 hectáreas con opción para agricultura ó ganadería por el término de cinco años, con la base de 5 $ la hectárea al año, pagaderos por semestres anticipados.
EL VIERNES 7 de Abril, á las 3.30 de la tarde, en nuestra casa, Florida 269 y 273. Tiene alambrados propios y está dividido en ocho potreros de 625 hectáreas cada uno; no tiene poblaciones. Linda al Este con Cernadas, al Norte con Cabruja y Gainza, al Oeste con López y Aguirre y al Sur con Drabble Hermanos. Puede visitarse por Cañada Seca, dirigiéndose á la casa de negocio del señor Pedro B. Sallena, quien proporcionará informes. El que resulte arrendatario deberá garantir la operación con una fianza á satisfacción del propietario y entregar en el acto del remate el 5 por ciento de seña y el 2 por ciento de nuestra comisión sobre el importe total de la operación. Planos y otros datos pueden solicitarse por correo ó personalmente en nuestra casa.—Adolfo Bullrich y Cía. m74

EN GENERAL VILLEGAS— Sobre el pueblo y estación Pichincha (F. C. Pacífico). 516 hectáreas, 58 áreas y 50 centiáreas, parte de los conocidos campos que fueron Santa Teresa, de Anchorena. Con 105 hectáreas alfalfadas, en las cuales hay 40 hectáreas en las que se ha sembrado conjuntamente maíz. Además hay 113 hectáreas de rastrojo de lino y cebada, todas sementeras que así como la papa, se pueden producir allí admirablemente, lo que pone de manifiesto la rica calidad de sus tierras. Está alambrado exteriormente con líneas propias y dividido en seis potreros. Las demás mejoras consisten en dos molinos Samson con represa de hierro galvanizado, bebederos y un rancho. El agua se halla á profundidad de 2 1|2 metros. Linda con las quintas del ejido de Pichincha, al NO. con Anchorena, al SO. calle en medio con la vía del ferrocarril Pacífico y al O. con Brizuela. En un lote. Base, pesos 150 la hectárea, á cómodos plazos. El comprador puede tomar á su cargo una hipoteca que reconoce por pesos 33.060 que deben amortizar en tres cuotas de $ 11.020 cada una que vence el 11 de Abril de 1911, el 11 de Abril de 1912, y el 11 de Abril de 1913 con 6 por ciento de interés anual, pudiendo pagarse el excedente hasta el precio de compra mitad al contado y mitad á un año de plazo con garantía hipotecaria y 7 por ciento de interés anual.
EL VIERNES 7 de Abril, á las 3 de la tarde, en nuestra casa, Florida 269 y 273. En seguida, remataremos la quinta número 7, alfalfada, compuesta de 1 h., 24 as y 20 cs. alambrada, que linda con el campo y la entrada al corral de la estación, á la cual se tiene así acceso directo. Base de venta, pesos 1.000 m|n. al contado. Los interesados que lo deseen pueden ir á revisar el campo en cualquier momento, dirigiéndose en el mismo al señor Arturo Stent. En la estación Pichincha hay dos almacenes donde siempre hay sulkys, pudiendo al efecto preguntar por el señor Javier Anivarro, que tiene instrucciones al respecto. Planos en nuestra casa. Exigiremos 8 por ciento á cuenta y 2 por ciento de nuestra comisión. — Adolfo Bullrich y Cía. m28

EN LA COLONIA REGINA Elena.—A 2 1|2 leguas de la estación Salguero (F. C. P.) En el departamento Unión, de la provincia de Córdoba. La chacra número 120 de dicha colonia, compuesta de 101 hectáreas, 30 áreas y 30 centiáreas totalmente alfalfadas con 2.000 metros lineales de alambres propios y el resto medianeros. Hay un pozo con agua dulce entre los 4 y 5 metros, una represa y un bebedero. Poblaciones no tiene. Está libre de contratos y se dará posesión inmediata. Base, $ 160 la hectárea, en la que se incluye una hipoteca de 10.701.96 $ pagadera en tres cuotas de 3567.32 $ que vencen el 15 de Mayo de 1911 y en las mismas fechas de 1912 y 1913. El excedente al contado al escriturar.
EL VIERNES 7 de Abril, á las 4 de la tarde, en nuestra casa, Florida 269 y 273. Linda con la colonia Santa Ana, de los señores Salaberry, Lalor y Bercetche y las chacras números 119, 135 y 121 de la colonia Regina Elena. Exigiremos el 8 por ciento á cuenta y el 2 por ciento de nuestra comisión.—Adolfo Bullrich y Cía. m28

LA MARTITA en TRENQUE Lauquen—3.500 hectáreas á menos de diez cuadras de la estación Corazzi, ferrocarril Oeste, ramal de Tres Lomas á Pehuajó. A 3 leguas de la estación Lacarreta del ferrocarril Rosario y Puerto Belgrano y á igual distancia de la estación Guastino, del ferrocarril Midland. Lindando con el establecimiento La Fortuna, de don Enrique Santamarina y la colonia 30 de Agosto. Tierras especiales para alfalfa con agua dulce entre los 2 y 4 metros de profundidad. Reputado como uno de los mejores campos de la región, actualmente libre de arrendamientos. Venta en siete lotes de 500 hectáreas cada uno, con la base de 100 $ la hectárea, que reconoce en hipoteca á ocho años de plazo é interés de 7 1|2 por ciento anual, pagadero por trimestres anticipados. El excedente hasta el precio de compra podrá abonarse una tercera parte al contado, una tercera parte á un año y la otra tercera parte á dos años de plazo con 7 por ciento de interés, pagadero por semestres anticipados. Puede ir á inspeccionarse por la estación Corazzi, dirigiéndose al señor Vicente Moras, encargado del establecimiento La Fortuna, que facilitará cuantos informes desean obtenerse. Los trenes para la estación Corazzi parten del Once los días Miércoles y Sábados á las 9 p. m., habiendo trenes de regreso los días Jueves y Domingos. El remate se realizará por orden y cuenta de los señores Santamarina é hijos y tendrá lugar
EL JUEVES 20 de Abril, á las 3 de la tarde, en nuestra casa, Florida 269 y 273. Las escrituras se otorgarán dentro de los 20 días de la fecha del remate por ante los escribanos señores Marchese y Noseda. Exigiremos 8 por ciento á cuenta y el 2 por ciento de nuestra comisión al firmar el boleto. En breve estarán listos los planos que desde ya pueden solicitarse por correo para ser remitidos en su oportunidad — Adolfo Bullrich y Cía. a1

EN GENERAL PINTO—SObre la misma estación Pichincha, ferrocarril Pacífico, con frente al camino central que conduce á dicha estación. 361 hectáreas, 58 áreas, 33 centiáreas. Todo campo flor, virgen en su mayor parte, dedicado á ganadería desde hace años, apto para agricultura, inmejorable para alfalfares, por no tener tosca, teniendo agua buena y abundante á tres y cuatro metros de profundidad. Tiene un jagüel y está perfectamente alambrado en su perímetro, siendo propios los alambrados, excepción de los que lindan con la señora de Anchorena y la vía del ferrocarril. Existe un proyecto de subdivisión en quintas y chacras, que se pondrá á la disposición del comprador. No tiene camino interior, no hay, pues, desperdicio alguno. Linda por el Norte con el ferrocarril; por el Este, con M. C. de Anchorena; por el Sur, calle por medio con la misma y con Francisco Santanna y por el Oeste, con el mismo. Base de venta, 150 $ la hectárea. Condiciones de pago, 30 por ciento al contado, 30 por ciento á 12 meses, 20 por ciento á 18 meses, 20 por ciento á 24 meses con garantía hipotecaria y 6 por ciento de interés anual.
EL VIERNES 7 de Abril, á las 3.15 p. m. en nuestra casa, Florida 269 y 273. Para visitarlo dirigirse á don Francisco Santanna en la misma estación, quien facilitará los elementos para la inspección. Exigiremos 8 por ciento á cuenta y 2 por ciento de nuestra comisión. Pidan planos. — Adolfo Bullrich y Cía. ta28

ANIMALES-FERIAS

PLANTELES SHIRE DE Drabble. Liquidación de las haciendas yeguarizas de los establecimientos de la United Estancias Co., Ld. Drabble Hnos. La formación del plantel Shire de que provienen los productos á venderse data del año 1885. Ha sido quizás el primero fundado á base de ejemplares importados, que lo fueron el padrillo Prince Regent y las yeguas Damsel, Welcome Silver y Begum. Desde entonces á la fecha se ha mantenido una constante selección á base de los mejores productos y la adquisición oportuna de madres y sementales de pedigrees de gran sangre. El método y la dedicación con que se ha dirigido la cabaña han dado el resultado esperado, consiguiendo destacar su producción que siempre obtuvo altas clasificaciones en las distintas exposiciones en que fué presentada, logrando conquistar un prestigio legítimo, que le ha afianzado el renombre de que siempre ha gozado, como criadora de la raza Shire. La venta que ofrecemos comprende el siguiente detalle:

1	padrillo Shire importado.
3	padrillos Shire puros de pedigrée.
4	padrillos Shire inscriptos en el Registro Prep.
5	padrillos Shire puros por cruzamiento.
2	yeguas Shire puras importadas.
4	yeguas Shire inscriptas en el Registro Preparatorio, servidas por los padrillos puros importados Audien, Menestrel, Ratcliffe, Charming King y First Flight.
119	yeguas Shire puras por cruzamiento, servidas.
43	potrancas Shire puras por cruzamiento, de 1 1|2 á 3 1|2 años.
15	potrancas puras por cruzamiento.
36	Potrillos puros por cruzamiento, hijos de padrillos importados.
15	potros Shire.
1	burro (importado) Garañón.
14	yeguas criollas y mestizas, servidas.
2	yeguas Clydesdale.
70	yeguas para arado.
10	yeguas livianas.
55	yeguas Clydesdale.
30	yeguas adiestradas.
2	potros Clydesdale (torunos).
50	potros de tiro liviano y silla.
31	potros por padre puro importado.
20	potros de tiro.

EL JUEVES 6 de Abril á la 1 de la tarde, en la estación Drabble, F. C. Oeste. Los interesados que vayan de esta capital, deben tomar el tren que parte de la estación Once la víspera, miércoles 5, á las 8 p. m. Catálogos é informes en nuestra casa, San Martín 254 y Florida 269 y 273.—Adolfo Bullrich y Cía. a2

De CARRERA — CABALLOS yeguas, potrillos y potrancas, sangre de carrera, hijos de reputados padrillos procedentes de los haras Las Ortigas y Pelayo, y studs San Pedro, La Juanita, Brown y otros, á saber: Tucumán, Frutilla, Tunante, Arenal, Gravier d'Or, Sino, Marietta, Fabiola, Venteveo, Gitano, Lord March, Pietro Mica, Espartano, Mary Stuart, Black Boy, Ragre, Beckhampton, Saint Cygue, Eclaireur IV y Almaviva; Tío Sam, Surplus y Fulmine. Se rematarán
EL LUNES 3 de Abril, á las 3 p. m., en el tattersall del Hipódromo Argentino.—Adolfo Bullrich y Cía. m29

FERIA EN CHASCOMUS — 18o. remate-feria de haciendas generales en las instalaciones de la Sociedad Rural de Chascomús (F. C. S.)
EL LUNES 10 de Abril, á las 12 m. Pedidos de local é informes á nuestro representante en Chascomús, señor Guillermo Mc. Innes ó á nuestra casa, Florida 269 y 273.—Adolfo Bullrich y Cía. m28

*YUNTAS de TIRO — 4 YUN*tas de yeguas y una yunta de padrillos Hackney, adiestradas, procedentes del establecimiento Tatay, de los señores Samuel B. Hale Co. Ld. Se rematarán
EL MIERCOLES 5 de Abril, á las 2.30 p. m., en nuestra casa San Martín núm. 254. Pueden verse y probarse en nuestro local en Palermo Chico.—Adolfo Bullrich y Cía. m29

A. R. Navarro y Cía.

LIQUIDACION DE LAS afamadas haciendas del establecimiento "Colina". Venta forzosa, por tener que entregar el campo, que ha sido vendido. — 6.000 novillos y vacas; 5.000 capones y ovejas; 1.000 caballos, potros y yeguas, incluso los planteles vacuno, lanar, y yeguarizo, toros, padrillos, etc.
LOS DIAS SABADO 22 Y DOMINGO 23 de Abril del corriente año en nuestras instalaciones de La Colina, F. C. S., procederemos á la venta por cuenta y orden de The Colina Estancia Compañía Ltda., de las haciendas mencionadas, cuyo detalle publicaremos oportunamente. La comisión del 4 o|o en vacuno y lanar y 6 o|o en yeguarizos y reproductores será á cargo de los señores compradores. Por más datos á nuestros escritorios en La Colina y en Buenos Aires, Cuyo 760.—A. R. Navarro y Cía. v22a.

EN PERGAMINO, F. C. C A. Remate especial de yeguarizos.
EL JUEVES 6 de Abril de 1911, á las 2 p. m., en nuestras instalaciones "La Amalia", venderemos.
400 caballos y yeguas, 400.

DETALLE:

100	potros tiro liviano y pesado, 3 y 4 años en lotes.
50	yeguas mestizas, tiro liviano, inclusive algunas de pecho, en lotes.
50	caballos de tiro y silla, nuevos, en lotes.
50	yeguas al corte, tiro pesado, procedentes del establecimiento de los señores Ocampo é hijos.
60	yeguas mestizonas.
50	potrancas 1, 2 y 3 años, mestizas, tiro liviano y pesado.
50	potritos mestizos, tiro liviano y pesado.
1	padrillo Clydesdale.

Seguramente habrá mayor número de haciendas que publicaremos oportunamente. Comisión 3 o|o al comprador y 3 o|o al vendedor. Por más datos y pedidos de local á nuestros escritorios en Pergamino y Buenos Aires, Cuyo 760.—A. R. Navarro y Cía. a1o.

TATTERSALL

J. M. de Yriondo y Cía.

REMATE SEMANAL — EN nuestra casa, San Martín 151.
LOS MIERCOLES, á las 2 de la tarde. Caballos de tiro y silla, carruajes, guarniciones, automóviles, etc., y animales de raza.

Agustín S. Gamba y Cía.

CARRUAJES, CABALLOS Y guarniciones, etc., en nuestra casa, Belgrano 2644.
TODOS LOS MARTES Y VIERNES á las 2 de la tarde. Las consignaciones para remate se reciben todos los días hábiles hasta las 6 de la tarde y los días de remate hasta las 12 m. v30

GRAN REMATE SEMANAL.
EL MARTES 4 de Abril á las 2 p. m. En nuestra casa, Belgrano 2644.—Remataremos a3

IMPORTANTE — EL MARtes 4 de Abril á las 2 p. m. Procederemos á la venta de los soberbios padrillos percherones de raza Boulogne, hijos de padre y madre importados, nacidos y criados en el establecimiento "El Pincen", propiedad de los señores Mouras é hijo, seleccionados y remitidos por dichos señores para la venta en nuestra casa. Siendo dichos animales de una raza y origen insuperables, nos complacemos en invitar y ofrecer dichos productos á nuestra clientela y al público en general, especialmente á los amantes á lo bueno, pues dadas las condiciones y cualidades de estos espléndidos padrillos invitamos al público en general para que se dignen examinarlos detenidamente, pues estarán en exhibición desde el lunes por la mañana y no dudamos que obtendrán la aceptación de los interesados, pues es lo mejor que viene á la venta. a2

EL MARTES 4 DE ABRIL á las 2 p. m. remataremos 15 potros percherones especiales de la acreditada marca Espada y tan superiores en clase como los anteriormente vendidos. Inútil ponderarlos, pues por su sola marca y origen se recomiendan. a2

EL MARTES 4 DE ABRIL á las 2 p. m. Remataremos 15 potros entre liviano y pesado, de muy buena marca y origen, procedentes de Gral. Belgrano, muy recomendables. a2

EL MARTES 4 DE ABRIL á las 2 p. m. Remataremos 11 caballos entre ellos varios de tiro garantidos y otros redomones de silla, de la acreditada marca "Sauce Moló", inútil ponderarlos, pues su marca sola los acredita y recomienda. a2

EL MARTES 4 DE ABRIL á las 2 p. m. 10 caballos notables de tiro garantido, algunos de ellos de tiro solo, de la cría del establecimiento del Sr. Peña, marca del señor Ferreira del partido del Monte, animales que recomendamos muy especialmente, tanto por su tipo, estado, y siendo todos animales nuevos. a2

EL MARTES 4 DE ABRIL á las 2 p. m. Remataremos 60 caballos tiro y silla, varias procedencias, habiendo entre ellos muy buenos tipos para carruajes de plaza, muy recomendables. a2

EL MARTES 4 DE ABRIL á las 2 p. m. Remataremos 30 yeguas varios tipos y procedencias y muchos otros que no detallamos, venderemos en remate.
EL MARTES 4 de Abril á las 2 p. m. en nuestra casa, Belgrano 2644.—Agustín S. Gamba y Cía. a2

Avila y Cía.

EL DOMINGO 9 DE ABRIL á las 10 de la mañana. Estación Henderson, F. C. Midland. Venta forzosa, partido de Pehuajó. Desalojo de campo. Establecimiento La Porteña. Se venderá el mismo día fraccionado en lotes para pueblo, por los señores Guerrico y Williams. Venderemos 4.000 novillos y vacas, novillos tipo frigorífico; 2.500 capones.

SEGUN DETALLE

500	novillos 4 y 5 años, listos para frigorífico.
680	novillos 3 y 4 años mestizo Durham, medio engorde.
700	novillos 2 y 3 años, alta mestización, gordo y carne gorda.
600	novillos 2 años, mestizo Durham carne gorda.
400	novillos 1 y 2 años, alta mestización Durham para invernada.
270	novillos mestizos Durham 2 1|2 años, buen estado, invernada.
200	novillos 1 1|2 años, mestizos Durham, para invernada.
200	vaquillonas para cría, 2 1|2 años, mestizas Durham.
200	vaquillonas 1 1|2 años, mestizas Durham.
250	vacas con 250 terneros, alta mestización Durham.
2.000	capones mestizo Lincoln, gordos y preparados, 4 dientes arriba.

Comisión 4 o|o á cargo del comprador. Nota: La empresa del F. C. Midland, hará correr trenes especiales, con coches dormitorios y restaurant, desde las estaciones Puente Alsina y Carhué de acuerdo al itinerario que se publica al pie. A fin de que á los señores interesados en concurrir á este remate no les falte comodidades, deben dirigirse con anticipación á la oficina central de la Compañía. Itinerario: Puente Alsina á Henderson, La Porteña. Día 8 de Abril. Sale de Puente Alsina á las 4.20 p. m., llega á La Rica á las 7.20 p. m. Día 9 de Abril. Sale de La Rica á las 3 a. m., llega á Henderson, La Porteña á las 7.30 a. m. Carhué á Henderson, La Porteña. Día 9 de Abril. Sale de Carhué á las 5 a. m. Llega á Henderson, La Porteña á las 7.40 a. m. Tomando pasajeros en el trayecto. Nota: Los trenes regresarán una vez terminado el remate. Datos á nuestro escritorio, Cuyo 479, Buenos Aires, y Burgos 579 en el Azul.—Avila y Cía. a2

47o. REMATE FERIA en Pergamino, ferrocarril Central A. y C. G. B. A. Liquidación de parte de la hacienda de la señora Ventura G. de Ferreyra, de su establecimiento La María Ventura, en Villa Cañas y otros que concurran, haciendas de una sola marca y de alta mestización Durham.
EL MIERCOLES 5 de Abril de 1911, á las 2 de la tarde, en nuestras propias instalaciones, con gran aguada movida á fuerza motriz.

VENDEREMOS

2.000	novillos y vacas, 2.000.
100	yeguarizos tiro pesado y liviano

SEGUN DETALLE:

10	bueyes gordos especiales.
50	novillos mestizos de 3 años, gordos especiales.
50	novillos mestizos gordos.
120	novillitos mestizos de 1 1|2 y 2 años gordos.
50	novillos mestizos Durham gordos.
200	vacas mestizas Durham gordas.
75	vacas gordas especiales.
250	vacas gordas en lotes.
55	vacas gordas con 55 terneros gordos.
300	novillos mestizos de 1 1|2 á 3 años para invernada, en lotes, habiendo en éstos de una marca.
340	vacas mestizas para invernada, habiendo lotes de una marca.
100	vaquillonas mestizas de una marca.
300	vacunos al corte.
15	bueyes para trabajo.
100	yeguarizos tiro pesado y liviano, en lotes.

Con seguridad habrá mayor número de haciendas que las anotadas.
Informes á nuestros escritorios: Pergamino, San Martín 831; Buenos Aires, Cuyo 579; ó Burgos, Bolívar, Azul. Comisión, 2 por ciento al comprador y 2 por ciento al vendedor en vacuno y lanar, 3 por ciento en yeguarizos y otros al vendedor y comprador, respectivamente.—Avila y Cía. a2

Eduardo Jolly

EL MIERCOLES 5 DE Abril á la 1 de la tarde, daré mi 116o. remate feria de haciendas generales en mi local de General Rodríguez (F. C. O.), para el que tengo anotado hasta ahora los siguientes lotes:

80	novillos gordos.
200	vacas especiales y gordas.
50	vaquillonas especiales y gordas.
70	novillos mestizos Durham, de 3 y 4 años, para invernada.
200	novillos mestizos Durham, de 2 años, para invernada.
700	novillitos y terneros, mestizos Durham.
40	vacas para invernada.
20	yeguas Percheronas muy buena clase y estado.
100	capones gordos.

Pedidos de local é informes, dirigirse directamente á la feria ó á mi escritorio en Buenos Aires, 25 de Mayo 12. — Nota—El tren sale del Once á las 12.05 de la mañana, parará frente á la feria, como asimismo el que regresa de Luján á las 5.30 y 6.12 de la tarde.—Eduardo Jolly. v5

RISSO PATRON & Cía

CASA FUNDADA EN 1879

537 — B. MITRE — 537

Socios: Pedro Risso-Patrón, Rodolfo Puig Lómez, Angel Agrimbau Chaves

Sucursales: FLORES, Rivadavia 6842; BELGRANO, Cabildo 2020

En el ROSARIO, San Martín 779

CASAS

JUDICIAL — EN FLORES. La casa Argerich 1725 y el terreno contiguo, entre San Matías y Camarones. Base de la casa: las 2|3 partes de su tasación, $ 1.333.33. Su edificio se compone de 2 piezas grandes, 2 chicas y w. c., pisos de tea, pozo y árboles frutales. Mide 8 mts. de frente por 25.75 mts. de fondo. El terreno contiguo tiene las mismas dimensiones de la casa y la base de sus 2|3 partes es de $ 333.33 y tiene árboles frutales. Esta venta es ordenada por el señor juez de 1a. instancia en lo civil, doctor Aureliano Gigena, en los autos sobre división de condominio seguidos por don Vicente Allegretti, contra don Egidio Ponsio, secretaría á cargo del doctor Fermín M. Alsina. Las escrituras se extenderán por el escribano Enrique F. Didiego y se exigirá el 8 o|o de seña y 2 o|o de nuestra comisión á cargo del comprador. Datos, B. Mitre 537 ó Rivadavia 6842. — RISSO-PATRON & Cía.
EL DGO. 9 de Abril, á las 3. m26

CONSTITUCION 4325, ENtre Av. La Plata y Muñiz. Base, 7.000 $. Mide 10 por 27 vs. A pocos metros del bulevar La Plata con tranvías á plaza de Mayo y próxima á las grandes construcciones que para obreros levanta la Municipalidad, á cuyo sitio llevará todos los elementos de progreso y comodidad de la zona central. Su edificio consta de jardín al frente con balaustrada, 3 piezas, cocina, w. c., cielos rasos de yeso, muros empapelados, pisos de tea, carpintería y celosías de cedro, mosaicos, gas, aguas corrientes y demás detalles de una buena construcción. Datos, B. Mitre 537.—RISSO-PATRON & Cía.
EL DGO. 9 de Abril, á las 3. a2

ENTRE LAS AVENIDAS Victoria y Belgrano. Propiedad estilo Luis XV, Maza 124. Base, 14.000 $ al contado y 1|2 á dos años, interés 8 o|o. Mide 10x30. Como situación no se puede pedir nada mejor, dista 100 mts. de la Av. Rivadavia que es una de las arterias principales de nuestra capital. Su edificio que es flamante y construído con materiales de 1er. orden, consta de frente imitación piedra con balcones, zaguán con mayólicas, sala, 2 piezas, baño, cocina, w. c. y un galpón al fondo, cielos rasos de yeso, pisos de tea, carpintería de cedro, gas, preparada para cloacas, pavimentos y tranvías núms. 3 y 4 por su frente. Datos, B. Mitre 537.—RISSO-PATRON & Cía.
EL DGO. 9 de Abril, á las 4. a2

JUDICIAL — AL LADO DE la Avenida Rivadavia. La casa Mármol 59. Base, 30 $ v. c. Mide 14 vs. de frente por 31 en un costado, 36 en otro y 8.10 en el contrafrente. Superficie total 341.58 vs. cs. Su edificio es sólido y consta de 2 salas al frente, 3 dormitorios, comedor, galería cubierta de vidrios de colores, baño, cocina, w. c., cielos rasos de yeso, pisos de tea, carpintería de cedro, gas, aguas corrientes, etc. Venta por orden del señor juez de 1a. instancia en lo civil y comercial de la 2a. nominación de la ciudad del Rosario de Santa Fe, doctor Mauricio J. Casal, en los autos sucesorios de don Leopoldo Gómez, con intervención por vía de exhorto del juez de 1a. instancia de esta capital doctor Gigena, secretaría Rawson. Por orden del mismo juzgado las escrituras se otorgarán en el Rosario ante el escribano señor secretario Manuel S. Bravo y exigiremos el 8 o|o de seña y el 2 o|o de comisión. Los títulos están en nuestra casa, á disposición de los interesados. Datos, B. Mitre 537.—RISSO-PATRON & Cía.
EL DGO. 9 de Abril, á las 4. a2

JUDICIAL. — PROPIEDAD Moreno 3170. Base, 20.000 $. Mide 10 por 56 vs. Consta de 3 salas al frente, 3 dormitorios, cocina, galpón en el fondo, cielos rasos de yeso, pisos de tea, buena carpintería, techos de azotea, etc. Dista 100 mts. de la Av. Belgrano y á un paso de Rioja, frente al gran edificio de la Escuela Normal de Profesoras. Cuenta con pavimentos, gas, aguas corrientes, cloacas y eléctricos á su frente. Venta por mandato del doctor Mauricio J. Casal, juez de 1a. instancia en lo civil y comercial de la segunda nominación de la ciudad del Rosario de Santa Fe, en el juicio sucesorio de don Leopoldo Gómez, con intervención por vía de exhorto del señor juez de 1a. instancia de esta capital, doctor Gigena, secretaría Rawson. Por orden del mismo juzgado, las escrituras se otorgarán en el Rosario ante el escribano secretario, señor Manuel S. Bravo y exigiremos el 8 o|o de seña y el 2 o|o de comisión. Los títulos están en nuestra casa á disposición de los interesados. Datos, B. Mitre 537.—RISSO-PATRON & Cía.
EL DGO. 9 de Abril, á las 3. a2

EN VILLA BALLESTER. — A plazos, Dos espléndidos chalets. Base, 6500 pesos cada uno. Después detalles. Datos, B. Mitre 537 ó Cabildo 2020.
EL DOMINGO 16 de Abril, á las 3.—RISSO PATRON y Cía. a2

CASA QUINTA AL NORTE de Flores, dividida en 4 lotes, á un paso del adoquinado, del colegio y de la capilla de las Hermanas Cristianas, y á 300 metros del tranvía. Calles Vírgenes y Monte Egmont, entre las de Sud América y Zamudio, Sin base y á tanto la vara. La casa mide 17.40 vs de frente por 66.97 de fondo. Y su edificio se compone de 4 hermosas habitaciones, cocina y w. c., galería cochera, caballeriza y árboles frutales y forestales, y los lotes contiguos también con diversos árboles frutales. Miden 10 vs. de frente por 66.97 de fondo. Como ubicación, no admite recomendaciones, es barrio totalmente edificado y de gran porvenir, que sólo se podrá apreciar visitándolo. Las escrituras serán otorgadas por ante el escribano señor Ricardo Puig Lómez. Pidan datos y planos á B. Mitre 537 ó Rivadavia 6842.—RISSO PATRON Y Cía.
EL DGO. 9 de Abril á las 4.30. a2

CASA EN EL CABALLITO, sobre el adoquinado, calle Rojas 574, entre Pasaje Ortega y Morón. Base. 3.000 $ á plazos. Su edificación se compone de 2 piezas grandes, 1 chica, cocina y w. c., patios de mosaicos, galería, cielos rasos de madera, pisos pino de tea, pozo, carpintería buena. Renta 55 $. Dista sólo 4 cuadras de la estación del Caballito y de la gran Avenida Rivadavia, lo que indica que está ubicada sobre la parte más sobresaliente. Datos B. Mitre 537 ó Rivadavia 6842. —RISSO PATRON y Cía.
EL DGO. 9 de Abril á las 3 p. m. a2

LA CASA SAENZ Peña 1934 y 36, entre Progreso y Rondeau. Base, 9.000 $. Es barrio habitado por familias distinguidas. Es de edificación moderna y compacta. Cuenta con pavimentos, aguas corrientes, gas, colegio inmediato y tranvías para todas direcciones. Tiene además la ventaja de estar á 2 cuadras del mercado Gral. Roca que es el proveedor del Sud. Mide 8.60x29 varas. Consta de salón para negocio, zaguán para familia, 3 habitaciones, cocina y w. c. Es construcción sólida que permite con un pequeño gasto convertirla en una edificación moderna. Informes, B. Mitre 537. —RISSO-PATRON & Cía.
EL DGO. 9 de Abril, á las 4. a2

A PLAZOS. EN BELGRANO —Espléndida casa, Cuba entre Ibera y Guayra, con tranvía al frente. Base 12.000 $. Mide 10x40. Su edificio sólido y construído con materiales elegidos consta de 3 dormitorios, comedor, baño, cocina, 2 piezas altos, galerías, cielos rasos yeso, piso tea, carpintería cedro, mosaicos etc. Rodeada de una edificación moderna y donde la propiedad se valoriza día por día. Datos. B. Mitre 537 ó Cabildo 2020.—RISSO PATRON y Cía.
EL DOMINGO 9 de Abril á las 3.30. a2

GRAN PROPIEDAD CENtral. Belgrano 980, á 25 mts. de la Plaza Monserrat. Mide 10x70, con 20 piezas de edificio antiguo pero sólido. Antigua botica del Cisne. Este valioso blok de tierra es de un precio inestimable porque ampliará los fondos de 5 propiedades que dan á la calle B. de Irigoyen desde el No. 406 al 452, dándoles á éstos con su ampliación una valorización incalculable. ¡Ojo! capitalistas y personas de largas vistas, que se les presenta una oportunidad brillante de invertir bien sus capitales. Datos B. Mitre 537.—RISSO PATRON y Cía.
EL DGO. 9 de Abril á las 10 1|2 a. m. a2

A PLAZOS. EN BELGRANO —Casa de renta, Juana Azurduy 2120. Base 12.000. Mide 10x50. Su edificio sólido y bien construído, consta de jardín al frente, sala, comedor, 3 dormitorios, baño, cocina, pozo semisurgente, mosaicos, cielos rasos yeso, pisos tea, etc. Está rodeada de una edificación moderna y en barrio de adelanto. Datos, B. Mitre 537 ó Cabildo 2020.—RISSO PATRON y Cía.
EL DOMINGO 9 de Abril á las 4. a2

A PLAZOS. EN BELGRANO A 200 mts. de la estación F. C. R. Espléndido petit hotel, Conde 1727 casi esq. Pampa. Base 23.000 $ incluso una hipoteca de 10.000. Después detalles. Datos B. Mitre 537 ó Cabildo 2020.—RISSO PATRON y Cía.
EL DOMINGO 23 de Abril á las 3 1|2. a2

EN FLORESTA — BUENA casa á sólo 3 cuadras al Sud de Rivadavia y 1 de Provincias Unidas, ambas con doble vía de tranvía. Rafaela 3718, entre Ensenada y Candelaria. Base, 4.000 $ incluso una hipoteca de pesos 2.464.41 m|n. que se paga en cuotas de pesos. 36.88 en diez años. Mide 11.21 por 14.24 y 11.08 varas en el contrafrente. Su edificio construído con buenos materiales consta de dos piezas, cocina y w. c., cielos rasos de yeso, pisos pino de tea, carpintería de cedro, celosías, patios de mosaico, pozo, jardín, frente moderno con balaustrada, etc. Datos, B. Mitre 537 ó Rivadavia 6842.—RISSO-PATRON & Cía.
EL DGO. 9 de Abril, á las 4 p. m. a2

A PLAZOS — EN BELGRAno. Preciosa casita, Bebedero 3012, Base 5.000 $, incluso una hipoteca de 4.000 pesos á un año, interés 8 1|2 o|o anual. Su edificio en cal consta de 3 piezas, baño, cocina, w. c., galería, cielos rasos, pisos tea, etc. Dista 100 metros de la Avenida Cramer con tranvía eléctrico y de la Avenida Monroe. Datos á B. Mitre 537 ó Cabildo 2020. —RISSO PATRON y Cía.
EL DOMINGO 9 de Abril á las 3. a2

EN FLORESTA, ESPLENDIdo terreno rodeado de una edificación compacta, moderna y bien situado, Remedios entre Martínez Castro y Laguna, Base, $ 5.50 v. c. Sus dimensiones son 10x88 vs. Como ubicación, es sobresaliente, pues está á sólo 5 cuadras de la gran Av. Rivadavia y á 50 vs. de M. Castro, que se destaca por sus grandes progresos. Datos B. Mitre 537 ó Rivadavia 6842.—RISSO PATRON Y Cía.
EL DGO. 9 de Abril á las 4 1|2 a2

EN FLORES, ESPLENDIDO terreno á 3 cuadras de la plaza, de la iglesia y de la estación, con adoquinado y tranvía á su frente. Bacacay entre Gavilán y Granaderos. Base: 18 $ v. c., pudiendo pagarse 1|4 parte al contado y el resto en 6, 12 y 18 meses con pagarés hipotecarios con el 7 o|o de interés. Sus dimensiones son ideales puesto que mide 10 vs. de frente por 39.60 vs. de fondo. Datos, B. Mitre 537 ó Rivadavia 6842.—RISSO PATRON Y Cía.
EL DGO. 9 de Abril á las 5 p. m. a2

*EN FLORES, CASA CON cé*dulas, Avda. San Pedrito 568, entre Tandil y Remedios. Base, 5000 $, incluso 3.000 cédulas argentinas. Su edificio, construído con buenos materiales, consta de 2 piezas grandes de material, 1 de madera, cocina y w. c., pisos de madera, galería, árboles frutales, aguas corrientes, pozo, etc. Como ubicación, es sobresaliente, pues está á sólo una cuadra del tranvía y rodeada de todo lo importante de ese aristocrático barrio. Datos, B. Mitre 537 ó Rivadavia 6842.—RISSO PATRON Y Cía.
EL DGO. 9 de Abril á las 4. a2

Av. PUEYRREDON 687 Y Lavalle, sólida casa habitación, á una cuadra del grandioso edificio del Banco de Italia y del monumental en blok de casas y almacenes de la Caja Internacional de Pensiones (en construcción). Sobre la plaza y estación del Once y futuro palacio municipal ó sea el centro mismo del bulevar de mayor porvenir de la metrópoli. Base, 35.000 pesos. 1|2 al contado y 1|2 á plazos. Es edificio sólido en cal, pintado al óleo y consta de sala, zaguán con cancel y cristales, vestíbulo, comedor, 4 dormitorios, baño, cocina, w. c., 2 piezas de servicio y dos patios, puertas, ventanas y celosías de cedro, muros empapelados, pisos pino de tea, cielo raso de yeso, mosaicos, gas, luz eléctrica, aguas corrientes, cloacas, adoquinado pago, tranvías y demás detalles de un edificio situado en lugar tan sobresaliente como éste. Mide 10x30 varas. Renta 260 pesos. Visítese de 2 á 3. Más datos, B. Mitre 537.—RISSO-PATRON & Cía.
EL DGO. 9 de Abril á las 5. a2

PROPIEDAD AL NORTE DE 5 habitaciones, Mide 10 por, puede dar 120 pesos de renta. Base, 12.000 $, á plazos. A 100 metros de la plaza y mercado Güemes, de la iglesia Espíritu Santo y multitud de edificios modernos que han embellecido ese barrio. Tiene c. de yeso, pisos de tea, puertas vidrieras, umbrales de mármol, gas, galería sostenida por columnas de hierro en toda su extensión; frutales, al frente tiene vereda de mosaico y adoquinado, eléctricos para todas direcciones. Más datos, B. Mitre 537.—RISSO PATRON y Cía.
EL DGO. 9 de Abril á las 4. a2

EN FLORESTA, 2 CASAS, Tandil entre Martínez Castro y Mariano Acosta, Base, 3.000 $ c|una, á plazos. Su edificio se compone de 2 piezas, pozo, cocina y w. c., pisos de tea, mosaicos, frente con balaustrada y puerta de hierro. Es un barrio de porvenir y de adelantos rápidos y positivos, donde las propiedades que se construyen dan buena renta y la tierra se solicita y valoriza. Datos, B. Mitre 537 ó Rivadavia 6842.—RISSO PATRON Y Cía.
EL DGO. 9 de Abril, á las 3 p. m. a2

LAS GRANDES VENTAS judiciales—Avenida Victoria y Mármol, frentes Este y Sud. Esta valiosa esquina en 8 lotes; todos con plantaciones de mérito. La situación sobresaliente de esta tierra no requiere elogios. Es una de las fracciones que aún quedan sin subdividirse en un punto tan central como importante. Dista 100 metros de la Avenida Rivadavia. Frente al palacio de Muñiz y rodeados de grandes construcciones modernas, adoquinados y varias líneas á su frente. Esta venta es por orden del señor juez de 1a. instancia en lo civil y comercial de la segunda nominación de la ciudad del Rosario de Santa Fe, doctor Mauricio J. Casal y en los autos sucesorios de don Leopoldo Gómez, con intervención por vía de exhorto del juez de 1a. instancia de esta capital, doctor Gigena, secretaría Rawson. Por orden del juzgado las escrituras se otorgarán en el Rosario ante el escribano secretario señor Manuel S. Bravo y exigiremos el 8 o|o de seña y el 2 o|o de comisión. Los títulos se encuentran en nuestra casa, á disposición de los interesados. Datos, B. Mitre 537.—RISSO-PATRON & Cía.
EL DGO. 9 de Abril, á las 4. a2

SOBRE LAS AVDAS. TRIUNvirato y Canning. Casa esquina de negocio y caballeriza, Loyola 94 esquina Lavalleja. Mide 16.78 por 16.18. Base. 14.000 $. Consta de salón de negocio, 2 habitaciones, 2 más en alto, cocina, w. c., molino con cañerías en toda la casa, tirantes de hierro, carpintería de cedro, etc. En la esquina está la caballeriza con su entrada independiente y construída de acuerdo con las ordenanzas municipales con sus pesebres, depósito de forrajes, altillo, etc., tiene adoquinado por ambos lados. Informes, B. Mitre 537.—RISSO-PATRON & Cía.
EL DGO. 19 de Abril, á las 3. a2

TERRENOS

EN FLORESTA — ESPLENdido terreno rodeado de edificación y en un punto alto y de gran porvenir, Dolores entre Coronel R. L. Falcón y Pcias Unidas. Sin base. Sus dimensiones son ideales, puesto que mide 10x37 varas. Como ubicación, es sobresaliente, puesto que está á 50 varas de Provincias Unidas con doble vía de tranvía y á 150 varas de la gran Avenida Rivadavia. Datos, B. Mitre 537 ó Rivadavia 6842.—RISSO-PATRON & Cía.
EL DGO. 9 de Abril, á las 3 1|2. a2

CAMPOS

EN MENDOZA — LOS REnombrados campos de San Rafael. Al Sur de la provincia, 31.014 hectáreas divididas en 12 lotes. Son la fracción 6 del lote 1, sección 3a. Base, 6 $ la hectárea con facilidad de pago, 1|2 al contado y 1|2 á un año de plazo con 6 o|o de interés y garantía hipotecaria del mismo campo. Tierras inmejorables y fértiles, provistas de abundante pasto de superior calidad, que lo hacen apto para ganadería y por la bondad de sus tierras apropiadas igualmente para agricultura. La alfalfa se produce admirablemente. El agua, que es muy rica, se encuentra de 5 á 12 metros de profundidad. Dentro de poco tiempo lo cruzarán 2 líneas férreas, una de las cuales está ya en construcción y la otra en proyecto. Después detalles. Informes, B. Mitre 537.—RISSO PATRON y Cía.
EL MARTES 2 de Mayo, á las 4, en nuestro salón de ventas. m31

EN EL TIGRE, A PLAZOS, sobre el río Paraná Guazú, y río Paraná Pasaje. Magnífica isla de 48 hectáreas 58 áreas y 10 cs. con chalecito de hierro y madera, tres habitaciones y dependencias. Base, 8.000 $, 1|2 al contado; 1|2 á un año, 7 o|o anual. Es tierra alta y de superior calidad. Parte de ella cultivada; contiene 25.000 álamos de 4 años, 30.000 sauces y 80.000 mimbres y el resto preparado para cualquier cultivo. Datos, B. Mitre 537 ó Cabildo 2020.—RISSO PATRON y Cía.
EL MIERCOLES 12 de Abril en nuestro salón de ventas á las 4. a2

NOTA — En todas las ventas exigiremos del comprador el 8 o|o de seña y el 2 o|o de comisión (sin excepción).
RISSO-PATRON y Cía.

Adolfo Calvete

EN BELGRANO! — A PLAzos, Linda casita de familia hecha á todo costo con eléctrico al frente á Flores, Constitución, Once, plaza Mayo y á Belgrano.
EL DOMINGO 9 de Abril, á las 5 de la tarde, remataré la casa calle El Cano núm..., casi esquina á Alvarez Thomas, con edificio de sala, 3 dormitorios, comedor de verano, vestíbulo cerrado de cristales, 1 pieza en altos, cocina, baño, pozo y molino, carpintería cedro, cielos rasos yeso decorados, revoques imitación piedra y balcones á la calle, vereda mosaico, etc. Terreno mide 10 varas de frente por 30 de fondo. Llave en mano. Base, $ 7.000 pagaderos 1|3 parte al contado, 1|3 á 6 meses y 1|3 á un año con 7 por ciento de interés. Títulos garantidos perfectos. Exigiré 8 por ciento á cuenta de precio y 2 por ciento de comisión. Otros informes, á mis escritorios, 442 Cangallo ó Sucre 2347.—Adolfo Calvete. a2

Cadret y Furst Zapiola

Manuel V. Cadret, José Luis Furst Zapiola, Reconquista 434

AVENIDAS BELLA VISTA y San Martín. A una cuadra de este paraje, por donde corren los tranvías números 86 y 88, y entre compacta edificación, terreno de dimensiones ideales, calle Médanos entre Trelles y Sánchez. Mide 10v03 de frente por 46v72 de fondo ó sea una superficie total de 467v42. Venta sin base, á tanto la vara cuadrada, á liquidar.
EL DOMINGO 16 de Abril, á las 4 de la tarde, sobre el mismo. Título perfecto. Seña, 8 por ciento. Comisión, 2 por ciento. Pidan planos é informes, á nuestra casa, Reconquista 434.—Cadret y Furst Zapiola. a2

Carlos A. Galli

*CASA QUINTA recien CONS*truída, en Villa Centenario, San Martín, á dos cuadras del tranvía Lacroze y con frente á las calles San Nicolás y Juárez, la parte más alta y de mayor porvenir.
EL DOMINGO 9 de Abril, á las 4 de la tarde, remataré esta buena propiedad. Sin base y al mejor postor. La construcción de esta propiedad es de primer orden y sólo basta visitarla para darse cuenta. El terreno mide 40 varas de frente por 53.91 de fondo ó sean 2.156 varas cuadradas y su edificio consta de gran sala, comedor, 3 dormitorios, cuarto de baño con servicios sanitarios, cocina, w. c, piso de mosaicos, molino á viento y pozo semisurgente, árboles frutales y demás comodidades. Títulos perfectos. Seña, 8 por ciento. Comisión, 2 por ciento. Informes y datos, Bolívar 256, á Carlos A. Galli. a1

VILLA CENTENARIO. — 5 lotes de terreno, Juárez y San Nicolás, á dos cuadras del tranvía Lacroze. Base, 5 pesos la mensualidad, en 80 meses, sin interés. Títulos perfectos por ante el escribano señor Giappone, Moreno 483. Seña, 3 mensualidades. Comisión, 2 por ciento.—Carlos A. Galli. v9

Capurro y González

EN MAR DEL PLATA. — Playa Norte, 15 lotes bien ubicados, á plazos, sin interés. Terrenos de gran porvenir, rodeados de edificios modernos, inmediatos á la explanada del Centenario y al bulevar Marítimo, á pocas cuadras de la playa y hotel La Perla, de las plazas de España y Luro y dentro del radio que gozará de los beneficios de las obras de salubridad. Están distribuídos así: dos lotes en la manzana A, de la quinta 39, calle 11 de Septiembre entre 14 de Julio y Avenida Dorrego, lindando con edificios; cuatro lotes en la manzana B, de la quinta núm. 12, calle Ayacucho esquina 14 de Julio, lindando con los chalets de los señores Echaves, doctor Jara y Bave; y 8 lotes en la manzana 3 de la chacra 332, calle Brandsen, XX de Septiembre y 14 de Julio. Las superficies varían entre 200 y 600 varas. Venta á liquidar. Con base de 5 $ la vara, á pagar 1|3 parte al contado, 1|3 parte á 8 meses y 1|3 parte á un año de plazo sin interés. El remate se efectuará EL JUEVES 6 de Abril, á las 3 de la tarde, en nuestra casa, San Martín 60. Títulos perfectos. Seña, 8 por ciento Comisión, 2 por ciento. Pidan planos é informes, en nuestra casa, San Martín 60.—Capurro y González. a1

Juan Daneri

*CASA OLLEROS 3329, EN*tre Martínez y Delgado. Como ubicación, es excepcional, pues se encuentra á una cuadra de dos grandes avenidas: Alvarez Thomas y Federico Lacroze, con tranvías á todo destino. Posición inmejorable, por ser el barrio más progresista del Norte, de alta y rápida valorización, donde se reconcentra la mejor edificación moderna. Compuesta de tres piezas, cocina, baño, w. c. galería, mosaico, cielos rasos de yeso, mármoles, carpintería de cedro.
EL DOMINGO 9 de Abril, á las 5 de la tarde, la remataré con base de 6.000 pesos. Títulos perfectos Seña, 8 por ciento. Comisión, 2 por ciento. Más datos, Lavalle 641.—Juan Daneri. a1

*TERRENO AVENIDA BE*lla Vista entre Llerena y Campillo, con adoquinado pago, rodeado de fábricas y edificios modernos. Mide 300 varas cuadradas.
EL DOMINGO 9 de Abril, á las 4 de la tarde, sobre el mismo, lo venderé con base de 3 7 v. c. Títulos perfectos. Seña 8 por ciento. Comisión, 2 por ciento. Más datos, Lavalle 641.—Juan Daneri. a1

Mario Seeber & Delucchi

*SOBRE EL BULEVAR PRO*vincias Unidas y las calles Basualdo, Araujo y Bragado. Los terrenos más altos y de más porvenir, 33 lotes rodeados de edificación y con adoquinado y dos líneas de tranvías eléctricos por Provincias Unidas á plaza de Mayo y Mataderos. El bulevar Provincias Unidas es el más importante del Suroeste. Venta en 60 mensualidades sin interés. Sin base. Escrituras matrices gratis ante el escribano señor Darío Béccar. Títulos perfectos.
EL DOMINGO 9 de Abril, á las 3 de la tarde, en los mismos terrenos. Más detalles y planos en nuestra casa, B. Mitre 344. m29

JUDICIAL. — EN VILLA Masel, Est. Ingeniero Williams, F. C. Midland. A 90 kilómetros de la capital 610 lotes y 5 quintas. Saldo de los 2.000 lotes y 72 quintas de los remates efectuados el 22 de Septiembre y 10 de Febrero últimos. En 80 mensualidades sin interés. Base, $ 1 por mes cada lote y $ 10 cada quinta. Orden de los suscriptos, liquidadores del concordato de don Samuel Masel, cuyos autos tramitan en el juzgado del doctor don Tristán M. Avellaneda, secretaría del doctor Navarro. 3 mensualidades en el acto del remate y 3 más al recibir el título provisional.
EL JUEVES 6 de Abril á las 8 de la noche en el salón de la sociedad G. Garibaldi, calle Cuyo 2419. Escrituras matrices gratis ante los escribanos señores Cruz y Bravo. Planos y más datos, B. Mitre 344.—Mario Seeber y Delucchi. m30

Furst y Domínguez

(Carlos Furst Zapiola, José Luis Domínguez, Cuyo 575)

SOBRE COLEGIALES. — Tres soberbios terrenos á dos cuadras justas de Colegiales y á 3 de Triunvirato. Dan frente á la calle Rosetti entre Palpa y Céspedes, variando sus dimensiones entre 150 y 200 varas, entre edificios. Base, $ 12 la vara.
EL DOMINGO 9 de Abril, á las 3, sobre los terrenos. Pidan planos en Cuyo 575.—Furst y Domínguez. m31

*EN ADROGUE — DOS TE*rrenos centrales situados á 3 cuadras al NE, de la estación, con frente al bulevar de la estación y á la vía, entre buenos edificios. Las superficies de cada uno son: 12 varas por 45, y 12 varas por 32 de fondo. Venta resuelta, con opción. Base ínfima y definitiva, pesos 2.50 la vara.
EL DOMINGO 9 de Abril, á las 3, sobre los terrenos. Pidan planos, en nuestra casa, Cuyo 575.—Furst y Domínguez. m31

SOBRE RIVADAVIA — A 80 metros de esta importante avenida adoquinada, por donde cruzará en breves semanas el tranvía núm. 1 del Anglo-Argentino; amplia esquina con frente al bulevar Irigoyen, y á las calles Yerbal y Cortina, teniendo 32.58 varas á la primera, 19.62 varas á la segunda, 22.94 varas á la tercera y 35.72 varas en el contrafrente. Superficie, 634.59 varas. Base, 6 pesos la vara, á un año de plazo, sin interés.
EL LUNES 10 de Abril, á las 3, en nuestro salón de ventas, Cuyo 575. Pidan planos en nuestra casa, Cuyo 575.—Furst y Domínguez. m31

EN TALLERES (F. C. S.)— Con tranvía al frente de Florito Hnos., la esquina formada por las calles números 3 y 4, dividida en cuatro lindos lotes, cuyas superficies varían entre 345 y 220 varas, entre edificios. Son los lotes 3, 4, 5 y 6 de la manzana 9 de los terrenos conocidos por de Bustamante, y se hallan próximos á los grandes talleres y á la Avenida Pavón, por donde cruza el tranvía eléctrico número 102. Base, $ 2 la vara, pagaderos mitad al contado y mitad á un año, sin interés.
EL DOMINGO 9 de Abril, á las 4.30, sobre los terrenos. Pidan planos, en el almacén de Muller (Talleres) ó en Cuyo 575.—Furst y Domínguez. m31

GZP & Co

Giménez Zapiola, Panelo y Cía.

*EN CAMPANA — A PLA*zos. 5 chacras de 15 á 30 hectáreas. A una legua del puerto de la estación. Sin base.
EL JUEVES 20 de Abril á las 4 p. m. en nuestro hall. Próximamente detalles. Pidan planos.—Giménez Zapiola, Panelo y Cía., Florida 239. m22

EN MARTINEZ, A PLAZOS, 20 lindísimos lotes de terreno sobre la Avenida Eduardo Costa y Pirovano, á cinco cuadras de la estación, lindando con las quintas de la señora María Unzué de Alvear, Nouguier, Lynch, Gowland, Chaves y Gronuona. La mejor ubicación de este pintoresco pueblo. Rodeado de preciosas quintas. Superficies varían entre 234.93 varas cuadradas y 407.24 varas cuadradas. Base, 2 pesos vara cuadrada. Forma de pago, 1|5 parte al contado y el resto á 6, 12, 18 y 24 meses, interés del 6 o|o con pagarés hipotecarios.
EL DOMINGO 9 de Abril, á las 4 p. m., en los mismos. Planos en nuestra casa, Florida 239. Escritura por el escribano don Enrique Resta. Victoria 633.—Giménez Zapiola, Panelo y Cía. a2

REMATE DE TIERRAS FISCALES

En SALTA

POR

JUAN MARTIN LEGUIZAMON

PLANO DE DETALLE

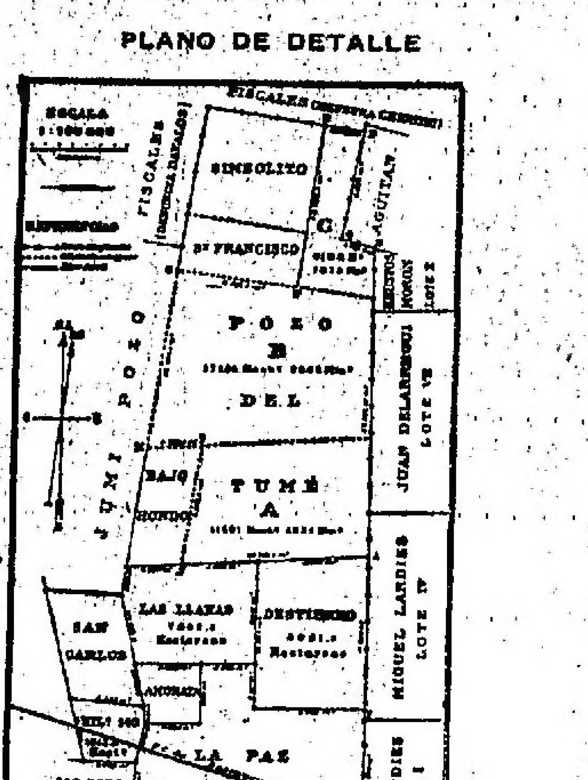

PLANO DE SITUACION

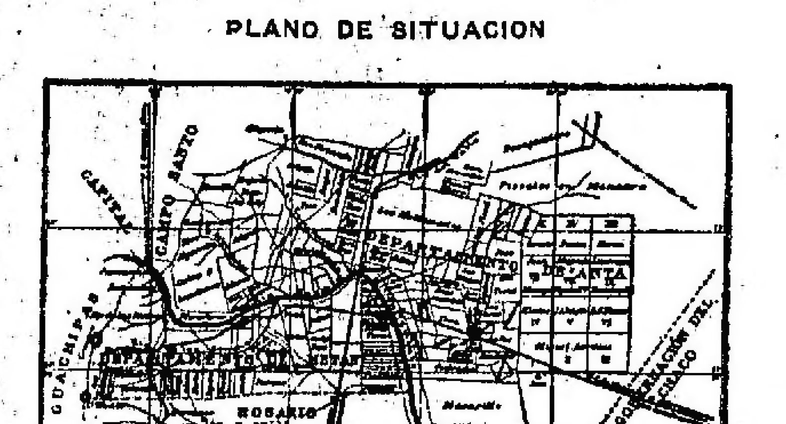

Venta en la ciudad de Salta, 65.334 hectáreas, 3.857 metros cuadrados de campo flor, en el departamento de Anta, atravesado por el ferrocarril en construcción de Metán al puerto de Barranqueras.

Grandes quebrachales, variedad y gran número de otras maderas de construcción.

Campos aptos para la ganadería y la agricultura, por ser susceptibles de riego. Visítense las tierras para comprobar su importancia y el exiguo valor que se les señala de base. No hay pues, propaganda exagerada y sí, solo una verdadera pichincha que se ofrece, para atraer compradores que implanten trabajo.

Léase el informe del departamento de obras públicas y topografía de la provincia y solicítense informes de cualquier persona que conozca esa región.

El ingeniero señor Lapido, jefe de la C. de estudios del ferrocarril á Barranqueras, ha manifestado que los campos en venta son los mejores de esa región, informe que hago conocer por autorizado é imparcial.

Base de venta pesos 5 moneda nacional por hectárea, con mensura pagada, faltando el amojonamiento de las líneas marcadas con cruces, operación que se hará en su oportunidad, por cuenta del gobierno.

LIMITES GENERALES

Al norte, con tierras fiscales en mensura y con propiedades Agüitán y San Francisco; al Sur, con propiedades, Ico Pozo y San Javier; al Naciente con lotes I y IV del señor Miguel Lardié y con propiedades de los señores Juan Dilarregui y Horacio Bustos Morón, y Poniente, con propiedades Amohata, Ico Pozo, San Carlos, Bajo Hondo, Suri Blanco, Las Blancas, Jumi Pozo, San Francisco y Simbolito.

El día JUEVES 20 de Abril de 1911, á las 3 de la tarde, en el hall de la casa de gobierno de Salta, venderé los expresados campos, sobre la base indicada y en las siguientes condiciones: 25 por ciento en el acto del remate, 25 por ciento á 6 meses, 25 por ciento á 1 año y el resto á 18 meses, debiendo firmarse pagarés de fácil descuento, con el interés anual del 7 por ciento y quedando las tierras afectadas en hipoteca, hasta la chancelación total de la deuda.

La comisión del martillero, 3 por ciento, como los demás gastos de escrituración y registro son de cuenta del comprador.

Las escrituras se otorgarán por ante el escribano de gobierno. Seña 8 por ciento.

INFORME DEL JEFE DEL DEPARTAMENTO DE OBRAS PUBLICAS Y TOPOGRAFIA.

Informe de los terrenos fiscales que se ofrecerán en venta en el Departamento de Anta.

Señor Ministro:

Tengo el agrado de elevar á S. S. el informe sobre los terrenos fiscales denominados La Paz, Destierro, Kilómetro 140, Las Llanas y Pozo del Tumé, situados en el Departamento de Anta, entre los ríos Pasaje y Bermejo.

Acompaño dos planos, uno de situación y otro de detalle de los mismos:

Estas tierras han sido deslindadas y amojonadas en todas sus partes, excepto los lotes denominados Pozo del Tumé, que están deslindados y amojonados en parte, quedando las líneas indicadas en el plano con + sin amojonar aún, á causa de no estar aprobados todavía los deslindes de los terrenos colindantes por esos rumbos.

Respecto á la clase de estos terrenos, puedo informar á S. S. por datos que he recogido de agrimensores que han trabajado en esa zona, y por informes de los que han hecho los deslindes, que obran en el archivo de esta repartición, que son como sigue:

El aspecto general de la zona, es llana, cruzada por cauces antiguos que parecen ser formados por rebalses del río Pasaje, los que gran parte del año conservan el agua de las lluvias del verano, formando aguadas muy útiles para las haciendas que las pueblan. Según informe que he recibido del ingeniero Lapido, jefe de la Comisión de Estudios del F. C. de Metán á Barranqueras, cuya traza cruza estos campos, son de muy buena clase, tanto para la cría de ganado, como para la agricultura, pudiendo ser regables con las aguas del río Pasaje, por existir suficiente desnivel, entre el cauce de dicho río y estos campos, cosa que ha podido comprobar con el perfil longitudinal, hecho para la traza del ferrocarril, quedando una distancia aproximada de treinta y cinco kilómetros, el río, de los campos mencionados.

Los bosques son abundantes y espesos, pudiéndoselos transitar solamente por medio de picadas.

Transcribo á continuación algunos párrafos del informe del agrimensor, señor Arquati, elevado á esta oficina en Abril de 1907, referente á unas cien leguas que mensuró colindantes todas éstas con los campos, y dice así: "Las cien leguas de terrenos mensuradas están cubiertas de bosques tan espesos, que es imposible transitarlas sin antes abrir picadas. Los bosques están formado por quebrachos colorados y blancos, algarrobos negros, guayacanes, mistoles y árboles de menor talla, y además, arbustos, como quiscataco (algarrobo espinoso), etc."

"La madera más valiosa y que constituye la riqueza de las tierras mensuradas, es sin duda alguna, la del quebracho colorado. Se ha tenido la precaución de calcular el número de estos árboles que hay á cincuenta metros de ambos lados de las picadas abiertas, en parte se han encontrado más de cuarenta y cinco quebrachos colorados por cada hectárea de las cien leguas mensuradas, lo que equivale á treinta mil quebrachos por legua superficial".

Más adelante, en su informe, dice: "Otro árbol que abunda mucho en la zona mensurada, es el algarrobo negro, cuya madera es tan buscada para la pavimentación de las calles, y la fruta, apetecida por los ganados, constituye excelente forraje".

Los árboles de algarrobo negro son poco desarrollados, por lo general, sólo alcanzan á medir de treinta á cuarenta centímetros de diámetro. Las zonas mensuradas son muy pastosas, sobre todo las tomadas donde el monte es bajo, abundante allí el huchoyuyo (alfalfa del monte), que es excelente pasto muy apetecido por el ganado; en los bajos donde se estancan las aguas crece el pasto sinbol, además, casi todo el monte es bajo, suministra un excelente y abundante forraje, sobre todo durante el invierno y primavera, épocas en que escasea el pasto".

Fuera de las aguadas que mencioné más arriba se puede proveer de agua para las haciendas, por medio de pozos, existiendo zonas en que hay algunos de éstos con agua muy potable, y habiendo también algunas otras zonas, sobre todo hacia el Norte, en que los pozos dan agua algo salobre.

Me informa el ingeniero Lapido, que en los puntos que indicó en el plano de situación con la letra P, existen pozos con agua muy buena.

En cuanto á los medios de trasportes, existen varios caminos, y el más corto es el que va de la estación Río de las Piedras, F. C. Central Norte, al Galpón, cruza el río Pasaje y va por el Chañarmuyo; también hay otro camino que va por el Sur á la provincia de Santiago del Estero.

Como he dicho, el ferrocarril de Barranqueras á Metán, actualmente en construcción, corta también estos terrenos.

Hay estudiado un empalme del ferrocarril de Barranqueras á Metán al ferrocarril de Burruyacú.

A continuación detallo los límites y extensión de cada uno de los lotes:

La Paz	14.265 hec.	1.312 m 2
Destierro	8.961 "	3.520 "
Kilómetro 140	4.913 "	6.319 "
Las Llanas	8.442 "	8.455 "
Pozo de Tumé,		
lote A	11.401 "	4.231 "
lote B	17.151 "	2.045 "
lote C	4.198 "	7.975 "
Total	65.334 hec.	3.857 m 2

Son sesenta y cinco mil trescientas treinta y cuatro hectáreas, tres mil ochocientos cincuenta y siete metros cuadrados.

N. F. CORNEJO,
Ingeniero jefe.

NOTA—Para visitar los campos, debe dirigirse á la estación Río de las Piedras, F. C. C. N., y de allí á la Villa del Galpón, en la mensajería que recorre dicho trayecto de seis leguas. En Galpón, está encargado el comisario de la localidad de facilitar á los que fueren á ver los campos, los elementos de movilidad y guías para recorrer la distancia de 24 leguas, que los separa de dicha villa.

FLORESTA

143 LOTES

A 1 cuadra de la avenida Rivadavia y de la futura estación "Villa Luro"

Fueron vendidos 101 lotes en $ 335.810 moneda nacional, á precios que varían entre 12 pesos y 22.70 moneda nacional el metro cuadrado, suspendiéndose el remate por lo avanzado de la hora.

Los interesados pueden adquirir los lotes restantes particularmente á los precios de remate, durante la presente semana en mi escritorio, Rivadavia 549.

M. T. DURAN

F. y E. Becher

EN MIRAMAR — SOBRE LA rambla, 5 lotes espléndidos. Base regalada, $ 1.50 v. c. á plazos largos, sin interés, manzana C. C., sección 2a. en plena zona valiosa. Pidan planos á Cuyo 559.
EL MIERCOLES 5 de Abril á las 4 1|2 p. m. m25

*EN MIRAMAR, — 5 NOTA*bles lotes de 20x50, manzana X, sección 2a., á pocas varas de la estación y plaza principal. Base, $ 2 v. c. Negocio único. Pidan planos á Cuyo 559.
EL MIERCOLES 5 de Abril á las 4 1|2 p. m. m29

ISLAS IMPORTANTES EN las secciones 2a., 3a. y 4a. Próximamente detalles. Pidan planos á Cuyo 559.
EL LUNES 17 de Abril, á las 3, en nuestra casa central. v5a

ALTOS y BAJOS, Billinghurst 442-46, entre Cuyo y Corrientes. Gran casa moderna de dos pisos y lujosa. Base, $ 55.000, á plazos. Cada casa consta de sala, balcones, celosías, escritorio, vestíbulo, comedor, 6 dormitorios, baño lujoso, calefacción, decorados, mayólicas, mármoles, terraza, lavaderos, cloacas, aguas corrientes, techos de azotea, celosías en todas las fincas. Visítese de 2 á 4. Datos, Cuyo 559.
EL DOMINGO 23 de Abril, á las 3. v3

*MEJICO Y MATHEU — NO*table esquina, con adoquinado, cloacas y aguas corrientes. Base, $ 14.000, á plazos. Precio de liquidación forzosa. Datos, Cuyo 559.
EL DOMINGO 23 de Abril, á las 3. v3

AV. CORRIENTES, YATAY y Humahuaca, Notable remate de tierras centrales. Base, $ 30 v. c. Son 4 lotes incluso una esquina con fondos desde 26 á 17 varas. Adoquinado y eléctricos. Pidan planos. Datos, Cuyo 559.
EL DOMINGO 23 de Abril, á las 4. v3

*CABRERA 4480, ENTRE AL*varez y Aráoz. Amplia casa moderna de 10 por 65. Base, 17.000 $. A plazos. Edificio de comedor, 4 dormitorios, baño y dependencias. Decorados, celosías, adoquinado, mosaicos, etc. Datos, Cuyo 559.
EL DOMINGO 9 de Abril, á las 4. v9

LOMAS DE ZAMORA — LA notable esquina Pereyra Lucena y Mendoza, en 4 lotes con alumbrado eléctrico y frutales. Base, $ 3 v. c. á plazos. Barrio de resaltantes progresos. Pidan planos. Datos, Cuyo 559.
EL DOMINGO 9 de Abril, á las 3.30. v9

*EN MORON — EN 80 MEN*sualidades. Cuarenta terrenos centrales en la Quinta Amarilla, á 8 cuadras de la estación, en plena zona edificada. Base, $ 4 la mensualidad. Tierras inmejorables y bien ubicadas. Pidan planos á Cuyo 559.
EL DOMINGO 16 de Abril, á las 3. v3

*EN PALERMO — CASA NI*caragua 1275 y Fitz Roy. Base, 6.500 $. A plazos. Edificio de sala, 3 dormitorios y dependencias. Datos, Cuyo 559.
EL DOMINGO 30 de Abril, á las 3. v3

*BUEN MUEBLAJE que ador*na la casa Juncal 2781. Por orden del Dr. Casal, por ausentarse á Europa. Juego de sala, flamante piano Pleyel, bibelots, vitrinas, espejos, alfombras, cortinados, etc. Escritorio norteamericano, bibliotecas, comedor renacimiento, sillería de vaqueta, heladera, cristalería, cuadros, etc. Dormitorios Luis XV, varios dormitorios de niños, vestíbulo, accesorios de baño, útiles de cocina y multitud de objetos que omitimos detallar. En exhibición desde el sábado á las 8 p. m., de la tarde.
EL LUNES 10 de Abril, á las 8. a3

R. Buireo y Cía.

*LA GRAN ESQUINA, AVE*nida Suárez números 1746, 1790, 1792, 1794, 1800 y Universidad números 800, 816, 832, á dos cuadras al Oeste de la Avenida Montes de Oca, ubicación de importancia, rodeada de construcciones modernas, casas de comercio y de familia, gran porvenir, dividida en 7 lotes de extensiones convenientes para la edificación de cómodas casas para habitar y para renta. Con aguas corrientes, cloacas, gas, tranvías eléctricos en todas direcciones, etc. Venta liberal, con facilidades de pago. Orden de vender á la mayor oferta.
EL DOMINGO 16 de Abril, á las 3.30 de la tarde, en la misma propiedad. Visítese. Por informes y planos á nuestro escritorio, Florida 248.—R. Buireo y Cía. v8

José A. Falbo

EN FLORES — LA UNICA esquina disponible sobre la calle Sud América, á un paso de la plaza Flores. Mide 20 varas sobre Sud América por 28 á Tramway, cercada de pared y con 30.000 ladrillos depositados en el mismo terreno que se le regalarán al comprador y adoquinado pago. Base, $ 18 v. c. pagaderos 50 por ciento al contado y 50 por ciento á un año con el 8 por ciento de interés.
EL DOMINGO 9 de Abril, á las 3 de la tarde, en el mismo terreno. Datos y planos, Corrientes 645.—J. A. Falbo. a1

Pedro J. Galíndez

*EN PLENO CENTRO ARIS*tocrático, á una cuadra del teatro Colón y tres del palacio de Justicia. Propiedad suntuosa y de renta. Calle Córdoba 1167 al 75, entre Libertad y Cerrito, constituída por cuatro casas de altos y bajos, que salen á la venta por división de condominio entre herederos mayores, construídas á todo costo, con materiales seleccionados y de arquitectura, solidez y confort más moderno, que llena la exigencia de los hombres de fortuna, por su distribución y estar preparada para levantar dos ó tres pisos más y en un terreno excepcional por sus medidas incomparables en el corazón de la metrópoli, donde el progreso es evidente, debido á estar radicada ahí, la riqueza del país, que es la justicia y á su contorno el exponente, Bancos, comercio y renta. Mide 17.48 varas de frente por 18.82. Ad corpus.
EL JUEVES 6 de Abril, á las 4 p. m., en la misma. Base, 55.000 pesos.
PLANTA BAJA—Números 1167, 73 y 75: Sala, hall, tres dormitorios, cuarto de baño, cocina, w. c. é idéntica la contigua.
PISO ALTO.—Números 1169 y 1171: Sala, escritorio, vestíbulo, tres dormitorios, cuarto de baño, pieza para servicio, cocina, w. c. é idéntica la contigua. Frente de piedra artificial, escaleras de mármol, puertas de calle y cancel de cedro, pisos de pino de tea, interiores, y de mosaico los exteriores, cielos rasos de yeso, es una propiedad que reune todos los detalles, que proporciona la superficie de 330 varas 72 centímetros cuadrados. Seña 8 ojo. Comisión 2 ojo. Puede visitarse, de 2 á 4 p. m. Títulos perfectos. Informes, Victoria 430.—P. J. Galíndez. a1o.

Carlos A. Pronsato

JUDICIAL
En Bahía Blanca

555.816.44 varas cuadradas, ó sea la tercera parte indivisa de las chacras números 320, 321, 340 y 439, del ejido de esta ciudad.

EL DOMINGO 9 DE ABRIL

A las 11 de la mañana
En mi escritorio, O'Higgins 27, Bahía Blanca. Con la ínfima base de 3 centavos la vara cuadrada, por orden judicial y de acuerdo con los edictos que se publican en el Boletín Judicial de La Plata, procederé á la venta de estas tierras, cuyo porvenir y valorización le señalan un puesto de primera fila entre las de la zona NE. de la ciudad del Sur.
Lindando con la Villa Harding Green hasta donde llegan los tranvías eléctricos, con la Aldea Romana y la Villa San Martín y en las proximidades de la línea del F. C. S. vía Pringles, que empalmará con la línea de General La Madrid.
Seña 10 ojo. Comisión 2 ojo á cargo del comprador. Por datos y planos, dirigirse á mi escritorio, O'Higgins 27, Bahía Blanca. — CARLOS A. PRONSATO. v5a

O. E. ACCAME

490—Reconquista—490

*AL NORTE, GUARDIA VIE*ja 688, á un paso de Corrientes. Radio de cloacas. Base, 12.000 $ á plazos. Edificio en cal, flamante, preparado para altos, de 2 salas con 3 balcones, 3 dormitorios, baño, cocina, etc. Buen frente moderno, puerta cancel, mosaicos, yeso, tea, cedro, cloacas, aguas corrientes, gas y adoquinado pago. Visítese.
EL DOMINGO 14 de Mayo á las 4. 1p

CHALET EN FLORES, DEL señor Torino, "Richards Remembrance", Méndez de Andés 1851, entre Avenidas Boyacá y Bella Vista. Base: 15.000 $, á largos plazos. Planta baja: jardín al frente, salón, amplio comedor, cocina y demás dependencias. Planta alta: 3 dormitorios, baño completo, y gran terraza. Frente de estilo, persianas y carpintería de cedro, tea, yeso, decorado, galería, azulejos, mosaicos, mármoles, vitraux, aguas corrientes y adoquinado pago. Visítese. Datos, O. E. Accame.
EL DOMINGO 9 de Abril á las 4. a2

F. González Elizalde

San Martín 92—Unión Telefónica 1592, Avenida

EN PALERMO, PROPIEDAD calle Thames 1330 al 34; está sobre la Av. Rivera con tranvía al frente para todos los rumbos del municipio, reuniendo á más todas las comodidades á mano; tiene sala, zaguán, tres dormitorios, cocina, w. c., patios mosaicos, cielos rasos, árboles frutales, como así adoquinado y vereda pagos á su frente. Renta 90 $. Base, $ 8.000.
EL DGO. 9 de Abril á las 5 p. m. Visítese, es negocio conveniente. Mayores informes á San Martín 92.—F. González Elizalde. a3

AGUSTIN R. ACCINI

"VILLA ESPAÑA"

EN BERAZATEGUI (F. C. S.)

Sobre la estación España, ramal del circuito de Berazategui á Florencio Varela.

El saldo de los 2.500 lotes en 60 meses, sin interés

BASE $ 3 por mes el lote

EL DOMINGO 9 de ABRIL, á las 2.30 p. m.

Tren gratis de Constitución á la 1.50 p. m., con parada en Quilmes.

INAUGURACION de la ESTACION

Planos, boletos y más detalles, á mi escritorio, Bmé. Mitre 489. Teléfonos: Unión 3124, Avenida: C. Telef. 4428, Central. v8

Avelino Cabezas

Crédito á pagar en 10 meses acuerda esta casa con mucha liberalidad cobrando los mismos precios que al contado y sin interés, comisión ni recargo alguno.— Es esta casa la mejor de Buenos Aires para utilizar el crédito por el surtido magnífico y conveniente de sus artículos y por no tener que entenderse con intermediarios. Acúdase á sus oficinas: Cuyo 562 (altos)

Calle Cuyo 522 al 562 (esq. Sarmiento) entre Florida y S. Martín — Buenos Aires

La casa mas importante de Sud-América en Sastrería y Confecciones para Hombres, Señoras, Jovenes, Jovencitas, Niños, Niñas y Bebés.—Camisería—Bonetería—Lencería—Ropa de mesa y de cama—Calzado—Sombreros—Corbatas—Modas y novedades en general—Corsets—Gramofonos y discos—Artículos de viaje—Bastones—Paraguas—Ligas—Guantes—Tiradores—Perfumería—Brise-Bises—Visillos y otra infinidad de artículos útiles y necesarios.—

Los que residen fuera de la Capital pidan nuestro gran catálogo de Otoño é Invierno que contiene todas las novedades y todos los artículos prácticos y convenientes y está ilustrado con mas de 2500 grabados.—La sección "ventas por cuenta" está organizada á la perfección y cualquier artículo que al recibirlo no agradase se devolverá el importe y los gastos de flete.

OTOÑO È INVIERNO

CONFECCIONES PARA HOMBRES

En competencia con todas las mejores casas del mundo, puede Vd. comprar en la sección "Confecciones para Hombres" de mi casa todo cuanto pueda serle necesario en artículos de calidades garantizadas, de hechura irreprochable y de la más alta novedad.

TRAJES de saco cruzado, dos ó tres botones, de casimires ó cheviots fantasía, $ 50, 48, 45, 39, 35 y . . . $ 29.—
TRAJES de saco cruzado, de sarga ó cheviot azul marino, $ 60 y . . . $ 40.—
TRAJES de saco cruzado negros, lisos ó de fantasía, $ 65, 55 y . . . $ 49.—
TRAJES de jaquet de casimires color ó negros, con forros de seda, $ 75 y . . . $ 69.—
TRAJES de levita de casimires negros con forros de seda $ 85.—
TRAJES de smoking con solapa redonda ó recta, géneros finos y forros de primera . . $ 68.—
TRAJES de frac, confeccionados con todo esmero y con géneros especiales . . . $ 85.—
CAVOURS de géneros negros con forros de seda, para usar con traje de etiqueta . . . $ 75.—
LEVITONES cruzados ó derechos de vicuña gris ó negra, forros de seda, $ 85 y . . $ 75.—
SOBRETODOS de vicuña gris ó negra, lisa ó fantasía, cruzados ó derechos, cuello, vistas y bocamangas de felpa imitación piel, forros de seda $ 85 y . . . $ 80.—
SOBRETODOS derechos, de vicuña ó cheviot gris ó negro, cuello de igual género, forros y vistas de seda, especiales para traje de etiqueta, $ 69, 60 y . . . $ 45.—
SOBRETODOS cruzados de vicuña gris, azul ó negra, forros, cuello y vistas de seda $ 69.—
ULSTERS ó rusos de cheviot inglés fantasía con forros de tartán, $ 59, 49 y . . . $ 35.—
SOBRETODOS derechos de cheviot, paño ó casimir color fantasía, forro de lana, $ 45, 39, 35, 32, 29, 25 y . . . $ 19.90
SOBRETODOS derechos de paño castor, cheviot ó casimir fantasía azul ó negro ó negros lisos para luto, con forros de lana, $ 55, 39, 35, 32, 29 y . . . $ 25.—
SOBRETODOS derechos de casimir, vicuña ó cheviot inglés fantasía, cuello de igual género ó de terciopelo y forros de seda, $ 75, 69, 65, 59, to. forros de seda, $ 69, 59, 45, 39 y . . . $ 35.—
SOBRETODOS derechos de castor, cheviot ó vicuña, negros fantasía ó lisos para luto, forros de seda, $ 69, 59, 45, 39 y . . . $ 35.—
SOBRETODOS derechos de géneros ingleses, colores fantasía, doble faz, sin forro, $ 65, 45, 39 y . . . $ 35.—
SOBRETODOS cruzados doble faz, fantasía, sin forro, $ 49 y . . . $ 45.—
SOBRETODOS cruzados de cheviot, vicuña ú omespúm, color ó negro, forros de seda, $ 69, 55 y . . . $ 49.—
SOBRETODOS cruzados de cheviot, vicuña ó casimir negro ó color, forros de lana, $ 49, 45 y . . . $ 30.—
COVER - COATS de coating color ó casimir fantasía, con forros de lana $ 35 y . . . $ 29.—
LOS MISMOS con forros de seda $ 39 y . . . $ 35.—
CAPAS MADRILEÑAS de paño negro especial, dobles embozos de terciopelo ó felpa y talma forrada en seda, $ 125, 95 y . . . $ 75.—
PANTALONES de casimir fantasía, $ 18.50, 16, 15, 12, 11.50, 11, 10, 9, 8.50, 6.90, 5.90, 4.90 y . . . $ 3.90
PANTALONES de cheviot, kroskew ó paño liso negro, $ 15, 12.50, 9.50, 9, 7.30 y $ 4.90
CHALECOS de seda ó piqué blanco, para frac ó smoking, $ 15, 9, 8.50 y . . . $ 9.50
CHALECOS de seda, lana y seda, lana, pana ó casimir fantasía, $ 15, 12.90, 12, 11, 9.90, 9 y . . . $ 8.—
CHALECOS de seda ó lana, con solapas, ribeteadas con trencilla negra, $ 18 y . . . $ 14.—
CHALECOS cruzados de terciopelo fantasía . . . $ 9.90
BOMBACHAS de corderoy marrón, gris ó azul . . . $ 9.90
BOMBACHAS de casimir fantasía . . . $ 5.90
SACOS cruzados de montagnac, azul ó negro . . . $ 39.—
UNIFORMES para chauffeurs de paño azul, verde, marrón ó gris, $ 105, 95, 85, 80 y . . $ 75.—
TRAJES de libres de paño azul para cocheros . . . $ 98.—
ROBES DE CHAMBRE de omespúm, colores fantasía ó lisos, $ 60, 49, 36, 35 y . . $ 20.—
SACOS para fumador de vicuña ú omespúm, $ 45, 39, 25, 23 y . . . $ 16.—
PONCHOS de paño azul, redondos, con caperuza y forros de tartán, $ 69, 49, 39 y . . . $ 35.—
PONCHOS impermeables negros, con caperuza . . . $ 69.—
CAPAS impermeables negras, con caperuza . . . $ 59.—
ENCERADOS impermeables negros, con caperuza . . . $ 14.50
GUARDAPOLVOS de brin color ó blanco, $ 8.50 y . . . $ 6.90
GUARDAPOLVOS de seda cruda ó gris $ 18 y . . . $ 12.90
GUARDAPOLVOS de lustrina ó alpaca color . . . $ 22.—

TRAJES de saco derecho, de casimires negros de fantasía, sarga ó cheviots, $ 65, 55, 45, 39, 35 y . . . $ 29.—
TRAJES de saco derecho de casimires negros lisos, especiales para luto, $ 55, 49, 45, 39, 35, 29 y . . . $ 25.—
TRAJES de saco derecho (varios modelos) de casimir de color fantasía, $ 65, 60, 55, 49, 45, 40, 39, 35, 29, 25 y $ 20.—
TRAJES de saco derecho de cheviot ó casimir fantasía, azul marino, $ 65, 60, 55, 50, 49, 39, 35 y . . . $ 25.—

CAMISERIA

Camisería de confianza de fabricación exclusiva de nuestros talleres á precios sin competencia.

CAMISAS blancas, vistas de hilo, con ó sin puños, $ 5, 4, 3, 2 y . . . $ 1.55
CAMISAS de zephir ó batista color, $ 5.50, 4, 3.50, 2.90 y . . . $ 1.90
CAMISAS de hilo extra, colores surtidos . . . $ 10.90
CAMISAS con pechera de seda colores fantasía y cuerpo liso, $ 5 y . . . $ 2.90
CAMISAS crimeas, con ó sin cuello, de franela inglesa colores, gruesa ó delgada, $ 8, 6 y . . . $ 4.90
CAMISAS de franela de lana colores surtidos, con ó sin cuello, $ 3.90 y . . . $ 2.90
CAMISAS de franeleta, colores surtidos, con ó sin cuello . . . $ 2.50
CAMISAS crimeas, con ó sin cuello de oxford blanco ó zephir colores surtidos $ 4.50, 3.50 y . . . $ 2.90
CAMISONES de madapolán blanco con aplicaciones de seda, $ 5.90 y . . . $ 2.80
CAMISONES de batista blanca rayé extra . . . $ 5.90
CAMISONES de zephir, colores surtidos . . . $ 4.50
CUELLOS de hilo en todas las formas y altos . . . $ 0.70
CUELLOS de hilete en todas las formas y altos . . . $ 0.50
CUELLOS negligé sin almidón, todos los tipos, $ 1.50, 1 y $ 0.50
PUÑOS de hilo extra, todas las formas, $ 1.50, 1.20 y . . . $ 1.—
PUÑOS de hilete, en todas las formas, $ 0.90 y . . . $ 0.70
PECHERAS blancas de hilo . $ 1.50
MANGAS sueltas con puños, el par . . . $ 1.50
CALZONCILLOS de franela blanca, $ 6.50 y . . . $ 5.50
CALZONCILLOS de franela, colores surtidos, $ 6.50, 5, 4 y . . . $ 3.50
CALZONCILLOS de franeleta colores surtidos, $ 2.90, 2.50 y . . . $ 1.90
CALZONCILLOS de bombasí blanco grueso, $ 3.90, 2.90 y 2.50
CALZONCILLOS de madapolán ó sarga, blancos, $ 3, 2.50, 2 y . . . $ 1.50
CALZONCILLOS de zephir, colores surtidos, $ 4.50, 3.50, 2.90, 2.20 y . . . $ 1.50

BONETERIA

De importación directa de las mejores procedencias del mundo en condiciones excepcionales de calidad, surtido y precio.

CAMISETAS ó calzoncillos de lana, $ 4.50, 3.90, 3.50 y $ 2.90
CAMISETAS ó calzoncillos de punto de lana, con frisa, pesos 3.50 y . . . $ 2.50
CAMISETAS ó calzoncillos de lana gris Dr. Jaeger, $ 7.50, 6, 5.50 y . . . $ 4.50
CAMISETAS ó calzoncillos de vicuña extra, $ 19, 15, 12 y $ 6.90
CAMISETAS ó calzoncillos de lana y seda, colores lisos ó fantasía, $ 12.50, 9.50 y $ 6.50
CAMISETAS de franela blanca extra con manga larga, 1/2 manga ó sin manga $ 7, 6 y . . . $ 5.—
CAMISETAS ó calzoncillos de seda, colores surtidos, $ 19, 15, 12 y . . . $ 9.—
CAMISETAS de algodón, colores lisos ó fantasía, $ 2.90, 2.50, 1.80, 1.50, 1.20 y . . $ 0.85
CAMISETAS de hilo de Escocia, colores surtidos, lisos ó fantasía, $ 5, 4.50, 4 y . . $ 3.—
CAMISETAS de crép de santé, colores surtidos . . . $ 1.25
MEDIAS de lana, negras ó colores surtidos, $ 2.50, 2, 1.50 y . . . $ 1.—
MEDIAS de hilo, colores surtidos, lisas, caladas ó bordadas con seda, $ 3.50, 3, 2 y $ 1.25
MEDIAS de algodón, colores surtidos, $ 1.20, 0.90, 0.70, 0.50 y . . . $ 0.35
MEDIAS de vicuña gruesas ó delgadas, $ 3.90, 2.90 y . . $ 1.90
MEDIAS de seda, lisas, bordadas ó caladas, negras ó colores surtidos, $ 6.50, 5, 4, y . . . $ 3.90
CAMISETAS de lana colores, manga larga ó 1/2 manga, $ 6.50 y . . . 3.90
CAMISETAS ó calzoncillos de algodón crudo, $ 2.50, 2 y $ 1.25
CAMISETAS de lana blanca, muy finas, $ 4.50 y . . . $ 3.50
MEDIAS de lana muy gruesas . . . $ 1.90
MEDIAS de lana semigruesas, colores jaspeados . . . 1.50

NOVEDADES PARA HOMBRES

CORBATAS de seda, hechas ó para hacer, en todas las formas y gustos de moda, $ 4.50, 3.50, 2.50, 1.50 y . . . $ 0.95
CORBATAS de espumilla, faya ó raso negro para luto, hechas ó para hacer, $ 2.50, 2, 1.50, 1 y . . . $ 0.75
CORBATAS para etiqueta, hechas ó para hacer, $ 1.25, 1.50 y . . . $ 0.50
GUANTES de cabritilla, colores surtidos, blancos ó negros, $ 4.50 y . . . $ 2.90
GUANTES de piel de nutria, colores surtidos, $ 8 y . . $ 5.90
GUANTES ingleses de piel gruesa, colores surtidos, pesos 5.50 y . . . $ 3.90
GUANTES de piel de Suecia, finos, $ 5 y . . . $ 3.30
GUANTES de gamuza, colores surtidos, $ 6 y . . . $ 4.50
TIRADORES de seda, de todos los sistemas y colores, $ 6, 5, 4 y . . . $ 3.50
TIRADORES de hilo, sistemas prácticos, $ 2.90, 2.50 y . . . $ 2.—
TIRADORES de algodón, sistemas variados, $ 1.90, 1.50 y . . . $ 0.95
LIGAS de seda, colores y tipos varios, $ 2, 1.80, 1.50 y . . $ 1.20
LIGAS de seda mezcla, todos los tipos, $ 0.90, 0.75, y $ 0.60
PAÑUELOS de hilo, blancos ó de color, $ 1.50, 1.20 y $ 0.70
PAÑUELOS de batista blancos ó de color, $ 0.40, 0.30, 0.20 y . . . $ 0.10
ESTOLAS (cache-col) de punto de seda blancas ó colores surtidos, $ 15, 12, 10 y . . $ 8.—
ESTOLAS (cache-col), de vicuña extra, $ 14, 12 y . . . $ 9.90
ESTOLAS (cache-col) de lana finas, $ 4.50 y . . . $ 2.90
ESTOLAS (cache-col), de algodón y seda, $ 3.90, 2.90 y $ 1.90
GEMELOS y botónes para cuellos y puños, todos los tipos y modelos de alta novedad y en todas las clases, $ 8, 7, 6, 5, 3, 2, 1 y . . . $ 0.50

SOMBRERERIA PARA HOMBRES

GALERITAS imper de nutria, negras, marca Whitlock-London, con forro de seda blanca adherido, lo mejor y más elegante, de fabricación exclusiva para nuestra casa . . . $ 16.—
Las mismas, de fieltro chiné, en colores novedosos jaspeados á dos tonos . . . $ 16.—
GALERITAS imper de nutria, negras, marrón, gris ó plomo, marca "Foca", la mejor en su clase . . . $ 14.—
GALERITAS imper "Borsalino", negras ó marrón . . $ 12.50
GALERITAS imper negras, marca "Rossmore", sin forro, muy livianas y cómodas . . . $ 10.—
GALERITAS imper de fieltro negro . . . $ 7.90
GALERITAS imper negras, de Viena . . . $ 5.90
GALERAS de felpa de seda "Rossmore", gran moda . $ 25.—
GALERAS de felpa de seda, muy elegantes . . . $ 19.—
CLACS de resorte, de piel de seda . . . $ 25.—
ORION de nutria marrón almendra ó negro, marca "Foca", con tafilete de cuero de Rusia . . . $ 20.—
ORION "Borsalino", de nutria negro . . . $ 15.—
ORION "Rossmore", extra-fino, marrón ó negro . . . $ 12.—
ORION "Rossmore" de fieltro marrón ó negro . . . $ 10.—
ORION gran formato de fieltro de Viena negro, verdoso, gris, plomo ó eléctrico . . $ 6.50
ORION negro, muy fino y elegante . . . $ 6.90
ORION de fieltro de Viena negro, especial . . . $ 4.50
SOMBREROS bohemios en colores, de gran moda . . . $ 6.50
SOMBREROS chambergos frivol negros, gris, plomo ó almendra, especiales para viajes y sports . . . $ 4.50

CALZADO PARA HOMBRES

Calzado Norteamericano

BOTINES de hormas cómodas, elegantes y de última moda, de potro charolado, con botones ó cordones . . . $ 20.—
De cabritilla negra, con elásticos ó cordones, $ 20 y . . 18.—
De becerro color, abrochados ó á la prusiana . . . 18.—
De becerro color ó negros, á la prusiana, con doble suela, pesos 19 y . . . 15.—

Otras especialidades

BOTINES de hormas cómodas, elegantes y de última moda:
De charol con botones y caña de gamuza gris, marrón ó negra . . . $ 18.—
De potro charolado con botones ó cordones, horma cigüeña . . . $ 16.—
De cabritilla charolada con elástico, cordones ó botones, varias hormas . . . $ 14.50
De charol en todas las hormas y modelos . . . $ 13.50
De cabritilla negra en todas las hormas y modelos . . $ 12.—
De cuero de potro con cordones ó botones, $ 15 y . . 13.50
De box-calf negro, doble suela, con botones ó cordones $ 12.—
Los mismos con suela sencilla, $ 10.80, 9 y . . . $ 8.50
ZAPATOS cómodos y elegantes: De cabritilla charolada y gamuza gris ó de becerro negro, con botones ó á la prusiana . . . $ 18.—
De cabritilla charolada, varias hormas . . . $ 12.90
De charol á la prusiana, horma cigüeña . . . $ 15.—
De charol en todas las hormas de moda . . . $ 12.—
De becerro color, varios modelos, $ 15, 14 y . . . 12.—
De cuero de potro á la prusiana, $ 15 y . . . 14.—
De cabritilla negra en todas las hormas . . . $ 12.—

ARTICULOS PARA CAZA

SACO cerrado, cuello ruso y pantalón de corderoy (pana), colores surtidos . . . $ 25.—
SACO cerrado, cuello ruso y breeches de corderoy de lana ó pana, colores surtidos, $ 45, 39, 35 y . . . 29.—
SACOS cruzados de cuero con forro de tartán . . . $ 32.—
SACOS de brin crudo ó kaki, cuello ruso ó solapa con bolsa en la espalda, $ 12.50, 11.50 y . . . $ 9.90
SOBRETODOS cruzados, géneros ingleses de color fantasía ó doble faz, $ 49, 45 y . 35.—
BREECHES de corderoy colores lisos, $ 30, 25, 18 y . . 12.—
SOMBREROS "Orión", "Bohemio" ó "Chambergo" de fieltro, prensado, colores escogidos . . . $ 4.50
GORRAS Jockey en todos los colores, $ 6.50, 5.50, 4.50, 3.90 y . . . 2.90
POLAINAS inglesas (fajas) de punto, de lana, colores surtidos, $ 6.50, y . . . 4.50
TRICOTAS de punto de lana, colores surtidos, $ 18, 15, 12 y . 8.50
GUANTES de punto de lana, gruesos, colores surtidos, pesos 2.50, 2 y . . . 1.50
MEDIAS de lana gruesas, punto grueso, colores surtidos, con puños vueltos, pesos 5, 4 y . . . 3.—
BOTINES de becerro color impermeable, doble suela . . $ 20.—
BOTINES de becerro color, caña alta, doble suela . . $ 24.50
BOTAS de becerro negro, caña Chantilly, $ 27 y . . . 23.—
BOTAS de becerro negro, caña blanda, doble suela, $ 22 y 20.—
POLAINAS inglesas de cuero de chancho, con resorte . $ 18.—
POLAINAS inglesas de cuero de chancho, con correas . $ 20.—
POLAINAS de suela graneada con correas ó resorte . . $ 15.—
POLAINAS de suela lisa color $ 10.—